

DIBAJI YA MWONGOZO WA 2023

Taarifa ya Utume wa Kanisa la Mnazareti ni kuwafanya wanafunzi kuwa kama Kristo katika mataifa.

Thamani Kuu za Kanisa la Mnazareti ni kwamba sisi ni Kikristo, Utakatifu na Umisheni.

Sifa saba za Kanisa la Mnazareti ni ibada yenye maana, mwambatano wa thiolojia, uinjilisti wa moyo wa bidii, uanafunzi wa kimataifa, ujenzi wa kanisa, uongozi wa mabadiliko, na huruma yenye madhumuni.

“Lengo la kimsingi la Kanisa la Mnazareti ni kuendeleza ufalme wa Mungu kwa kuhubiri na kufundisha utakatifu wa Kikristo kama ulivyoonyeshwa katika Maandiko Matakatiifu.” (Tazama kifungu cha 521.3)

Shabaha muhimu za Kanisa la Mnazareti ni “Ushirika mtakatifu wa Kikristo, kuokolewa kwa wenye dhambi, utakaso kamili wa waumini. Pamoja, [Wanazareni] huimarisha waumini katika utakatifu, unyofu na nguvu za kiroho zilizodhihirika katika Kanisa la awali la Agano Jipya, pamoja na kuhubiriwa injili kwa kila kiumbe.” (sehemu iliyonukuliwa imefafanuliwa, tazama kifungu cha 19)

Kanisa la Mnazareti linadumu kama chombo cha kuendeleza ufalme wa Mungu kupitia kuhubiri na kufundisha injili ulimwenguni kote. Utume wetu uliofafanuliwa kikamilifu ni kuhifadhi na kueneza utakatifu wa Kikristo kama ulivyoonyeshwa katika Maandiko. Tunafanya hivi kwa kuokolewa kwa wenye dhambi, kurejeshwa kwa waliorudi nyuma, na utakaso kamili wa waumini.

Shabaha yetu ni ya kiroho, ambayo ni kufanya uinjilisti kwa kuitikia Utume Mkuu wa Bwana wetu anatuagiza “tuenende tukawafanye mataifa yote kuwa wanafunzi” (Mathayo 28:19, Yohana 20:21, Marko 16:15). Tunaamini kwamba lengo au shabaha hii inaweza kufikiwa kupitia kwa mwongozo na utaratibu uliokubaliwa, kama vile mafundisho ya imani yetu, na maisha ya uadilifu na usafi, ambayo yamedhibitishwa na wakati kuwa yanafaa kwa Mkristo.

Toleo hili la *Kitabu cha Mwongozo cha Kanisa la Mnazareti* la 2023 lina yafuatayo,

- Taarifa fupi ya kihistoria ya kanisa;
- Katiba ya Kanisa, inayofafanua Kanuni ya Imani yetu na ufahamu wa kanisa, Agano la Maadili ya Kikristo kuishi kitakatifu, linaloeleza mambo muhimu kuhusu jamii ya kisasa na maombozi ya usimamizi;
- Agano na Maadili ya Kikristo, linaloeleza mambo muhimu kuhusu jamii; na
- Maongozi ya usimamizi wa kanisa la mtaa, wilaya na kuratibiwa kwa kanisa lote.

Kikao Kikuu wa 30 uliahirishwa kwa sababu ya janga la COVID-19. *Kitabu cha Mwongozo* cha 2023 kinachukua nafasi ya *Kitabu cha Mwongozo* cha 2017-2021, ambacho kilisalia ulisalia kwa miaka miwili ya ziada.

Kikao Kikuu ndicho chenye mamlaka na uwezo wa juu zaidi wa kutunga sheria na mafundisho ya imani katika Kanisa la Mnazareti. Toleo hili la *Kitabu cha Mwongozo* lina maamuzi na hukumu za makasisi na wajumbe waumini wa Kikao Kikuu cha 30, kilichokutana mjini Indianapolis (Marekani), tarehe 11 hadi tarehe 15 mwezi wa sita, mwaka wa 2017. Kwa hivyo *Kitabu cha Mwongozo*, kina mamlaka kama mwongozo wa kufuatwa kwa kuchukua hatua. Tunatarajia watu wetu kila mahali walipo kukubali mafundisho ya imani na miongozo na misaada ya kuishi kitakatifu iliyomo ndani. Kwanza ni taarifa rasmi ya imani na mwenendo wa kanisa. Pili, unaambatana na mafundisho ya Maandiko. Baada ya kukubali kuweka nadhiri za Ushirika wa Kanisa la Mnazareti, kutaharibu ushuhuda na sifa za kanisa letu, na kudhuru ushirika wa watu wanaoitwa Wanazareni.

Uongozi wa Kanisa la Mnazareti ni wa kipekee. Sera zake na utawala ni za mfumo wa uwakilishi; zisizo za maaskofu wala waumini peke yao. Waumini na makasisi wana mamlaka sawa katika majadiliano na kufanya maamuzi wakati wamechagulia kwenye nafasi ndani ya kanisa, ambapo matokeo yake yanaonekana katika mamlaka ya kusimamia ambao ni wa kupendeza na ulio sawa. Ni nafasi ya kuhusika na kuhudumu katika kanisa na wajibu kwa waumini na wahudumu wote.

Ni muhimu kwa watu kujitoa kwa jambo na kuwa na nia. Hata hivyo, kama watu wanaofuata maadili na mienendo iliyokubalika ni waadilifu na wanajifahamisha, wataendeleza Ufalme kwa kasi na kustawisha ushahidi wao kwa ajili ya Kristo. Kwa hivyo, ni jukumu la washirika wetu kujifahamisha na *Kitabu hiki cha Mwongozo*. Kitabu hiki kina historia ya kanisa pamoja na imani na maadili na mwenendo wa uadilifu wa kila Mnazareni halisi. Watakaoshika maagizo yaliyomo katika kitabu hiki watakuza utiifu na uaminifu wao kwa Mungu na kwa kanisa; na wataongeza na kuimarisha juhudi zetu za kiroho.

Biblia kama Mwongozo wetu mkuu, na Roho Mtakatifu ni mwalimu wetu. Na *kitabu hiki cha Mwongozo* ni tarifa rasmi ya imani yetu, mwenendo, na uongozi, tunatazamia kuingia katika kipindi kingine kipya cha miaka minne tukiwa na furaha na imani thabiti katika Yesu Kristo.

DAVID A. BUSIC

GUSTAVO A. CROCKER

FILIMÃO M. CHAMBO

CARLA D. SUNBERG

T. SCOTT DANIELS

CHRISTIAN D. SARMIENTO

SEHEMU YA KWANZA

TAARIFA YA KIHISTORIA

HS 1 Kanisa la Mnazareti linakiri lenyewe kuwa ni tawi la lile kanisa Kikristo “moja, takatifu, la kimitume ulimwenguni.” Linakumbatia historia ya watu wa Mungu kama watu wao. Agano la Kale na Agano Jipya liinaandika historia hii, na kuwakumbatia watu wa Mungu wa kizazi chote, katika kudhihirisha kanisa la Kristo. Dhehebu letu linapokea imani ya karne tano za kwanza za Kikristo kama dhahirisho la imani yake. Tunatambuliwa pamoja na kanisa la kihistoria katika kuhubiri Neno, kuadhimisha sakramenti, kudumisha huduma ya imani ya kimitume na matendo na kufundisha nidhamu ya maisha na huduma inayofanana na Kristo. Dhehebu letu linatii mwito wa Kibiblia wa kuishi kitakatifu na kujitoa kamili kwa Mungu, ambapo tunatangaza kupitia thiolojia ya utakaso kamili.

HS 2 Urithi wetu wa Kikristo ulipatanishwa kupitia uhuisho wa Wesley wa Mabadiliko ya Kiingereza katika karne ya kumi na sit ana karne ya kumi na nane. Kupitia mahubiri ya John na Charles Wesley, watu katika Uingereza, Scotland, Jamhuri ya Ireland, na Wales waliacha dhambi na kutiwa nguvu za huduma ya Kikristo. Uhuisho huu ulibainishwa na sifa nyingi, zikiwemo pamoja na mahubiri ya ushirika, ushuhuda, nidhamu, na makundi ya wanafunzi waaminifu. Uhuisho wa Kiwesley ulikuwa na alama tatu za thiolojia:

1. Kuhesabiwa haki kwa neema kupitia imani
2. Utakaso (unaitwa pia ukamilifu wa Kikristo) vivyo hivyo neema kupitia Imani
3. Ushahidi wa Roho kwa hakikisho la neema.

HS 3 Mchango wa kipekee wa John Wesley ulikuwa pamoja na mkazo wa utakaso kamili kama kitendo cha Mungu cha neema kwa maisha ya Mkristo. Mikazo hii ilienezwika katika ulimwengu wote. Katika nchi ya Amerika ya Kaskazini, Kanisa la Kimethodisti la maaskofu liliratibiwa mwaka 1784 “kubadilisha Bara, na kueneza Utakatifu wa kimaandiko katika Nchi hizi zote.”

HS 4 Mkazo wa utakaso wa Kikristo ulikuzwa katika karne ya kumi na tisa. Timothy Merritt wa Boston, Massachusetts, kule Marekani, alionyesha moyo kama mhariri wa *Mwongozo wa Ukristo Ukamilifu*. Phoebe Palmer wa Mji wa New York, katika jiji la New, York, Marekani,

aliongoza *Mkutano wa Jumanne wa Kuendeleza Utakatifu.*” Alikuwa Mnenaji, mwandishi, na mhariri wa kutafutwa. Mwaka wa 1867 wahudumu wa Kimethodisti, John A. Wood, John Inskip na wengine, wakiwa Vineland, New Jersey, Marekani, waliratibisha mikutano ya kwanza ambayo iliendeleza utakatifu wa Kiwesley ulimwenguni kote.

HS 5 Vikundi vingi vilitilia mkazo utakatifu wa Kikristo wakati huu, ikiwa ni pamoja na Wamethodisti wa Kiwesley, Free Methodist, Jeshi la Wokovu, Mennonites, Brethren, na Quakers. Wainjilisti waliendeleza kazi hii hadi Ujerumani, Uingereza, Scandinavia, India, na Australia. Makanisa mapya ya utakatifu yaliibuka, ikiwemo Kanisa la Mungu la (Anderson, Indiana, Marekani). Makanisa ya kitakatifu, misheni za miji mikuu, na ushirikiano wa kimishenari yalikuwa katika njia hii. Kanisa la Mnazareti lilizaliwa kutokana na mvuto wa kuunganisha mengi ya haya madhehebu katika kanisa moja takatifu.

UMOJA KATIKA UTAKATIFU

HS 6 Fred Hillery aliweka wakfu Kanisa la Kiinjilisti la Providence, Rhode Island, (Marekani) katika mwaka 1887. Kanisa la Misheni Lynn, Massachusetts (Marekani) lilifuata katika mwaka 1888. Katika mwaka wa 1890, wao pamoja na kongamano zingine nane za Uingereza Mpya walianzisha Jumuiya ya Mtakatifu wa Kiinjilisti wa Central. Anna S. Hanscome aliwekwa wakfu mwaka wa 1892, mhudumu mwanamke wa kwanza kuwekwa wakfu katika ukoo wa Mnazareni. Kati ya miaka ya 1894-1895, William Howard Hoople aliratibu kongamano tatu ya utakatifu katika Brooklyn, New York (Marekani), ambayo yalianzisha Jumuiya ya Makanisa ya Kipentekoste ya Marekani. Neno “Pentekoste” lilikuwa kisawe cha “Utakatifu” kwa watu hawa na waanzilishi wengine wa Mnazareti. Vikundi vya Hillery na Hoople viliungana katika mwaka wa 1896, na kuanzisha kazi katika nchi ya India mwaka wa (1899) na Cape Verde mwaka wa (1901), na mtendaji mkuu wa misheni Hiram Reynolds aliratibu kongamano katika nchi ya Canada mwaka wa (1902). Kundi hili lilifika Nova Scotia, Canada hadi Iowa, Marekani kufikia mwaka wa 1907.

HS 7 Robert Lee Harris aliratibu Kanisa la Kristo la Agano Jipya huko Milan, Tennessee, Marekani katika mwaka wa 1894. Mary Lee Cagle, mjane wake, alilienceza hadi magharibi mwa Texas, Marekani, katika mwaka wa 1895. C. B. Jernigan aliratibu kanisa la kwanza la Independent Holiness Church katika Van Alstyne, Texas, Marekani, katika mwaka 1901. Makanisa haya yaliungana katika Rising Star, huko Texas, Marekani mwaka wa (1904), yakiunda Kanisa la Kristo la Utakatifu Kufikia mwaka wa 1908, kanisa lilienea kutoka Georgia, Marekani, hadi New Mexico,

Marekani, likihudumia waliokataliwa na wenye mahitaji, likiwasaidia mayatima na wamama waliokosa ndoa, na wafanyakazi wa nchi za India na Japan.

^{HS 8} Phineas F. Bresse na Joseph P. Widney, pamoja na wengine 100, waliratibu Kanisa la Mnazareti la Los Angele, California, Marekani katika mwaka wa 1895. Walitia mkazo kwamba Wakristo waliotakaswa kwa imani walistahili kufuata mfano wa Kristo na kuhubiri injili kwa maskini. Waliamini kwamba wakati na fedha zao zilifaa zilitolewa kwenye huduma zilizo na mfano wa Kristo kwa ajili ya wokovu wa nafsi za watu na kuwa tulizo la wahitaji. Kanisa la Mnazareti lilienea pembeni mwa ufukoni mwa magharibi ya Marekani, pamoja na kongamano zingine zikienea mashariki mwa Milima ya Rocky hadi Illinois, Marekani. Walisaidia umisheni kwa wenyeji wa Calcutta, India.

^{HS 9} Katika mwezi wa Oktoba, mwaka wa 1907, Jumuiya ya Makanisa ya Kipentekoste ya Marekani na Kanisa la Mnazareti walikutana Chicago, kuanzisha utawala wa kanisa ambao uliweka sawa usimamizi pamoja na haki za kongamano. Lengo lao lilikuwa kwamba wasimamizi walitakiwa kulea na kulinda makanisa yaliyoanzishwa, yaratiwiwe na kuhimiza makanisa. Hata hivyo, wasimamizi wasiingilie matendo ya uhuru ya kanisa lililoratibiwa. Wajumbe wa Kanisa Takatifu la Kristo walihusika. Kikako Kikuu cha kwanza kilipata jina lake kutoka kwa makundi yote: Kanisa la Mnazareti la Kipentekoste. Bresee na Reynolds walichaguliwa kuwa wasimamizi wakuu.

^{HS 10} Katika mwezi wa Septemba mwaka wa 1908, kongamao la Pennsyvenia la Kanisa la Kikristo la Utakatifu, chini ya uongozi wa H.G Trumbaur liliungana na kanisa la Pentekoste la Mnazareti.

^{HS 11} Katika mwezi wa Oktoba, Kikao Kikuu cha Pili kilikutana Pilot Point, huko Texas, (Marekani). Mkutano ulihusisha Baraza Kuu la Kanisa Takatifu la Kristo. Jumanne asubuhi, tarehe 13 Oktoba 1908, R. B. Mitchum alipendekeza na C. W. Ruth aliunga mkono uamuzi huo: “Kwamba muungano wa makanisa mawili kwa sasa ukamilishwe.” Bresee alishinikiza juhudi ya kuendelea juu ya matokeo haya, na saa 10:40 asubuhi..., katikati ya shauku kuu, mswada wa kuunga ulikubaliwa kwa kura za pamoja.

^{HS 12} Misheni ya Pentekoste ilianza katika Nashville, Tennessee, Marekani mwaka 1898, ikiongozwa na J.O McClurkan. Iliwaunganisha watu watakatifu kutoka Tennessee na miji inayokaribiana ya Amerika. Waliwatuma wachungaji na walimu huko Cuba, Guatemala, Mexico, na India. Katika mwaka wa 1906, George Sharpe aliondolewa kwa lazima kutoka kwa Kongamano la Kanisa la Parkhead katika Glasgow, (Scotland) kwa kuhubiri imani ya Wesley ya utakatifu wa Kikristo. Baadaye, Kanisa

la Pentekoste la Parkhead lilianzishwa. Katika mwaka wa 1909 makanisa haya yalianzisha Kanisa la Pentekoste la Scotland. Misheni ya Pentekoste na Kanisa la Pentekoste la Scotland liliungana na Kanisa la Kipentekoste la Mnazareti katika mwaka wa 1915.

^{HS 13} Kikao Kikuu cha Tano cha mwaka wa (1919) kilibadilisha jina rasmi la dhehebu kuwa Kanisa la Mnazareti kwa sababu maana mpya ilikuwa imeshirikiana na neno “Pentekoste.”

KANISA LA KIMATAIFA

^{HS 14} Sifa muhimu ya Kanisa la Mnazareti iliundwa na makanisa mama ambayo yaliungana kufikia mwaka wa 1915. Kulikuwa na mwelekeo mkuu kwa sifa hii. Dhehebu lilisaidia makanisa yaliyoratibiwa katika Jamhuri ya Amerika, India, Cape Verde, Cuba, Canada, Mexico, Guatemala, Japan, Argentina, Uingereza, Swaziland, China, na Peru. Kufikia mwaka wa 1930, kanisa lilifika Afrika Kusini, Syria, Palestine, Msumbiji, Barbados, na Trinidad. Viongozi wa mataifa walikuwa wa muhimu sana kwa hatua hii, kama vile wasimamizi wa wilaya V. G. Santin (Mexico), Hiroshi Kitagawa (Japan), na Samwul Bhujbal (India). Sifa hii ya kimataifa iliwekwa mkazo zaidi kupitia namna mpya.

^{HS 15} Katika mwaka wa 1922 katika magharibi ya Marekani, J. G. Morrison aliwaongoza wafanyakazi wa Jumuiya ya Waumini wa Utakatifu na zaidi ya washirika 1,000 katika Dakota, Marekani, Minnesota, Amerika na Montana, Marekani, ndani ya kanisa. Robert Chung aliongoza umoja wa wachungaji wa Korea na kongamano katika Kanisa la Mnazareti mwaka wa 1930. Makanisa katika Australia chini ya uongozi wa A. A. E. Berg yaliungana mwaka wa 1945. Alfredo del Rosso aliyaongoza makanisa ya Kiitaliano katika dhehebu la Mnazareti mwaka wa 1948. Kazi ya Jumuiya ya Wamishenari wa Imani ya Hephzibah pamoja na kituo chake katika Tabor, Iowa (Marekani), iliungana na Kanisa la Mnazareti karibu mwaka wa 1950.

^{HS 16} Misheni Takatifu ya Kimataifa, iliyoanzishwa jijini London, kule England, na David Thomas mwaka 1907, ilianzisha kazi kubwa katika nchi za kusini mwa Afrika chini ya David Jones. Robert Chung aliongoza muungano wa wachungaji wa Korea na kongamano katika Kanisa la Mnazareti mwaka wa 1930. Katika mwaka wa 1952, Makanisa ya Misheni Takatifu ya Kimataifa huko Uingereza chini ya J. B. Maclagan na kazi katika Afrika yaliungana na Wanazareti. Maynard James na Jack Ford waliunda Kanisa Takatifu la Calvary Uingereza mwaka wa 1934 na kuungana na Wanazareti mwaka wa 1955. Katika mwaka wa 1918, Kanisa la Wafanyakazi wa Injili, lililoratibiwa na Frank Goff katika Ontario (Canada), lilijiunga na Kanisa la Mnazareti mwaka wa 1958. Watu wa Nigeria walianzisha Kanisa la Mnazareti la wenyeji katika miaka ya 1940

ikiwa chini ya uongozi wa Jeremiah U. Ekaidem, walijiunga na mwili wa kimataifa katika mwaka wa 1988.

^{HS 17} Wanazareni wameendeleza mtindo wa kanisa ambao unatofautiana na madhehebu mengi ya Kiprotetanti. Katika mwaka wa 1976, agizo la uchunguzi lilitolewa la kuchunguza ujenzi wa baadaye wa dhehebu. Katika ripoti ya mwaka wa 1980, agizo hilo lilipendekeza kanisa *kufanywa la kimataifa* kulingana na kanuni mbili. Kwanza, ilitambua kwamba makanisa ya Mnazareti na wilaya ulimwenguni yalijumuisha “ushirika wa waumini wa kimataifa ambao ulikuwa na kukubaliwa kamili ndani ya muktadha wao wa kitamaduni.” Pili, agizo hili lilitambua kujitoa ambako ni sawa kwa “misheni ya kipekee ya Kanisa la Mnazareti,” kwa ajil ya “kueneza utakatifu wa kimaandiko . . . [kama] kiini kikuu cha maadili yasiyopingwa ambayo yanawakilisha kutambuliwa kwa Nazareni.”

^{HS 18} Kikao Kikuu cha wa mwaka wa 1980 kilikumbatia “mfanano wa thiolojia wa kimataifa” wa Kanuni za Imani, kilithibitisha umuhimu wa mafunzo ya thiolojia kwa wahudumu wote, na kuita msaada wa kutosha wa vyo vya elimu ya thiolojia katika kila sehemu ya dunia. Uliwaonya Wanazareti juu ya ukomavu kama ushirika mtakatifu wa kimataifa. Miongoni mwa kazi moja ya muungano ambayo mawazo ya ukoloni ambayo iliwachunguza watu na mataifa kulingana na “nguvu na udhaifu, udhamini na upokeaji” ulitoa njia kwa “mawazo ambayo yalikuwala njia mpya ya kuangalia ulimwengu: njia ambayo inatambua nguvu na usawa wa washirika wote.”

^{HS 19} Kanisa la Mnazareti linao muundo wa ukuaji ambao ni wa kipekee miongoni mwa Waprotetanti. Kufikia mwaka wa 1998, nusu ya Wanazareni hawakuishi tena Marekani na Canada, na asilimia arobaini na moja ya wajumbe katika Kikao Kikuu cha 2001 walisema kwa lugha ya Kiingereza kama lugha yao ya pili au hawakuizungumza kabisa. Mwafrika, Eugenio Duarte kutoka nchi ya Cape Verde, alichaguliwa kama mmoja wa wasimamizi wakuu mwaka wa 2009. Katika mwaka wa 2013, Gustavo Croker kutoka Guatemala, Amerika ya Kati, alichaguliwa kama msimamizi mkuu. Katika mwaka 2017, Mwafrika mwingine, Filimao Chambo, mzaliwa wa Msumbiji, alichaguliwa kama msimamizi mkuu, na, kwa mara ya kwanza, nusu ya washirika wa Halmashauri ya Wasimamizi Wakuu walikuwa watu waliozaliwa na kulelewa nje ya Marekani Kaskazini. Katika mwaka wa 2023 Mwamerika wa Kusini, Christian D. Sarmiento wa Colombia, alichaguliwa kama msimamizi mkuu. Kufikia mwaka wa 2022, katika mikoja 6 ya kimataifa, kanisa lilikuwa na washiriki 2.6 katika wilaya 501 na maeneo ya waanzilishi katika maeneo 164 ya dunia.

^{HS 20} Tangu mwanzo, Kanisa la Mnazareti limeunga mkono haki ya kihistoria ya wanawake kuchaguliwa na kuteuliwa katika nafasi zote za uongozi wa huduma. Hii inajumuisha huduma za mchungaji, mwinjilisti, mwalimu, mwanathiolojia, msimamizi, msimamizi wa wilaya, na msimamizi mkuu. Mnamo 2005, Nina G. Gunter, akiwa amehudumu kama mkurugenzi wa

kimataifa wa Huduma ya Umisheni ya Kimataifa ya Mnazareti (NMI), akawa msimamizi mkuu wa kwanza wa kike aliyechaguliwa. Mnamo mwaka wa 2017, Carla D. Sunberg alikuwa mwanamke wa pili kuchaguliwa kama msimamizi mkuu. Sunberg alizaliwa kwa wamishenari waanzilishi Wanazareti huko Ujerumani, na yeye, pamoja na mume wake, walikuwa wamishenari waanzilishi wa Nazareti zamani wa Muungano wa Sovieti.

SIFA ZA KIPEKEE ZA HUDUMA YA KIMATAIFA

^{HS 21} Kihistoria na kimikakati, huduma za Mnazareti zimeangazia sehemu za uinjilisti, huduma za jumuiya, na elimu. Huduma hizi zimestawi kupitia ushirikiano wa kirafiki wa tamaduni mbalimbali za kimishenari na maelfu ya wahudumu wa mtaa na wafanyakazi wa kanisa, ambao wamefanya kanuni za Kiwesley kuwa za wenyeji miongoni mwa tamaduni zao.

^{HS 22} **Uinjilisti.** Hiram F. Reynolds alikuwa na sifa ya kuweka mikakati katika kuanzisha huduma za tamaduni mbalimbali za Mnazareti. Wakati wa robo ya karne kama msimamizi mkuu, utetezi wake wa mara kwa mara ulisaidia kuinua misheni kuwa kipaumbele cha dhehebu. Tangu mwaka wa 1915, Misheni ya Mnazareti ya Kimataifa (ambayo kabla ilijulikana kama Ushirika wa Wamama Wamishenari) imekusanya fedha na kuendeleza elimu ya umisheni katika makongamano ulimwenguni kote. Misheni za nyumbani zilikuwa sehemu muhimu ya uinjilisti wa Marekani ya Kaskazini, ambapo wamishenari wa kitaifa John Diaz (Cape Verde), Santos Elizondo (Mexico), Samuel Krikorian (Palestine), J. I. Nagamatsu (Japan), na Robert Chung (Korea) walikuwa viongozi waanzilishi. Vita vya Karne ya Kati vya Nafsi viliekeza nguvu mpya kwa uinjilisti wa dunia baada ya Vita vya pili vya Dunia. Misheni za nyumbani zilienea katika Marekani ya Kaskazini. Maeneo mapya yalifunguliwa kwenye mabara mengine. Uinjilisti wa mjini ulilazimisha kanisa kutambua tena mji mikuu kama sehemu ya msingi ya huduma katika mwaka wa 1970. Aina mpya za huduma za mjini zilanzishwa, na kanisa likachukua himizo la “Msukumo wa Miji” wa kimataifa mwaka wa 1980. Kanisa liliingia Mashariki mwa Uropa mwaka wa 1990. Wanazareni wanahusika katika uhuisho wa Afrika Mashariki na huduma kwa mataifa hadi Bangladesh, ambao tarehe 24 Machi 2010, wazee wa kanisa 193 waliwekwa wakfu kwa huduma ya ibaba moja-tukio la ajabu katika historia ya Kikristo.

^{HS 23} **Huruma.** Wanazareni wa kwanza walishuhudia neema ya Mungu kwa kusaidia janga la njaa katika nchi ya India. Huko India, Wanazareni walianzisha makao ya watoto yatima, nyumba ya wamama ya uzazi kwa mabinti na wanawake, na misheni ya mjini ambayo iliwahudumia watu wa madawa ya kulevyu na wasio na makao. Katika miaka 1920, vipaumbele vya huduma ya jamii vya kanisa vilibadilishwa hadi kwa tembe, hospitali zilijengwa katika nchi za China na Swaziland, na baadaye katika nchi za India na Papua New Guinea. Wasomi wa matibabu wa Mnazareti waliwajali wagonjwa, wakafanya upasuaji, wakawafundisha wauguzi, na kufadhili zahanati zinazo enda sehemu tofauti miongoni mwa watu maskini mno wa ulimwengu. Zahanati maalum zilianzishwa, kama vile zahanati za ugonjwa wa ukoma katika nchi za Afrika. Kuanzishwa kwa Huduma za Huruma za Mnazareti katika miaka ya 1980 kuliruhusu kiwango kikubwa cha huduma ya jamii ambayo inadumu hadi sasa, ikiwa pamoja na ufadhili, msaada wa majanga, elimu ya UKIMWI, msaada wa yatima, miradi ya maji, na ugawaji wa vyakula.

^{HS 24} **Elimu.** Shule za Jumapili za Mnazareti na mafunzo ya Biblia mara kwa mara zimekuwa sehemu ya maisha ya kongamano. Zinatekeleza jukumu muhimu katika kuwafanya wanafunzi kama Kristo. Hata hivyo, kanisa limepata hifadhi katika elimu ya msingi na lugha tangu miaka ya kwanza. Kwa mfano, Shule ya Tumaini kwa Wasichana mjini Calcutta, iliyoanzishwa mwaka wa 1905. Shule za Mnazareti zinawatayarisha watu ulimwenguni kote kwa kuhusika kamili katika maisha ya jamii, uchumi na ya kidini. Vingi vya vyuo vya Mnazareti katika Jamhuri ya Amerika vilikuwa na shule za msingi na shule za sekondari. Waliamini katika mafundisho ya wachungaji na wafanyakazi wengine wa Kikristo na kuwafundisha washirika. Halmashauri ya Elimu ya Kimataifa ina orodha ya vyuo 50 vya Mnazareti vya elimu ya juu katika maeneo yetu sita ulimwenguni kote: vikiwemo vyuo 14 vya usanii, vyuo 7 vya wahitimu wa seminari na vyuo vya thiolojia, seminari 18 za shahada ya kwanza na vyuo vya thiolojia, vyuo 8 vya cheti na Biblia, na shule 3 za mafunzo maalum ya ualimu ya uuguzi.

^{HS 25} Baada ya muda, Kanisa la Mnazareti limeenea zaidi kutoka kwa kanisa lililo na uwepo wa kitaifa hadi jamii ya waumini wa kimataifa. Kwa kufuata tamaduni ya Kiwesley, Wanazareni wanajielewa wenyewe kuwa watu ambao ni wa “Misheni Takatifu ya Kikristo,” na kukumbatia kauli mbiu ya umisheni yenye maneno: “Kuwa wanafunzi walio kama Kristo katika mataifa yote.”

RAMANI YA URATIBISHAJI NA UONGOZI WA KANISA

(Pamoja na maelezo)

- Kanisa la Mnzareti la Kimataifa • Katiba na kanuni za Uratibishaji – Kitabu cha Mwongozo Kifungu cha 22-27 •

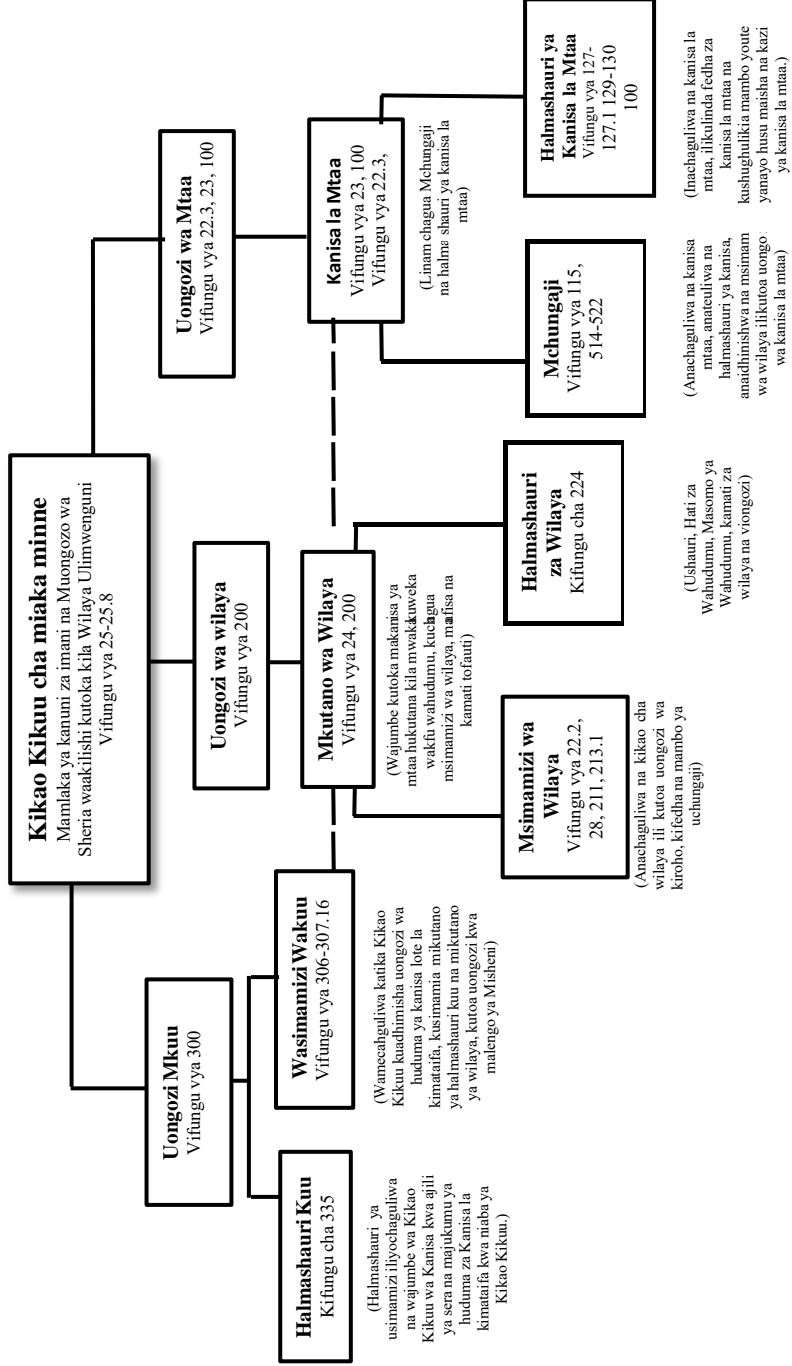

RAMANI YA URATIBISHAJI

SEHEMU YA 2

KATIBA YA KANISA

A. UTANGULIZI KWA KATIBA YA KANISA

^{cc 1} Sisi, wahudumu na washirika wa Kanisa la Mnazareti, tunaiweka katiba hii kama sheria ya msingi ya kanisa. Tunafanya hivyo ili tuweze kuhifadhi ule urithi tuliopewa na Mungu, imani ile waliopewa watakatifu, hasa mafundisho ya imani na ujuzi wa utakaso kamili kama kazi ya pili ya neema. Vile vile, tunatamani kushirikiana na matawi mengine ya Kanisa la Yesu Kristo kwa njia inayofaa kuendeleza ufalme wa Mungu. Katiba hii inajumuisha “Kanuni za Imani,” “Agano la Maadili ya Kikristo,” na “Kanuni za Uratibishaji na Uongozi.”

B. KANUNI ZA IMANI

Maandiko yanaunga mkono kanuni ya imani. Yaliwekwa hapa baada ya kila kanunu na tendo la Kikao Kikuu cha mwana wa 1976. Maandiko hayo hayako sehemu ya maandishi ya katiba.

KANUNI YA 1: MUNGU WA UTATU

- 1 Tunamwamini Mungu mmoja aishiye milele na asiye na kikomo. Yeye ni muumbaji na kiongozi wa ulimwengu. Mungu anadumisha viumbe vyote. Mungu ni mtakatifu kwa asili, sifa na tabia na kwa kusudi. Mungu ni nuru takatifu na upendo mtakatifu. Mungu ni mmoja ambaye asili yake ni ya utatu. Mungu anadhihirika kama Baba, Mwana na Roho Mtakatifu.

(Mwanzo 1; Mambo ya Walawi 19:2; Kumbukumbu la Torati 6:4-5; Isaya 5:16; 6:1-7; 40:18-31; Mathayo 3:16-17; 28:19-20, Yohana 14:6-27; 1 Wakorintho 8:6; 2 Wakorintho 13:14, Wagalatia 4:4-6; Waefeso 2:13-18; 1 Yohana 1:5; 4:8)

KANUNI YA 2: YESU KRISTO

- 2 Tunamwamini Yesu Kristo, nafsi ya pili katika Utatu wa Uungu; na kwamba yeye amekuwa daima mmoja na Baba. Alichukua asili na mwili wa mwanadamu kwa uwezo wa Roho Mtakatifu na akazaliwa na Bikira Mariamu. Yeye si mwanadamu aliyekuwa mungu, au mungu aliyetokea na

kuwa mwanadamu. Badala yake, yeye ni Mungu kamili na mwanadamu kamili: asili mbili zilizounganishwa na kuwa moja, Mungu-mtu

^a Tunaamini kwamba Yesu Kristo alikufa kwa ajili ya dhambi zetu. Alifufuka kutoka kwa wafu na akachukua mwili wake tena, pamoja na vitu vyote vinavyohusika na kukamilishwa kwa asili ya mwanadamu. Alipaa mbinguni na yuko huko sasa akituombea.

(Mathayo 1:20-25; 16:15-16; Luka 1:26-35; Yohana 1:1-18; Matendo ya Mitume 2:22-36; Warumi 8:3, 32-34; Wagalatia 4:4-5; Wafilipi 2:5-11; Wakolosai 1:12-22; 1 Timotheo 6:14-16; Waebrania 1:1-5; 7:22-28; 9:24-28; 1 Yohana 1:1-3; 4:2-3, 15)

KANUNI YA 3: ROHO MTAKATIFU

3 Tunamwamini Roho Mtakatifu, nafsi ya tatu katika Utatu wa Uungu, kwamba ambaye daima anatenda ndani ya Kanisa la Kristo na pia pamoja na kanisa. Roho Mtakatifu anaushawishi ulimwengu kuhusu dhambi, na kupeana maisha mapya kwa wale wanaotubu na kuamini. Roho Mtakatifu anatakasa waumini. Roho Mtakatifu huwaongoza waumini katika kweli yote kama ilivyo katika Yesu Kristo.

(Yohana 7:39; 14:15-18, 26; 16:7-15; Matendo ya Mitume 2:33; 15:8-9; Warumi 8:1-27; Wagalatia 3:1-14; 4:6; Waefeso 3:14-21; 1 Wathesalonike 4:7-8; 2 Wathesalonike 2:13; 1 Petro 1:2; 1 Yohana 3:24; 4:13)

KANUNI YA 4: BIBLIA

4 Tunaamini kwamba Biblia ina pumzi ya Mungu. Tunaelewa vitabu sitini na sita 66 vya Agano la Kale na Agano Jipya ambavyo vinaonyesha bila makosa yote ambayo tunahitaji kufahamu ya wokovu wetu. Kanuni zote za imani ni lazima ziambatane na ufahamu wa Biblia.

(Luka 24:44-47; Yohana 10:35; 1 Wakorintho 15:3-4; 2 Timotheo 3:15-17; 1 Petro 1:10-12; 2 Petro 1:20-21)

KANUNI YA 5: DHAMBI

5 Tunaamini kwamba dhambi iliingia ulimwenguni wakati wazazi wetu wa kwanza, Adamu na Hawa, walipomuasi Mungu. Dhambi yao ilileta mauti kwa uumbaji. Tunaamini kwamba kuna aina mbili za dhambi; dhambi ya asili au upotovu, na dhambi anayotenda mtu binafsi.

5.1 Tunaamini kwamba watu wanazaliwa na asili potovu, ambayo inaitwa, dhambi ya asili au uharibivu. Asili hii inatutenganisha na haki ya kwanza, ambayo ni usafi halisi wa wazazi wetu wa kwanza wakati waliumbwa na Mungu. Tumekufa kiroho na wenye nia ambayo

inatuelekeza kwenye uovu kila mara. Tunaamini kwamba dhambi ya asili huendelea kuwapo katika moyo wa Mkristo hadi wakati ambapo unasafishwa kabisa kwa ubatizo wa Roho Mtakatifu.

- 5.2 Dhambi ya asili ni tofauti na dhambi ya binafsi. Dhambi ya asili na mvuto uliorithidwa ambayo inatuvuta kutenda vitendo vya dhambi. Watu hawahukumiwi kuwa na hatia ya dhambi ya asili hadi wakati wanapuza au kukataa suluhisho la Mungu kwa ajili yake.
- 5.3 Dhambi ya binafsi, ambayo pia inaitwa dhambi ya tendo, ni tendo la hiari la linalovunja sheria ya Mungu inayojulikana na mtu mwenye kufahamu matendo yao. Dhambi kama hiyo haipaswi kuchukuliwa kuwa sawa na makosa yasiyokuwa ya hiari na upungufu usioweza kuepukwa ambao ni matokeo mwenendo wa Kuanguka. Dhambi si sawa na makosa, hivyo, makosa, au matendo mengine ya hiyari ambayo hayaambatani na viwango vya tendo kamilifu. Hata hivyo, kupungukiwa huku si sawa na dhambi ya roho. Dhambi ya roho ni pamoja na nia na vitendo ambavyo ni kinyume na Roho wa Kristo. Dhambi ya binafsi ni kuvunja amri ya upendo, ambayo inaweza kufafanuliwa kama kutomwamini Yesu Kristo.

(Dhambi ya Asili: Mwanzo 3; 6:5 Ayubu 15:14; Zaburi 51:5; Yeremia 17:9-10; Marko 7:21-23; Warumi 1:18-25; 5:12-14; 7:1-8:9; 1 Wakorintho 3:1-4; Wagalatia 5:16-25; 1 Yohana 1:7-8)

(Dhambi ya Binafsi: Mathayo 22:36-40 (pamoja na 1 Yohana 3:4); Yohana 8:34-36; 16:8-9; Warumi 3:23; 6:15-23; 8:18-24; 14:23; 1 Yohana 1:9-2:4; 3:7-10)

KANUNI YA 6: UPATANISHO

- 6 Tunaamini kwamba Yesu Kristo aliteseka, akamwaga damu, na kufa msalabani ili kumleta Mungu na wanadamu katika uhusiano mwema. Matendo haya yanaitwa upatanisho. Yanaleta suluhisho kwa dhambi zote za mwanadamu, na ni msingi wa pekee wa wokovu. Yesu Kristo alikufa kwa ajili ya watu wote. Neema ya Mungu inateta wokovu kwa watoto kabla miaka yao ya kuwajibika na kwa wale wasio na uwezo wa kufanya maamuzi wenyewe. Wengine wote ni lazima watubu na kuamini ili waokolewe

(Isaya 53:5-6,11; Marko 10:45; Luka 24:46-48; Yohana 1:29; 3:14-17; Matendo ya Mitume 4:10-12; Warumi 3:21-26; 4:17-25; 5:6-21; 1 Wakorintho 6:20; 2 Wakorintho 5:14-21; Wagalatia 1:3-4; 3:13-14; Wakolosai 1:19-23; 1 Timotheo 2:3-6; Tito 2:11-14; Waebrania 2:9; 9:11-14; 13:12; 1 Petro 1:18-21; 2:19-25; 1 Yohana 2:1-2)

KANUNI YA 7: NEEMA TANGULIZI

- 7 Tunaamini kwamba neema ya Mungu, kupitia Yesu Kristo, imewekwa kwa watu wote bure. Ikiwawezesha wale wote watakaotubu dhambi na kuwa haki, kumwamini Yesu Kristo kwa ajili ya kusamehewa na kusafishwa kutoka kwa dhambi. Neema ya Mungu inawatia watu nguvu ya kuishi katika njia zinazompendeza na kukubalika mbele ya Mungu.
- ^a Tunaamini kwamba wanadamu waliumbwa kwa mfano wa Mungu, ambao ulihusisha uwezo wa kuchagua kati ya mema na mabaya. Hii inajulikana kama wajibu wa maadili. Kwa sababu ya dhambi ya Adamu na Hawa, watu wote walizaliwa na asili iliyopotoka. Kupitia kwa nguvu yao, hawawezi kugeukia imani na kumwita Mungu, na hawawezi kufanya kazi nzuri ya kujiokoa wenyewe.

(Ungu na kuwajibika kimaadili: Mwanzo 1:26-27; 2:16-17; Kumbukumbu la Torati 28:1-2; 30:19; Yoshua 24:15; Zaburi 8:3-5; Isaya 1:8-10; Yeremia 31:29-30; Ezekieli 18:1-4; Mika 6:8; Warumi 1:19-20; 2:1-16; 14:7-12; Wagalatia 6:7-8)

(Kutoweza kwa kiasili: Ayubu 14:4; 15:14; Zaburi 14:1-4; 51:5; Yohana 3:6a; Warumi 3:10-12; 5:12-14,20a; 7:14-25)

(Neema ya bure na matendo ya imani: Ezekieli 18:25-26; Yohana 1:12-13; 3:6b; Matendo ya Mitume 5:31; Warumi 5:6-8, 18; 6:15-16, 23; 10:6-8; 11:22; 1 Wakorintho 2:9-14; 10:1-12; 2 Wakorintho 5:18-19; Wagalatia 5:6; Waefeso 2:8-10; Wafilipi 2:12-13; Wakolosai 1:21-23; 2 Timotheo 4:10a; Tito 2:11-14; Waebrania 2:1-3; 3:12-15; 6:4-6; 10:26-31; Yakobo 2:18-22; 2 Petro 1:10-11; 2:20-22)

NAKALA YA 8: TOBA

- 8 Tunaamini kwamba Roho Mtakatifu kwa neema huwapa moyo wa toba na tumaini la rehema kwa wote watakaotubu. Hivyo, wale wanaotubu wanaweza kuamini na kupokea msamaha na uzima wa kiroho. Wokovu unahitaji toba, ambayo ni badiliko la dhati na la kina kuhusu dhambi. Toba inahusisha hisia ya hatia ya kibinafsi na kugeuka kwa hiari kutoka kwa dhambi. Inahitajika kwa sababu sisi sote, kupitia matendo yetu a unia zetu, tulikuwa wenye dhambi kinyume cha Mungu.
- ^a Tunaamini kwamba inawezekana kwa mtu kurudi dhambini na kuikataa imani. Wale wanaorudi kwenye dhambi wanapotea bila

tumaini na milele isipokkuwa watubu dhambi zao. Hata hivyo, tunaamini kwamba wale waliozaliwa mara ya pili hawajitaji kurudi katika dhambi. Hata hivyo, tunaamini kwamba wale waliozaliwa mara ya pili hawahitaji kurudi katika dhambi. Badala yake, wanaweza kuendelea kuishi, bila kukatizwa, katika ushirika na Mungu kwa sababu ya nguvu ya Roho Mtakatifu anayekaa ndani yao. Roho Mtakatifu hushududia kwa roho zetu kwamba sisi ni watoto wa Mungu.

(2 Mambo ya Nyakati 7:14; Zaburi 32:5-6; 51:1-17; Isaya 55:6-7; Yeremia 3:12-14; Ezekieli 18:30-32; 33:14-16; Marko 1:14-15; Luka 3:1-14; 13:1-5; 18:9-14; Matendo ya Mitume 2:38; 3:19; 5:31; 17:30-31; 26:16-18; Warumi 2:4; 2 Wakorintho 7:8-11; 1 Wathesalonike 1:9; 2 Petro 3:9)

NAKALA YA 9: KUHESABIWA HAKI, KUHUIHWA, NA KUPOKELEWA

- 9 Kuhesabiwa Haki.** Tunaamini kwamba wale wote wanaomwamini Yesu Kristo na kumpokea kama Bwana na Mwokozi wamehesabiwa haki. Hii ina maana kwamba Mungu amewasamehe hatia yao kabisa na kwa uhuru na kuwakomboa kutoka kwa adhabu ya dhambi zao. Anawakubali kama wenye haki.
- 9.1 Kuhuishwa.** Tunaamini kwamba Mungu huwahuisha kwa uhuru wale wote wanaotubu na kuamini katika Yesu Kristo kama Bwana na Mwokozi. Anawapa maisha mapya ya kiroho na asili mpya ya kimaadili, ambayo inawezekana ya imani, upendo, na utiifu kwa Mungu. Hii inaitwa kuzaliwa upya.
- 9.2 Kupokelewa.** Tunaamini kwamba Mungu, ambaye kwa hiari huwahesabia haki na kuwafanya waumini wapye, kuwapokea kama watoto katika familia ya Mungu.
- 9.3 Kuhesabiwa haki,** kuhuisha, na kupokelewa hutokea wakati huo huo juu ya toba ya mtu na imani katika Kristo. Roho Mtakatifu anatushuhudia kwamba Mungu amekamilisha matendo haya ya neema.

(Isaya 6:7; Luka 18:14; Yohana 1:12-13; 3:3-8; 5:24; Matendo ya Mitume 13:39; Warumi 1:17; 3:21-26, 28; 4:5-9, 17-25; 5:1, 16-19; 6:4; 7:6; 8:1, 15-17; 1 Wakorintho 1:30; 6:11; 2 Wakorintho 5:17-21; Wagalatia 2:16-21; 3:1-14, 26; 4:4-7; Waefeso 1:6-7; 2:1,4-5; Wafilipi 3:3-9; Wakolosai 2:13; Tito 3:4-7; 1 Petro 1:23; 1 Yohana 1:9; 3:1-2, 9, 4; 7; 5:1, 9-13,18)

NAKALA YA 10: UKRISTO MTAKATIFU NA UTAKASO KAMILI

- 10 Utakaso.** Tunaamini kwamba utakaso ni ile kazi ya Mungu ambayo hubadili waumini kuwa mfano wa Kristo. Neema ya Mungu inakamilisha kazi kupitia Roho Mtakatifu. Utakaso huanza na uhuisho, ambao hufanyika kwa wakati moja na kuhesabiwa haki. Inaitwa pia utakaso kamili. Inaendelea kupitia utakaso kamili na kazi inayoendelea ya Roho Mtakatifu anapowakamilisha waumini, akiwabadili katika mfano wa Kristo. Matokeo yake ni utukufu, ambapo wanapata kamili na mfano wa mwana.
- a* **Utakaso Kamili.** Tunaamini kwamba baada ya uhuisho kuna kazi ya ziada ya Mungu ambayo waumini wanawekwa huru kutoka kwa dhambi ya asili, ambayo pia inaitwa upotovu. Waumini wanaingia katika hali ya kujitoa kikamilifu kwa Mungu na utiifu mtakatifu ambao ni upendo mkamilifu.
- b* Utakaso kamili ni matokeo ya ubatizo wa Roho Mtakatifu, ambayo pia huitwa kujazwa na Roho Mtakatifu. Inajumuisha kutakaswa kwa moyo kutokana na dhambi na kukaliwa ndani yake na uwepo unaodumu wa Roho Mtakatifu. Anamtia nguvu muumini kuishi kwa ajili ya Yesu Kristo na kumtumikia.
- c* Utakaso kamili unawezekana kwa sababu ya dhabihu ya Yesu Kristo. Hutokea mara moja kwa neema kupitia imani. Hutangulia na kujitolea kamili kwa muumini kwa Mungu, ambayo inaitwa kujitolea kabisa. Roho Mtakatifu anatushuhudia kwamba ametimiza hili.
- d* *Ujuzi huu pia unajulikana kwa maneno mbalimbali yanayowakilisha awamu zake tofauti: “Ukamilifu wa Mkristo”, “upendo mkamilifu”, “usafi wa moyo”, “ubatizo wa Roho Mtakatifu,” “utimilifu wa baraka”, na “Utakatifu wa Kikristo”.
- 10.1** Tunaamini kuna tofauti dhahiri kati ya moyo msafi na tabia iliyokomaa. Usafi wa moyo unapatikana papo hapo, kama tokeo la utakaso kamili. Tabia ya kukomaa ni tokeo la kukua na kuimarika katika neema.
- a* Tunaamini kwamba mtu ambaye ametakaswa kabisa ana hamu ya kimungu ya kukua katika neema kama mfuasi wa mfano wa Kristo. Ukuaji huu si wa moja kwa moja. Ni lazima uendelezwe kwa uangalifu kupitia ukuaji na uboreshaji wa kiroho ili kukuza tabia na utu kama wa Kristo. Wale wasiokuza ukuaji wao wa kiroho kimakusudi wataharibu

ushuhuda wao. Wanaweza kuharibu neema ya Mungu na hatimaye kuipoteza.

- b* Kwa kuhusika katika njia neema, waumini wanakua katika neema na katika upendo wa dhati kwa Mungu na Jirani. Njia hizi za neema ni pamoja na hasa ushirika, nidhamu za kiroho, na sakramenti za Kanisa.

(Yeremia 31:31-34; Ezekieli 36:25-27; Malaki 3:2-3; Mathayo 3:11-12; Luka 3:16-17; Yohana 7:37-39, 14:15-23; 17:6-20; Matendo ya Mitume 1:5; 2:1-4; 15:8-9; Warumi 6:11-13, 19; 8:1-4, 8-14; 12:1-2; 2 Wakorintho 6:14-7:1; Wagalatia 2:20, 5:16-25; Waefeso 3:14-21, 5:17-18, 25-27; Wafilipi 3:10-15; Wakolosai 3:1-17; 1 Wathesalonike 5:23-24; Waebrania 4:9-11, 10:10-17, 12:1-2, 13:12; 1 Yohana 1:7, 9)

NAKALA YA 11: KANISA

- 11** Tunaamini katika Kanisa, ambalo ni jamii inayomkiri Yesu Kristo kama Bwana. Ni watu wa agano la Mungu wanaofanywa wapya katika Kristo. Kanisa ni mwili wa Kristo ulioitwa pamoja na Roho Mtakatifu kupitia Neno.

- a* Mungu huliita Kanisa kuwa kielelezo kinachoonekana cha umoja na ushirika wa Roho. lidhihirishe maisha yake katika umoja na ushirika wa Roho Kanisa linaonyesha umoja huu wakati waumini wanamtii Kristo na kuishi maisha maatakatifu. Waumini wanawajibika kwa kila mmoja wenyewe. Umoja huu unaonekana katika ibada kwa njia ya kuhubiri Neno, kwa kushiriki katika sakramenti, na kwa huduma katika jina la Yesu Kristo.

- b* Utume wa Kanisa ni kushiriki kazi ya Kristo anapokomboa na kuupatanisha ulimwengu kwa nguvu za Roho. Kanisa linatimiza utume wake kwa kufanya wanafunzi. Tunafanya hivyo kwa kueneza injili, kuelimisha, kuonyesha huruma, kufanya kazi kwa ajili ya haki, na kutangaza ufalme wa Mungu.

- c* Kanisa lipo kama kongamano la mtaa na kama jamii ya ulimwengu mzima. Kanisa linaonyesha maisha na ibada yake kwa njia tofauti katika tamaduni tofauti. Kanisa linatambua kwamba Mungu huwaita baadhi ya watu katika huduma mbalimbali na kuwaweka katika nafasi za kutimiza wito wao. Kanisa linakaa chini ya utawala wa Mungu linapongojea kuja kwa Bwana wetu Yesu Kristo.

(Kutoka 19:3; Yeremia 31:33; Mathayo 8:11, 10:7, 16:13-19, 24; 18:15-20; 28:19-20; Yohana 17:14-26, 20:21-23; Matendo ya Mitume 1:7-8, 2:32-47, 6:1-2, 13:1, 14:23; Warumi 2:28-29; 4:16; 10:9-15; 11:13-32; 12:1-8; 15:1-

3; 1 Wakorintho 3:5-9; 7:17; 11:1; 17-33; 12:3; 12-31; 14:26-40; 2 Wakorintho 5:11-6:1; Wagalatia 5:6; 13-14; 6:1-5, 15; Waefeso 4:1-17; 5:25-27; Wafilipi 2:1-16; 1 Wathesalonike 4:1-12, 1 Timotheo 4:13; Waebrania 10:19-25; 1 Petro 1:1-2,13; 2:4-12, 21; 4:1-2, 10-11; 1 Yohana 4:17; Yuda 24; Ufunuo wa Yohana 5:9-10)

NAKALA YA 12: UBATIZO

12 Tunaamini kwamba ubatizo wa Kikristo ni sakramenti ambayo iliamrishwa na Bwana. Inaashiria kwamba mtu amekubali faida za upatanisho na amekuwa sehemu ya mwili wa Kristo. Ni njia ya neema inayotangaza imani katika Yesu Kristo kuwa Mwokozi. Ubatizo unadhihirisha tamaa ya muumini kumfuata Yesu Kristo kwa utiifu, utakatifu, na haki.

^a Watoto wadogo na wasio na hatia kimaadili ni washiriki wa agano mpya. Kwa hivyo, wanaweza kubatizwa kwa ombi kutoka kwa wazazi wao au wasimamizi. Kanisa linaweza kutoa hakikisho la mafunzo ya Kikristo. Ubatizo unazaweza kufanywa kwa kunyunyiziwa, kumwagiwa maji au kuzamishwa ndani ya maji.

(Mathayo 3:1-7; 28:16-20; Matendo ya Mitume 2:37-41; 8:35-39; 10:44-48; 16:29-34; 19:1-6; Warumi 6:3-4; Wagalatia 3:26-28; Wakolosai 2:12; 1 Petro 3:18-22)

NAKALA YA 13: MEZA YA BWANA

13 Tunaamini kwamba Meza ya Bwana ni sakramenti ambayo Yesu Kristo alianzisha. Inatangaza maisha yake, mateso, kifo cha dhabihu, ufufuo, na tumaini la kuja kwake tena. Ni njia ya neema ambapo Kristo anawakilishwa na Roho. Wote wanaalikwa kushiriki kwa imani katika Kristo na kufanywa upya katika maisha, katika wokovu, na katika umoja kama Kanisa. Wote wanapaswa wanastahili kuja, Wakithamini heshima za umuhimu wake. Kwa kushiriki katika sakramenti, tunashuhudia kifo cha Bwana hadi atakaporudi tena. Wale walio na imani katika Kristo na wanaowapenda watu wa Mungu wamealikwa kushiriki mara nyingi iwezekanavyo.

(Kutoka 12:1-14; Mathayo 26:26-29; Marko 14:22-25; Luka 22:17-20; Yohana 6:28-58; 1 Wakorintho 10:14-21, 11:23-32)

NAKALA YA 14: UPONYAJI WA KIMUNGU

- 14 Tunaamini katika mafundisho ya kibiblia ya uponyaji wa kimungu. Tunawahimiza watu wetu kuomba kwa imani kwa ajili ya uponyaji wa wagonjwa. na kuwahimiza watu wetu kutoa maombi ya imani kwa uponyaji wa walio wagonjwa. Pia tunaamini kwamba Mungu anaponya kwa njia ya matibabu ya kisasa.

(2 Wafalme 5:1-19; Zaburi 103:1-5; Mathayo 4:23-24; 9:18-35; Yohana 4:46-54; Matendo ya Mitume 5:12-16; 9:32-42; 14:8-15; 1 Wakorintho 12:4-11; 2 Wakorintho 12:7-10; Yakobo 5:13-16)

NAKALA YA 15: KUJA KWA PILI KWA KRISTO

- 15 Tunaamini kwamba Bwana Yesu Kristo atafunuliwa kama Bwana wa wote mwisho wa wakati. Atarudi tena katika utukufu na uweza. Kurudi kwake mara ya pili kutaimarisha kikamilifu ufalme wa Mungu ambao alitangaza na kuaza wakati wa maisha ya huduma yake. Utatu ulipoumba mbingu na dunia kwa mara ya kwanza, Mungu atazifanya upya katika uumbaji mpya. Huko, atakaa milele pamoja na watu wake waliokombolewa.

^a Sisi tulio hai ajapo hatutawatangulia wale waliokwisha kufa katika Kristo Yesu. Badala yake, ikiwa tunaishi ndani yake, tutaungana pamoja angani pamoja na wale waliokufa. Pamoja, tutakuwa na Bwana milele. Siku hiyo, Mungu, ambaye msalabani alizishinda nguvu zote za uovu, atakamilisha makusudi yake ya upendo kwa uumbaji. Hakutakuwako tena na mateso, ukosefu wa haki, au kifo, na Mungu atafuta kila chozi.

(Kumbukumbu la Torati 10:17; Isaya 11:1-9; 65:17-25; 66:22-23; Mathayo 6:9-13, 24; 25:31-46; 28:18; Luka 4:18-21; Yohana 14:1-3; Matendo ya Mitume 1:9-11; 3:21; Warumi 8:18-22; 1 Wakorintho 13:12-13; 15:24-25; 2 Wakorintho 5:17; Wafilipi 1:6; 2:5-11; 3:20-21; 1 Wathesalonike 4:13-18; Tito 2:11-14; Waebrania 9:26-28; 2 Petro 3:3-15; Ufunuo wa Yohana 1:7-8; 12:10-12; 21:1-8; 22:7-20)

NAKALA YA 16: UFUFUO, HUKUMU NA KIAMA

- 16 Tunaamini katika ufufuo wa wafu. Hii ni kusema kwamba, miili ya wenye haki na wasio haki itafufuliwa na kuunganishwa na roho zao. “Wale waliotenda mema, kwa ufufuo wa uzima; na wale waliotenda mabaya kwa ufufuo wa hukumu.”

- 16.1** Tunaamini katika hukumu ya siku zijazo ambapo kila mtu atasimama mbele za Mungu ili ahukumiwe kulingana na matendo yake wakati wa uhai huu.
- 16.2** Tunaamini kwamba wale waliookolewa kwa imani katika Yesu Kristo na wanaomfuata kwa utiifu wanahakikishiwa uhai wenye utukufu na wa milele. Wale wanaokataa kutubu watateseka milele jehanamu.
- (Mwanzo 18:25; 1 Samweli 2:10; Zaburi 50:6; Isaya 26:19; Danieli 12:2-3; Mathayo 25:31-46; Marko 9:43-48; Luka 16:19-31; 20:27-38; Yohana 3:16-18; 5:25-29; 11:21-27 Matendo ya Mitume 17:30-31; Warumi 2:1-16; 14:7-12; 1 Wakorintho 15:12-58; 2 Wakorintho 5:10; 2 Wathesalonike 1:5-10; Ufunuo wa Yohana 20:11-15; 22:1-15)

C. KANISA

KANUNI YA 1: KANISA LA WAUMINI WOTE

- 17** Kanisa la Mungu linajumuisha wote waliohuishwa kiroho ambao majina yao yameandikwa katika kitabu cha uzima mbinguni.

KANUNI YA 2: MAKANISA YA KIKRISTO

- 18** Kama vile Mungu anaruhusu na Roho Mtakatifu anavyoongoza, makanisa mbalimbali ya Kikristo yanaundwa. Yanaundwa na waumini wanaojumuika kwa ajili ya ushirika na huduma.

KANUNI YA 3: KANISA LA MNAZARETI

- 19** Kanisa la Mnazareti linajumlisha watu wale ambao kwa hiari yao wenyewe hujijumuisha pamoja kulingana na mafundisho na maongozi ya kanisa hilo. Wanatafuta ushirika wa Kikristo, kuokolewa kwa wenye dhambi, na utakaso kamili wa waumini. Kwa pamoja, wanawajenga waumini katika utakatifu, unyoofo na nguvu zilizodhihirika katika Kanisa la kale la Agano Jipya, pamoja na kuhubiriwa Injili kwa kila kiumbe.

NAKALA YA 4: TAARIFA ILIYOKUBALIWA YA IMANI

- 20** Haki na manufaa ya kuwa mshiriki wa Kanisa la Mnazareti inahitaji kwamba mtu huyo amezaliwa mara ya pili. Kwa hivyo, tunahitaji tu uthibitisho wa Imani ambao ni muhimu kwa uzoefu wa Kikristo. Makubaliano ya mshirika mtarajiwa na yafuatayo, taarifa fupi yanatosha:
- 20.1** Tunaamini katika Mungu mmoja-Baba, Mwana na Roho Mtakatifu.

- 20.2 Tunaamini kwamba Maandiko ya Agano la Kale na Agano Jipya-yaliandikwa kwa pumzi kamili ya Mungu-yana ukweli wote unaohitajika kwa imani na maisha ya Kikristo.
- 20.3 Tunaamini kwamba wanadamu wanazaliwa wakiwa na asili ya dhambi, na kwa hiyo, wana mvuto unaomwelekeza kwenye uovu.
- 20.4 Tunaamini kwamba wale waliokataa kutubu mwisho wao ni kupotea milele bila tumaini.
- 20.5 Tunaamini kwamba upatanisho kupitia kwa Yesu Kristo ni kwa wanadamu wote. Yeyote anayetubu na kumwamini Bwana Yesu Kristo anahesabiwa haki na kuhuishwa na kuokolewa kutoka katika utawala wa dhambi.
- 20.6 Tunaamini kwamba waumini wanapaswa kutakaswa kikamilifu kwa imani katika Bwana Yesu Kristo. Ujuzi huu unatokana na kuhuishwa.
- 20.7 Tunaamini kwamba Roho Mtakatifu hushuhudia kuzaliwa upya na pia utakaso kamili wa waumini.
- 20.8 Tunaamini kwamba Bwana wetu Yesu Kristo atarudi, wafu watafufuliwa, na hukumu ya mwisho itafanyika.

NAKALA YA 5. AGANO LA SIFA YA KIKRISTO

- 21 Wale ambao wameokolewa kutka kwa dhambi zao na kutafuta utimilifu katika Yesu Kristo ni Kanisa linaloonekana. Kutambuliwa kama sehemu ya Kanisa linaloonekana ni manufaa ya baraka na jukumu takatifu. Wale ambao wanatamani kujiunga na Kanisa la Mnazareti-kutembea katika ushirika nasi-lazima waonyeshe ushahidi wa wokovu. Wanapaswa kuwa wasafi kutokana na dhambi ya ndani au kutamani sana kuwa hivyo. Hili linaonekana katika mwenendo wa kumcha Mungu na kujitoa kwa nguvu kwa Mungu. Wataonyesha kujitoa kwao kwa Mungu kwa njia zifuatazo.
- 21.1 Kwanza, ambao wangekuwa Wanazareni watafuata mafundisho ya Neno la Mungu. Huu ni utawala wetu wa imani na matendo. Ni pamoja na yafuatayo:
- ^a • Kupenda Mungu kwa moyo wote, nafsi yote, nia yote, na kwa nguvu zote, na kumpenda Jirani yako kama nafsi yako. (Kutoka 20:3–6; Mambo ya Walawi 19:17–18; Kumbukumbu la Torati 5:7–10; 6:4–5; Marko 12:28–31; Warumi 13:8–10).
 - ^b • Kushiriki injili na wale hawajaokoka, kuwaalika kanisani kujitahidi kwa ajili ya wokovu wao (Mathayo 28:19–20; Matendo ya Mitume 1:8; Warumi 1:14–16; 2 Wakorintho 5:18–20).

- c* • Wataheshimu na kuwastahi watu wote (Waefeso 4:32; Tito 3:2; 1 Petro 2:17; 1 Yohana 3:18).
 - d* • Watakuwa wa msaada kwa wale pia walio wa Imani, wavumilivu kwa upendo na kila mmoja (Warumi 12:13; Wagalatia 6:2, 10; Wakolosai 3:12–14).
 - e* • Watakuwa na huruma. Kwa vile wako na nafasi, wanapaswa kutafuta kukutana na mahitaji ya watu ya kimwili na kiroho. Wanafanya hivi kwa kuwalisha wenye njaa, kuwavika walio uchi, kuwatembelea wagonjwa na walio gerezani, na kuwahudumia wahitaji (Mathayo 25:35–36; 2 Wakorintho 9:8–10; Wagalatia 2:10; Yakobo 2:15–16; 1 Yohana 3:17–18).
 - f* • Watasimama kifedha na kanisa pamoja na kazi zake kwa zaka na matoleo (Malaki 3:10; Luka 6:38; 1 Wakorintho 9:14; 16:2; 2 Wakorintho 9:6–10; Wafilipi 4:15–19).
 - g* • Watahudhuria ibada za kanisa kwa uaminifu na kuhusika katika njia ya neema. Hii ni pamoja na kumwabudu Mungu hadharani (Waebrania 10:25), huduma ya Neno (Matendo ya Mitume 2:42), sakramenti ya Meza ya Bwana (1 Wakorintho 11:23–30), kuchunguza na kutafakari Maandiko (Matendo ya Mitume 17:11; 2 Timotheo 2:15; 3:14–16), na kuwa na maombi ya jamii na maombi ya binafsi (Kumbukumbu la Torati 6:6–7; Mathayo 6:6).
- 21.2** Pili, wale wanaopaswa kuwa Wanazareni watajiepusha na uovu wa kila namna, ikiwa ni pamoja na yafuatayo:
- a* • Kulitaja bure au kuapa kwa jina la Bwana Mungu (Kutoka 20:7; Mambo ya Walawi 19:12; Yakobo 5:12).
 - b* • Hatakuufuru au kutoheshimu siku ya Bwana kwa kuhusika katika shughuli za kidunia zisizofaa. Kufanya hivyo kunazuia utakatifu wake (Kutoka 20:8–11; Isaya 58:13–14; Marko 2:27–28; Matendo ya Mitume 20:7; Ufunuo wa Yohana 1:10).
 - c* • Watajiepusha na uzinzi na uasherati, kama vile kufanya mapenzi nje ya ndoa, kufanya mapenzi kabla ya kuoa au kuolewa, au mapenzi ya jinsia moja, ulawiti wa aina yoyote; na mwenedno au tabia inayoweza kusisimua mapenzi kwa njia isiyostahili (Mwanzo 19:4–11; Kutoka 20:14; Mambo ya Walawi 18:22; 20:13; Mathayo 5:27–32; Warumi 1:26–27; 1 Wakorintho 6:9–11; Wagalatia 5:19; 1 Wathesalonike 4:3–7; 1 Timotheo 1:10).

- d* • Watajiepusha na tabia au mazoea yanayojulikana kuwa ya uharibifu wa mwili na akili. Wakristo wanapaswa kujichukua kama hekalu za Roho Mtakatifu (Mithali 20:1; 23:1–3; 1 Wakorintho 6:17–20; 2 Wakorintho 7:1; Waefeso 5:18).
 - e* • Watajiepusha na magombano, kulipa uovu kwa uovu, kusengenya, kusingizia na kueneza uvumi (2 Wakorintho 12:20; Wagalatia 5:15; Waefeso 4:30–32; Yakobo 3:5–18; 1 Petro 3:9–10).
 - f* • Watajiepusha na kutokuwa waaminifu, udanganyifu katika biashara, uongo, na matendo mengine ya uovu (Mambo ya Walawi 19:10–11; Warumi 12:17; 1 Wakorintho 6:7–10).
 - g* • Hawatavalia mavazi ya aibu ua kutenda matendo yasiyofaa. Wanapaswa kuvaa kulingana na heshima ya Kikristo inavyowapasa ambayo inastahili kwa ajili utakatifu (Mithali 29:23; 1 Timotheo 2:8–10; Yakobo 4:6; 1 Petro 3:3–4; 1 Yohana 2:15–17).
 - h* • Hatajiepusha na muziki, fasihi, na starehe zisizoleta heshima kwa Mungu; (1 Wakorintho 10:31; 2 Wakorintho 6:14–17; Yakobo 4:4).
- 21.3** Tatu, wale wanaopaswa kuwa Wanazareni watakuwa na ushirika mwema na kanisa bila kuzungumza kinyume juu ya kanisa. Watajitoa kikamilifu kushika na kutekeleza mafundisho yake, na kujihusisha na kazi za kanisa, kama vile ushuhuda, na kuwafikia wengine (Waefeso 2:18–22; 4:1–3, 11–16; Wafilipi 2:1–8; 1 Petro 2:9–10).

D. KANUNI ZA URATIBISHAJI NA UONGOZI

KANUNI YA 1: MFUMO WA UONGOZI

- 22** Kanisa la Mnazareti lina mfumo wa uongozi wa uwakilishi.
- 22.1** Kanisa linatambua vitengo vitatu: mtaa, wilaya na makao kuu. Majibmo yanatumika kama vitengo vya usimamizi wa mikakati na utekelezaji.
- 22.2** Tunatambua umuhimu wa usimamizi ambao utakamilisha na kusaidia kanisa la mtaa katika kutimiza misheni na malengo yake. Usimamizi utajenga msisimko kupeana motisha, kutoa usimamizi, na kutoa mtindo wa msaada. Utapanga na kuhimiza uongozi wa makanisa mapya na misheni kila mahali.
- 22.3** Tumekubaliana kwamba mamlaka wanayopewa wasimamizi hayataingiliana na kitendo cha binasfi cha kanisa lililoratibiwa. Kila kanisa litafurahia haki ya kuchagua mchungaji wao, baada ya kukubaliwa kama

Kikao Kikuu kitaona likiwa jambo la hekima kuanzisha. Kila kanisa pia litawachagua wajume katika mikutano mbalimbali, wasimamie fedha zao, na kuwa na uongozi wa shughuli zote zinazohusiana na maisha na kazi yake ya mtaa.

KANUNI YA 2: MAKANISA YA MTA

- 23** Ushirika wa kanisa la mtaa utakuwa na watu walioratibiwa kama kanisa la mtaa na wale baadaye wamepokelewa hadharani kama washirika. Usimamizi wa makanisa na mapokezi ya washirika ni lazima ufanywe na wenye mamlaka ya kufanya hivyo. Kabla ya kupokelewa katika kanisa, watu binafsi wanapaswa kukiri ujuzi wao wa wokovu, kuamini kwao kwa mafundisho yetu na kutaka kwao kujitoa au kutii uongozi wetu. (100-107)

KANUNI YA 3: VIKAO VYA WILAYA

- 24** Kikao Kikuu kitaratibisha ushirika wa kanisa kuwa vikao vya wilaya, ambavyo pia vinaitwa “wilaya.” Kila wilaya itakuwa na wajumbe na waumini kama wawakilishi kama vile Kikao Kikuu kitaamua kuhitimu kwa wawakilishi, mradi makasisi wote wanaohudumu watakuwa washirika wa kikao hicho wanachowakilisha. Kikao Kikuu pia kitaamua uwezo na majukumbu ya vikao vya wilaya. (200-207.6)

KANUNI YA 4: KIKAO KIKUU

- 25 Jinsi Kinavyoundwa.** Kikao Kikuu kitajumuisha wajumbe wafuatao:
- ^a • Idadi sawa ya wajumbe wahudumu na waumini waliochaguliwa na vikao vya wilaya vya Kanisa la Mnazareti
 - ^b • Wajumbe wenye ujuzi wav yeo fulani watakoachaguliwa kama Kikao Kikuu kitakavyoagiza
 - ^c • Wajumbe wengine zaidi kama vile Kikao Kikuu kinavyoidhinisha
- 25.1 Kuchaguliwa kwa Wajumbe.** Kikao cha wilaya kitateua idadi sawa ya wahudumu na waumini kwenye Kikao Kikuu. Wilaya lazima ifanye uchaguzi ndani ya miezi 16 ya mkutano wa Baraza Kuu. Katika yale maeneo ambayo visa vya usafiri au maandiliz ya ziada ni muhimu, wilaya inaweza kufanya uchaguzi ndani ya miezi 24 ya Kikao Kikuu.
- ^a Uchaguzi wa wajumbe unahitaji wingi wa kura, wasiopungua. Wajumbe wote wahuduma lazima wapewe wahudumu waliowekwa wakfu wa Kanisa la Mnazareti.

- b* Kila kikao cha wilaya cha Awamu ya 3 kina haki ya kuwa na angalau mhudumu mmoja na mjumbe mmoja. Kinaweza pia kuchagua wajumbe zaidi kulingana na ushirika wake, kama ilivyoanzishwa na Kikao Kikuu.
- c* Kila kikao cha wilaya kitachagua wajumbe wa kubadilishana wasiozidi idadi ya wajumbe wawili waliochaguliwa. Katika hali ambazo hati za usafiri zitakuwa tatizo, kikao cha wilaya kinaweza kuruhusu Baraza la Halmashauri ya Wilaya kuchagua wajumbe wa kubadilishana. (205.23, 301- 301.1)
- 25.2 Hati za Wajumbe.** Katibu wa kila wilaya atatoa hati za watu binafsi za kuchaguliwa kwa wajumbe na wajumbe wa kubadilishana kwenye Kikao Kikuu. Katibu pia atatuma hati za uchaguzi huo kwa katibu mkuu wa Kanisa la Mnazareti. Zitalazimika kutumwa baada ya kikao cha wilaya.
- 25.3 Idadi ya Wanaohitajika Mkutanoni.** Idadi itakayokuwa katika mkutano wa Kikao Kikuu itakuwa wengi wa wajumbe waliopiga kura ambao wameandikishwa wakati wa mkutano wa Kikao Kikuu na Kamati ya Uteuzi wa Hati wa Kikao Kikuu. Baada ya idadi inayohitajika ya wajumbe kupatikana, idadi ndogo inaweza kuidhinisha maazimio ambayo yatakuwa bado hayajaidhinishwa na kufunga mkutano.
- 25.4 Wasimamizi Wakuu.** Kikao Kikuu kitachagua, kwa kura itakayopigwa kwa siri, makasisi sita wa Kanisa la Mnazareti kuhudumu kama kama wasimamizi wakuu. Makasisi hawa watajumuisha Halmashauri ya Wasimamizi Wakuu. Uchaguzi kama huo utahitaji theluthi tatu ya kura. Nafasi yoyote katika ofisi ya wasimamizi wakuu kati ya Vikao Vikuu itajazwa na Halmashauri Kuu ya Kanisa la Mnazareti. (305.2, 316)
- 25.5 Viongozi Wasimamizi.** Halmashauri ya Wasimamizi Wakuu itateuwa wasimamizi wakuu kusimamia mikutano ya kila ya Kikao Kikuu. Msimamizi mkuu aliyeteuliwa na ndiye atakayesimamia mikutano ya kila siku ya Kikao Kikuu. Ikiwa hakuna msimamizi mkuu aliyeteuliwa, au akikosa kuwepo, Kikao Kikuu kitachagua mmoja wa wajumbe wake awe msimamizi wa muda wa mikutano ya Kikao Kikuu. (300.1)
- 25.6 Kanuni za Utengemano.** Kikao Kikuu kitaendeleza shughulizake kwa utaratibu ulio sawa. Ili kufanya hivyo, kitaidhinisha kanuni za utengemano zitakazotumiwa katika usimamizi na uongozi wake, kamati zake na mambo mengine yote. Kikao Kikuu kitakuwa mwamuzi wa uchaguzi na kuhitimu kwa washirika wake. (25.2, 300.2-300-3)

- 25.7 Mahakama Kuu ya Rufani.** Kikao Kikuu kitachagua Mahakama Kuu ya Rufani na kutafafanua mamlaka na uwezo wa mahakama hiyo. Washirika wa mahakama hii watakuwa washirika wa Kanisa la Mnazareti (305.7)
- 25.8 Mamlaka na Mipaka ya Kikao Kikuu.** Kikao Kikuu kinatambua mamlaka na sheria zifuatazo:
- ^a • Kikao Kikuu kina uwezo wa kutunga sheria kwa Kanisa la Mnazareti, na mamlaka ya kutunga sheria kwa Kanisa la Mnazareti. Kinaweza kutunga sheria na kanuni kwa idara yoyote inayohusiana nayo kwa njia yoyote. Sheria na kanuni kama hizo hazawezi kuhitilafiana na katiba hii. (300, 305-305-8)
 - ^b • Hakuna kanisa litakalonyimwa haki ya kumwita au kumchagua mchungaji wake, mradi tu kanuni na utaratibu uliowekwa na Kikao Kikuu unazingatiwa. (22.3, 115)
 - ^c • Makanisa yote ya mtaa, ofisi, na waumini watakuwa na haki wakati wote ya kufanyiwa hukumu au uamuzi wa haki, na wasiporidhika wanaweza kukata rufani.

E. MAREKEBISHO

- 26** Katiba hii inaweza kubadilishwa au kurekebishwa ikiwa theluthi mbili za kura za washirika ambao wako kwenye Kikao Kikuu. Kikao Kikuu au awamu yoyote ya 2 au awamu ya tatu ya kikao cha wilaya inaweza kupendekeza marekebisho. Kila marekebisho ni lazima yaidhinishwe na angalau theluthi mbili ya vikao vyote vya wilaya wya awamu ya 2 na awamu ya 3 vya Kanisa la Mnazareti. Kila marekebisho yanahitaji kura tofauti za vikao vya wilaya. Baada ya mabadiliko haya kukubalika na hatua hii, Halmashauri ya Wasimamizi Wakuu itatangaza matokeo. Wakati huo, marekebisho yatatumika vikamilifu.
- 27** Kikao Kikuu kitapeleka azimio lolote la kubadilisha “Kanuni za Imani” (vifungu vya 1-16.2) kwa Halmashauri ya Wasimamizi Wakuu kwa kurudiwa. Halmashauri ya Wasimamizi Wakuu itaunda kamati ya masomo ambayo inajumuisha wanathiolojia na wahudumu waliowekwa wakfu, ikionyesha hali ya kimataifa ya Kanisa letu. Kamati ya utafiti itaripoti matokeo yake, ikijumuisha mapendekezo au azimio yoyote, kwa Halmashauri ya Wasimamizi Wakuu. Halmashauri ya Wasimamizi Wakuu hatimaye itaripoti kwa Kikao Kikuu kitakachofuata.

SEHEMU YA 3

AGANO LA MAADILI YA KIKRISTO

A. MAISHA YA KIKRISTO

28 Kanisa hutangaza kwa furaha habari njema kwamba maisha mapya yanaweza kupatikana tu kupitia kwa Yesu Kristo. Maandiko yanaanza na kazi nzuri ya Mungu ya uumbaji, ingawa kuonekana na madhara yanayozidi kuongezeka ya dhambi yalifuatwa. Hata hivyo, kwa sababu ya neema na rehema za Mungu, yeye kutenda mara kwa mara kurejesha kile kilichaharibiwa na dhambi. Katika Kristo, Mungu alikuwa akiupatanisha ulimwengu na nafsi yake. Habari hii njema inaonyesha utmilifu wa mpango wa ukombozi wa Mungu. “Hata imekuwa mtu akiwa ndani ya Kristo, amekuwa kiumbe kipya: ya kale yameisha, tazama amekuwa kiumbe kipya!” (2 Wakorintho 5:17-19) Kazi ya Mungu ya kurejesha inaitwa watu wa Mungu kujumisha na kushuhudia maisha haya mapya katika siku hizo.

^a Maisha ya Kikristo yanamwita mwanafunzi kwenye ahadi na chaguo ambazo ni jibu kwa neema ya Mungu inayobadilisha. Majibu yanajumuisha mtu mzima: mwili, akili, na roho. Kwa hivyo, “itoeni miili yenu iwe dhabihu iliyo hai, takatifu, ya kumpendeza Mungu, ndiyo ibada yenu ya kweli na haki. Wala msiifuatishie namna ya dunia hii, bali mgeuzwe kwa kufanywa upya nia zenu” (Warumi 12:1b-2b)

(Waefeso 4:22-24; Wakolosai 3:9-11; 1 Wathesalonike 5:23-24)

28.1 **Watu wa Mungu wanajitolea weneye kwa ukweli wa kudumu wa Maandiko, unaopatikana katika Agano la Kale na Agano Jipya.** Tunaamini kwamba Amri Kumi zinajumuisha kanuni za msingi za maadili ya imani ya Kikristo. Mafundisho ya Yesu Kristo yanathibitisha tena amri, kama vile Amri Kuu na Mahubiri ya Mlimani. Ni muhimu, katika kila utamaduni, kwamba waumini watafute kwa dhati kuelewa maana ya kuishi katika namna ya Kristo. Tunafanya hivyo kwa kutafuta mwongozo wa Roho Mtakatifu na hekima ya mapokeo ya Kikristo.

(Yohana 14:26; 16:13)

28.2 **Mungu anaturalika kujiunga katika kazi yake ya urejesho kupitia kujitoa kwa utmilifu.** Hivyo, tunasadiki kwamba maisha ya Kikristo

yatahitaji kufuata mazoea fulani na kuyaacha mengine. Mazoea hayo mara nyingi huhitaji kujitoa kama dhabihu. Hata hivyo, yanaunda maisha yetu ili tuwe mashahidi katika ulimwengu tunayoishi. Mazoea haya huwapelekea waumini kuongezeka katika kufanana na Kristo. Wanakuwa na dhamira, na wanakua kadri muda unavyopita watu wanapotambua na kuitikia wito wa Mungu wa kushiriki katika Kristo.

(Mwanzo 2:1-3; Kutoka 20:8-11; Mambo ya Walawi 25:1-5; 1 Wathesalonike 5:23)

^a Kwa hivyo, tunawaita watu wafuatao:

28.3 Tunawaita watu wetu kwa uanafunzi katika muktadha wa kongamano la waaminifu. Jamii ya Kikristo inawajibika kwa malezi, neem ana uwajibikaji. Kama familia ya Mungu, tunachukua kwa uzito jukumu la kuwalea watoto katika kufanana na Kristo. Tunawafundisha watoto wetu kwamba, tangu kuzaliwa, wao ni wapokeaji wa wingi wa upendo wa Yesu. Tumeitwa kuwa familia ya Mungu kwa wale ambao hawapati upendo wa Yesu.

(1 Wakorintho 12:27-28; Waefeso 2:14-16)

28.4 Tunawaita watu wetu kutangaza na kuonyesha neema na upendo wa Mungu kwa ulimwengu. Mungu anatuita tutengeneza jamii inayofuata nia yake. Kila kongamano linapaswa kuwasaidia waumini kuwa mabalozi wa Kristo kwa ulimwengu, wakieneza upendo wa upatanisho. Sisi ni wanafunzi wenye furaha, na tunapaswa kujihusisha na watu na kujaribu kuwaelewa. Hii ina maana kwamba tunathamini watu wote, na nia zetu, ukaribishaji-wageni, na mahusiano yanapaswa kuonyesha hilo. Imani yesu inapaswa kufanya kazi kwa njia ya upendo. Kwa hivyo, Kanisa linapaswa kujitolea kwa utunzaji, malisho, mavazi, na makazi ya maskini au waliotengwa. Maisha ya utakatifu wa Kikristo yatamaanisha kwamba tufanye juhudi kuunda jamii na ulimwengu wenye haki na usawa. Hii ni kweli hasa kwa juhudi zetu miongoni mwa maskini, wanadhaliushwa, na wale ambao hawawezi kujitetea.

(Mambo ya Walawi 19:18, 34; Kumbukumbu la Torati 15:7-8, 11; Isaya 61:1; Zakaria 9:12; Mathayo 25:34-44; Warumi 5:7-8, 12:1; 2 Wakorintho 5:16, 20; Wagalati 5:6; Waefeso 2:10, 6:12; Wafilipi 2:5-11; Wakolosai 1:27; Yakobo 2:1-9)

28.5 . Tunawaita watu wetu kukumbuka kwamba muda wetu wote ni wa Mungu. Maisha yetu yote yanapaswa kutumika kwa makusudi ya Mungu. Jinsi tunatumia muda huathiri wengine. Kwa hivyo, kwa pamoja tunajitua kutumia muda katika njia ya kimungu: kutangaza upendo wa Mungu kwa ulimwengu, kuwatia moyo wengine, na kuunda jamii za neema zenye afya. Kwa njia hii tunatoa muda wetu wote katika

utumishi kwa Mungu. Hii inajumuisha shughuli zote za siku zetu: burudani, usingizi, kazi, ibada, na mambo mengine yoyote tunayofanya.

(Waefeso 5:14–16)

28.6 Tunawaita watu wetu kukumbuka thamani ya kujifunza. Elimu ni muhimu sana kwa ustawi wa jamii na kiroho katika jamii. Tunaomba shule, za aina zote, zifundishe kanuni na maadili ya kibiblia ili tuweze kufichua mafundisho yetu kwa kila mtu: watoto, vijana na wwati wazima. Tunapaswa kuongeza mafundisho ya Kikristo nyumbani kwa elimu inayopokelewa kutoka kwa vyanzo vya umma. Kwa sababu ukweli wote ni ukweli wa Mungu, tunawahimiza Wakristo kufanya kazi katika mashirika ya umma na pmaoja nao. Kwa kufanya hivyo wanaweza kuwashuhudia na kuwashawishi kwa ajili ya ufalme wa Mungu.

(Mathayo 5:13–14, Wakolosai 1:16)

28.7 Tunawaita watu wetu kukumbuka kwamba tunapaswa kushughulikia kazi yetu kana kwamba tunamfanyia Mungu. Kama watu waliojitoa kwa Mungu, na kuzawadiwa kwa njia ya kipekee na Kristo, kila kitu tunachofanya kinapaswa kutimiza makusudi ya Mungu. Tunapaswa kufanya kazi kwa ukarimu, kimaadili, na haki, tuwe tunalipwa au hatulipwi kwa kufanya hiyo kazi. Njia ile tunayoifanya kazi inaendeleza wema wa jamii na kufanana na Kristo.

(Mwanzo 12:1–3; Kumbukumbu la Torati 24:14–15; Waefeso 4:28; Wakolosai 3:22–25)

28.8 Tunawaita watu wetu kuwa makini jinsi wanavyotumia vyombo vya habari na mitambo ya teknolojia. Makanisa yanapaswa kutumia teknolojia katika huduma kwa Ufalme. Inapaswa kutumika kwa njia ya usawa, ikitanguliza uhusiano kati ya watu. Zaidi ya hayo, tunapaswa kujumuisha kwa makusudi wale watu ambao wana ufikiaji mdogo wa teknolojia. Tunahitaji kuwafundisha watu jinsi ya kutambua wakati teknolojia inaweza kuwazuia watu katika kutumia wakati wa kibinafsi na jamii na familia zao. Tunawahimiza wanafunzi kuthamini sana miungano ya ana kwa ana. Wanapaswa kuepuka mitindo ya maisha inayowatenda au kutegemea tu mahusiano ya mtandaoni, isipokuwa kama wameshauriwa na daktari.

(Warumi 12:1; 1 Wakorintho 10:23–24; 2 Timotheo 1:7)

28.9 Tunawaita watu wetu watunze uumbaji. Mungu alisema kwamba uumbaji wake wa kwanza ulikuwa mzuri. Aliwachagua wanadamu

kuwa watumishi wa viumbe vyake kwa makusudi yake makuu. Kutunza uumbaji kulihusisha kutoharibu mazingira na kutotumia bidhaa zaidi na raslimali kama inavyofaa.

(Mwanzo 1:26–28; Yohana 1:3; Warumi 8:18–25; Wakolosai 1:15–20)

28.10 Tunawaita watu watu kuwa wenye amani. Yesu anawabariki wenye amani, na. alituamuru sisi kuwapenda maadui zetu. Kwa hivyo, tunapaswa kuwa watu wanaofanya kazi kurejesha amani na kutatua mizozo. Hii ni pamoja na kufanya kazi ndani ya familia, na marafiki, kazini kwetu, makanisani mwetu, katika jamii zetu, katika nchi zetu, na miongoni mwa vikundi tofauti vya watu.

(Zaburi 34:14; Mathayo 5:9, 43–48; 2 Wakorintho 5:18–20; Waefeso 2:14–16; Waebrania 12:14)

29 Kwa hivyo basi, tunawaita watu wetu kuonyesha tuna la Roho katika maisha yao kama ushuhuda wa uwezo wa Mungu wa kubadilisha na kuumba juu ya dhambi na kifo. Tunajua kwamba “wito” uliotolewa hadi sasa katika agano hili sio orodha kamili. Badala yake zinawakilisha njia ya maisha inayoundwa na Roho, ambaye anatuwezesha kuwa kama Krist, kwa utukufu wa Mungu Baba.

^a Kuchagua kufanya mazoea yaliyoorodheshwa hapo juu ni sehemu ya maana ya uanafunzi, kama mtu binafsi na kama kikundi. Kwa pamoja, tunafuata kufanana na Kristo tunapoendelea na safari ya neema.

^b **Kama tu vile tunavyochagua kufanya mambo yale yanayokuza kufanana na Kristo, ni lazima tuweze kutambua kile ambacho hatupaswi kufanya.**

^c Tunafahamu kabisa kwamba dhambi hiyo ina sura mpya kwa kila kizazi. Dhambi mara nyingi itafanya kazi kwa njia mpya na za uharibifu. Tunachunguza Maandiko na kukuza utambuzi, tunafahamu mazoea ambayo hayaendelezi uwezo kamili wa wanadamu. Matendo hayo huzuia ukuaji wa kufanana na Kristo kwa waumini, na yanavunja uumbaji heshima. Wanadhuru ufuasi wetu, uwajibikaji wetu sisi kwa sisi, na ushuhuda wetu wa pamoja kwa ulimwengu. Ufahamu hutuita kuchagua kuacha kufanya mambo yale yanayotuzuia.

^d Ushauri ambao Susanna, mama ya John Wesley, alimpa hutusaidia kujua jinsi ya kutambua uovu. Alimfundisha kwamba dhambi wakati mwingine ni tofauti kwa kila mtu. Orodha yake ya mambo ambayo yanaweza kuwa dhambi ilikuwa:

^e • Chochote kinachodhoofisha kufikiria kwako

^f • Chochote kinachoumiza upole wa dhamiri. yako

- g* • Chochote kinachoficha hisia zako za uhusiano wako na Mungu
- h* • Chochote kinachopunguza shauku yako katika mambo ya kiroho
- i* • Chochote kinachooongeza utawala wa mwili wako juu ya mawazo yako
- j* Kuimarisha wanafunzi kutaongeza uwezo wa watu wetu kutambua jumbe zenye madhara zinazohimiza au kutukuza dhambi: jumbe za uharibifu, uchafu, uasherati, au vurugu. Kwa sababu tunaweza kuona madhara yanayosababishwa na shughuli hizo, watu wetu watakataa kushiriki katika hizo au chochote kinachozikuzi.

(Waeefeso 4:22; Wakolosai 3:9; Waebrania 12:1)

29.1 Tunawaita watu wetu kuwa na busara jinsi wanavyotumia muda wao, pesa na miili yao.

- a* Tunapaswa kuepuka burudani na shughuli fulani kama vile zifuatazo:
- b* • Jambo lolote linalodhoofisha kanuni za msingi za maadili ya imani ya Kikristo.
- c* • Jambo lolote ambalo linakuza matumizi, ubinafsi, vurugu, au furaha isiyofaa ya mapenzi ya kimwili.
- d* • Jambo lolote linalowachukulia watu wengine kama chombo na wala sio watu walioumbwa kwa mfano wa Mungu.
- e* . Tunaishi katika wakati wa kuchanganyikiwa kwa maadili. Aina nyingi za majaribio mabaya ya kuvmia mawazo na maisha yetu kupitia magazeti na vyombo vya habari vya kidijitali. Ni lazima tushike viwango vya juu ili kutulinda tusiige ulimwengu na kanuni zake zisizo za Kikristo.
- f* Tunapaswa kuwa mashahidi dhidi ya chochote kinachotolewa na kiwanda cha burudani ambacho kinamdharau au kumkufuru Mungu. Hii pia ni kweli kwa chochote kinachoendeleza uovu katika jiamii kama vile vurugu, furaha isiyofaa ya mapenzi ya kimwili, picha za ngono, lugha chafu, na uchawi. Tunapaswa kufanyakazi ili kuleta kushindwa kwa biashara zinazonunua au kuuza aina hii ya burudani.
- g* Kwa hivyo, tunapaswa kuepuka mahali popote burudani kama hiyo au vyombo vya habari vinapatikana.
- h* • Vuguru
- i* • Starehe isiyofaa ya mapenzi ya kimwili
- j* • Picha za ngono
- k* • Kutomcha Mungu

- ^l • Uchawi
- ^m • Kupendaza kwa mambo ya kidunia, utu, na kupenda mali
- ⁿ • Aina za dansi zinazozuia ukuaji wa kiroho na kuharibu vizuizi vinavyofaa vya maadili.
- ^o Mambo haya yanadhoofisha kiwango cha Mungu cha utakatifu wa moyo na maisha
- ^p Tunalihimiza kanisa kuitikia umaarufu wa sehemu hizo kwa kufundisha utakatifu wa kibinafsi. Hii ni pamoja na kuitakasa Sabato. Kanisa linapaswa kuchangia katika uundaji wa maonyesho mazuri ya burudani, Sanaa, na michezo.

(Wafilipi 4:8-9; Wakolosai 3:23; Warumi 14:7-13; 1 Wakorintho 10:31-33, Waefeso 5:1-18, Wafilipi 4:8-9; 1 Petro 1:13-17; 2 Petro 1:3-11)

29.2 Tunawaita watu wetu kutambua, kuzuia, na kupinga uraibu na tabia zisizofaa. Tumejitolea kwa ubora na ustawi. Kwa hivyo, ni lazima tuzuie mazoea yoyote yanayoweza kusababisha uraibu. Hii ni pamoja na tabia ya kiakili na kimwili. Upinzani wa aina hii unahitaji hekima na utambuzi kibinafsi na kama kikundi. Inahitaji pia kwamba tuzungumze juu ya mambo kama hayo kwa ukweli.

- ^a Inawezekana kwamba tabia na mazoea hizi zimefichwa kutoka kwa watu. Kwa hivyo, tunalihimiza kanisa kukuza njia za uwajibikaji katika aina hizi za hali. Kama Wakristo, tunaitwa kupinga aina zote za vitendo vya kulazimishwa, kutoka kwa hatari zaidi hadi vile vinavyokubalika na tamaduni zetu. Tunaelewa kuwa tabia hizi hutofautiana kutoka taifa hadi taifa. Kuenda zikajumuisha mazoea yanayohusiana na chakula, michezo, siha, vichocheo vya kisheria, upasuaji wa urembo, mtandao au ununuzi. Tunahimiza jumuiya ya kanisa kujaribu kuelewa watu walio na uraibu kama huo, na kusaidia kutafuta suluhu kwao.

(Warumi 12:1-2; 1 Wakorintho 6:19-20)

29.3 Tunawahimiza watu wetu wajiepushe na unywaji wa pombe kama njia ya kushuhudia ulimwengu. Tangu siku za awali za dhehebu, Wanazareni walijizua kunywa pombe kama njia ya kuonyesha maisha yaliyobadilika. Kunywa pombe ni jambo la kawaida sana duniani kote. Inasababisha maumivu na kiwewe kwa watu binafsi, familia, na jamii. Kwa hivyo, tunawaomba watu wetu wajiepushe na pombe kama ishara ya upendo kwa wale wanaoteseka kutokana na unyanyasaji huo. Tunatambua kwamba mapokezi mengine ya Kikristo yanaweza kuwa na mwitikio tofauti wa kunywa pombe.

^a Hivyo basi, Wanazareni huchagua kujiepusha kwa kutikia agizo la kibiblia la kuwapenda wengine. Upendo huu pia unatutaka tuwakaribishe katika kongamano letu wale ambao wanapambana na pombe au uraibu mwingine. Kwa kuchagua kutokunywa pombe, tunafanya makanisa yetu kuwa mahali salama kwa kila mtu.

^b Ni lazima tuonyeshe msimamo juu ya pombe kwa neema.

(Mambo ya Walawi 19:18, 34; Mithali 20:1; Mithali 23:21; Marko 12:28–34; Warumi 13:8–10; Warumi 14:13–23; 1 Wakorintho 5:11; 6:10; Waefeso 5:18; Wafilipi 2:4)

29.4 Tunatoa wito kwa watu wetu wasitumie vileo, tumbaku, vichocheo, dawa za kukandamiza, na vishawishi isipokuwa iwe inasimamiwa na matibabu, iwe ya kisheria au si ya kisheria. Ushahidi wa kimatibabu unaonyesha kuwa vifaa hivi, vinapotumiwa nje ya utunzaji na mwongozo unaofaa, vinaweza kuharibu. Uharibifu huu unaweza kuathiri mwili na akili, pamoja na familia, miundo ya kijamii, na jamii.

(1 Wakorintho 6:19–20)

29.5 Tunawaita watu wetu kupinga ulafi kwa kila namna. Ulafi unaendeleza utaraji juu ya ustawi au hadhi kuliko unyenyekevu. Kwa hivyo, ni muhimu kukataa matendo hayo yote ya ulafi. Tunapinga jumbe potofu, zisizo sahihi za kibiblia kuhusu ustawi. Tunapinga na kuepuka vitendo vyovyote vya kiuchumi vinavyothulumu na kunyonya watu. Hii ni pamoja na mbinu mbalimbali kama vile bahati nasibu, kamari halali au haramu, mikopo ya muda mfupi yenye riba kubwa (inayojulikana kama “mikopo ya siku ya malipo”), na miradi ya piramidi. Mazoea haya mara nyingi huchukua rasilimali za kifedha zinazohitajika kutoka kwa maskini na wazee na ahadi za uwongo za kurudi.

(Waefeso 4:28; 2 Wathesalonike 3:6–13)

29.6 Tunawaita watu wetu kukataa mitazamo na tabia zinazodhuru au kuwashusha thamani watu wengine. Wanadamu wote wameumbwa kwa mfano wa Mungu, na Kristo alikufa kwa ajili ya kila mtu. Kwa hivyo kila mtu tunayekutana naye anastahili heshima na upendo wetu wa hali ya juu. Kama watu wa Mungu tunaonyesha upendo wa Kristo kwa ulimwengu. Kwa hivyo, tunapinga ubaguzi wa rangi, upendeleo wa kikabila, ukabila, ubaguzi wa kijinsia, kutovumiliana kwa kidini, ubaguzi wa kitabaka, utaifa wa kutengwa, na aina nyingine yoyote ya ubaguzi. Haya yote ni kinyume na upendo wa Mungu na utume wa Kristo.

29.7 Tunawaita watu wetu kupinga uaminifu wowote ambao ungeshindana na Ukuu wa Kristo, ambayo ni ibada ya sanamu. Hatujiungi na jumuiya zozote zilizofunga kiapo, ziwe za kisiasa, za siri, na mashirika, ambazo zinaweza kupunguza kujitolea kwetu kwa Kristo. Vikundi hivi huzuia mawasiliano ya wazi na ya uwazi ya uaminifu wa msingi wa washirika wake. Tunatambua kwamba kukataa kujiunga au kuacha jamii kama hiyo kunaweza kuwa hatari. Kwa hivyo, jamii ya Kikristo lazima itoe msaada kwa wale wanaopinga.

(Kutoka 1:17; Danieli 6:10; Matendo ya Mitume 5:29; Ufunuo wa 7:14)

29.8 Tunatoa wito kwa watu wetu kupinga aina zote za ufisadi. Ufisadi hudhoofisha ubinadamu, na huzua migawanyiko isiyofaa katika jamii na jumuiya. Ni lazima tuzuie vishawishi vya kuvutwa katika vitendo vya ufisadi kama vile vifuatavyo:

- a* • Matumizi ya mamlaka kupata njia zetu wenyewe
- b* • Udanganyifu wa wengine
- c* • Rushwa
- d* • Kutegemea mali kununua ushawishi
- e* • Kusaidia vitendo vya rushwa
- f* • Kunyanyasa au kuwavuta wengine kwenye ufisadi.

(Mambo ya Walawi 19:11, 13, 15; Luka 3:8, 10–14; Waebrania 13:5)

B. UTAKASO WA UHAI WA MWANADAMU

30 Kanisa la Mnazareti linaamini katika utakatifu wa uhai wa binadamu. Tunajitahidi kulinda dhidi ya uaviaji wa mimba, utafiti wa chembechembe na shina za mbegu ya uzazi, kifo cha huruma kwa mgonjwa anayeteseka sana, na kuzuia ushauri wa madawa kwa mtu asiyejiweza au mzee.

30.1 Utoaji Mimba kwa Kusudi. Kanisa la Mnazareti linaamini kwamba Mungu anaumba na kudumisha uhai na kwamba uhai wa mwanadamu ni mtakatifu. Hii ni pamoja na uhai wa kijusi cha mwanadamu. Uhai ni zawadi kutoka kwa Mungu. Mungu anaumba uhai wote wa mwanadamu kwa mfano wake, ikiwa ni pamoja na uhai unaokua ndani ya tumbo la uzazi. Mtoto ni uhai wa mwanadamu yanayoendelea tangu kutungwa mimba. Tunalea, kutegemeza, na kulinda watoto ambao bado hawajazaliwa. Uhai wa mtoto hutegemea mama kwa ukuaji. Kwa hivyo, tunaamini kwamba maisha ya mwanadamu lazima yaheshimiwe na kulindwa kutoka wakati wa kutungwa mimba.

Tunapinga utoaji mimba unaosababishwa kwa njia yoyote inapotumiwa kwa manufaa ya kibinafsi au udhibiti wa idade ya watu. Tunapinga sheria zinazoruhusu utoaji mimba.

- ^a Pia tunatambua kuwa kuna hali nadra na halisi za kiafya ambazo zinaweza kuhatarisha uhai wa mama, kijusi, au vyote viwili. Hata hivyo, utoaji wa mimba unapaswa kufanywa tu baada ya ushauri wa kina, wa matibabu na wa Kikristo.
- ^b Mimba isiyotakikana ni shida inayohitaji watu wa imani kuonyesha upendo, maombi na kutoa ushauri. Msimamo wetu dhidi ya uavyaji mimba ni pamoja na kujitolea katika kuunda na kuunga mkono vituo vya kutoa mawaidha kwa akina mama na watoto. Kwa mfano, tunaunga mkono na kupendekeza vituo vya ushauri, nyumba za akina mama wajawazito, na huduma za kuasili za Kikristo.
- ^c Tunajua kwamba kufikiria kutoa mimba kuwa njia ya kumaliza mimba isiyotakikana mara nyingi hutokea kwa sababu watu hupuuza viwango vya Kikristo vya viwango vya jukumu la mapenzi ya kimwili. Kwa hivyo, kanisa linawaita washiriki wake kufuata maadili ya mapenzi ya kimwili ya Agano Jipya. Msimamo wa kanisa kuhusu uavyaji mima unapaswa kufundishwa kwa kutumia kanuni za kibiblia katika kufanya maamuzi ya kimaadili.

(Mwanzo 2:7, 9:6; Kutoka 20:13; 21:12-16; 22:25; Mambo ya Walawi 18:21; Ayubu 31:15; Zaburi 22:9; 139:3-16; Isaya 44:2, 24; 49:5; Yeremia 1:5; Luka 1:23-25; 36-45, Matendo ya Mitume 17:25; Warumi 12:1-2; 1 Wakorintho 6:16; 7:1 na mistari inayoifuata; 1 Wathesolonike 4:3-6)

- ^e Kanisa la Mnazareti pia linatambua kwamba wengi wameathiriwa na mkasa wa kutoa mimba. Tunahimiza kila kungamano na kila muumini kutoa ujumbe wa msamaha wa Mungu kwa wale wote wanaopata kutoa mimba. Kongamano zetu zinapaswa kutoa ukombozi wa Yesu Kristo na tumaini kwa wote wanaopatwa na maumivu ya kimwili, ya kihisia na ya kiroho ambayo huja kwa sababu ya utoaji mimba au kuachishwa kwa mimba kimakusudi.

(Warumi 3:22-24; Wagalatia 6:1)

30.2 Kupandikiza na matibabu ya vinasaba. Matumizi ya uumbaji wa viumbe kwa njia zisizo za kimaumbile zinapaswa kuongozwa na fadhila za Kikristo. Fadhila hizi ni pamoja na unyenyekevu, heshima kwa utu

mtakatifu wa uhai wa binadamu, usawa wa binadamu mbele ya Mungu, na kujitolea kwa rehema na haki.

- ^a Kanisa la Mnazareti linaunga mkono matumizi ya uumbaji wa viumbe kwa njia zisizo za kimaumbile ili kufanikisha tiba ya vinasaba. Tunatambua kwamba tiba ya vinasaba inaweza kusababisha kinga na tiba ya magonjwa na matatizo.
- ^b Tunapinga matumizi ya uumbaji wa viumbe kwa njia zisizo za kimaumbile ambao unaendeleza dhuluma kwa jamii au kudharau hadhi ya watu. Tunapinga hasa hadhi ya vinasaba, ambayo ni jaribio la kutumiza ubaguzi wa jamii, utalaam, au ubora wa jamii juu ya wengine kupitia matibabu ya vinasaba. Tunapinga uanzishaji wa masomo ya DNA ambao unaweza kuhimiza na kuunga mkono uavyaji mimba wa binadamu kama njia mbadala ya kuzaliwa kwa muda kamili.

30.3 Uzazi wa Chupa/Jitihada za Kisayansi zinazoharibu uhai baada ya kutungwa mimba. Tunapinga utafiti wa chembe chembe ambao unaharibu uhai baada ya kutungwa mimba, hasa utafiti unaotolewa kutoka kwa kiinitete cha binadamu. Msimamo wetu kuhusu uchunguzi wa chembe chembe za kiinitete za mwanadamu unatokana na uthibitisho wetu kwamba kiinitete cha mwanadamu ni mtu aliyeumbwa kwa mfano wa Mungu.

- ^a Tunahimiza jamii ya kisayansi kuweka jitihada ya kutafuta teknolojia ya uzazi wa chupa mbali na chembe chembe za kiinitete. Uzazi wa chupa wa chembe chembe unaokubalika kwa utafiti unatokana na viini vya watu wazima, misuli, kondo ya nyuma, damu ya uzazi, vianzo vya wanyama, na viazvyo vingine vya kiinitete visivyo vya binadamu. Madhumuni ya utafiti huu na maendeleo ya kisayansi ni kuleta uponyaji kwa wengi bila kukiuka utakatifu wa maisha ya mwandamu
- ^b Maendeleo ya baadaye ya kisayansi yatafanya teknolojia mpya kupatikana. Tunaunga mkono kwa bidii utafiti huo wakati haukikuki utakatifu wa uhai wa binadamu au tabia njema na maadili ya kibiblia. Hata hivyo, tunapinga uharibifu wa viinitete vya binadamu kwa madhumuni ya utafiti. Tunapinga matumizi ya misuli kutoka kwa vijusi vya binadamu vilivyotolea kwa madhumuni yoyote.

30.4 Kubadilisha Maumbile. Tunapinga ubadilishaji maumbile ya mwanadamu. Mungu anathamini wanadamu, ambao aliwaumba kwa mfano wake. Kubadilisha maumbile ya mwanadamu ni kitu kilichonyimwa zadai za Mungu za utu wa thamani ya kibinafsi.

- 30.5 Euthanasia pamoja na uuaji wa kitaalamu.** Tunaamini kwamba Euthanasia, ambayo ni kukatiza uhai wa mtu, haipatikani na imani ya Kikristo. Hii ni kweli iwe mgonjwa mahututi anaomba au anakubali kukatisha uhai. Hii ni pamoja na wale ambao wana upungufu wa akili kutoa ombi la Euthanasia. Kanisa la Kikristo linapinga euthanasia kwa sababu ya kanuni za kibiblia. Kanuni hizi zinajumlisha yafuatayo:
- a* • Euthanasia inadai ukuu juu ya Mungu, hivyo kuvunja imani katika Mungu kama Bwana mtawala wa uhai.
 - b* • Euthanasia inavunja jukumu letu kama wahudumu wa Mungu na kupunguza thamani ambayo Biblia inaweka juu ya uhai wa binadamu na jamii.
 - c* • Euthanasia inaegemeza umuhimu zaidi wa kukomesha mateso.
 - d* • Euthanasia inaangazia kiburi cha mwanadamu mbele ya Mungu mwenye neema.
 - e* Kwa hivyo, tunawaomba watu wetu kupinga juhudi zote za kuhalalisha euthanasia
- 30.6 Kuruhusu Kufa.** Tunaamini kuwa inaruhusiwa kuondoa au kutoanzisha mifumo bandia ya kusaidia uhai kifo kinapokaribia. Hii inatumika pia kwa watu ambao hawaitikii kila wakati, bila dalili za utendaji wa juu wa ubongo. Msimamo wetu pia unatumika kwa wale ambao mbinu za ajabu za kurefusha uhai hazitoi tumaini lolote la kurejea katika afya zao. Tumaamini kwamba imani ya Kikristo haijitaji sisi kuahirisha kifo wakati kifo kinakaribia. Kama Wakristo, tunatumaini uaminifu wa Mungu na tuna tumaini la uzima wa milele. Tumaini hili linafanya iwezekane kwa Wakristo kukubali kifo kwa sababu Kristo alishinda kifo kwa ajili yetu na kukishinda.

C. MAUMBILE YA KIUME NA KIKE YA NDOA

- 31** Mungu aliwaumba wanadamu wote kwa mfano wake, jambo ambalo huwapa thamani isiyo na kipimo. Kanisa la Mnazareti linaamini kwamba Mungu alikusudia kujamiiana kwa mwanadamu kuwa zawadi yake, kielelezo kimoja cha utakatifu na uzuri wa uumbaji wake. Tunaamini kuwa zawadi hii ni zaidi ya uzoefu wa kimwili. Inatoa ukamilifu kwa uhusiano wa ndoa.
- a* Kama watu watakatifu, Kanisa la Mnazareti linaamini kwamba Mungu anathamini miili yetu ya kimwili. Tunaamini kwamba Mungu huwaita na kuwawezesha Wakristo kumtukuza kwa miili yao kupitia kazi ya utakaso

ya Roho Mtakatifu. Kwa hivyo, tabia ya Mungu hutengeneza hisia zetu, hamu ya mapenzi ya kimwili, uwezo wa kupata raha, na hamu ya kuungana na wengine. Miili yetu ni mizuri.

- ^b Tunaamini kwamba Mungu aliumba ulimwengu kama tendo la upendo. Tunamwona Mungu kama upendo mtakatifu na kumwelewa kama Utatu wa upendo katika Baba, Mwana, na Roho Mtakatifu. Kiini cha utu wetu kinaonyesha hamu ya uhusiano kama ule unaopatikana katika Utatu Tunapata utimilifu wa tamaa yetu kwa kuishi katika uhusiano mwaminifu pamoja na Mungu na uumbaji wake tunapowapenda wengine kama sisi wenyewe. Mungu alituumba kama viumbe vya kijamii, ambayo ni nzuri, ya urembo, na inaonyesha sura ya Mungu tunapohusiana na wengine. Watu wa Mungu wameumbwa kama kitu kimoja katika Kristo, na waumini wameitwa kuishi katika uaminifu kama washirika wa mwili mmoja.
- ^c Ndani ya jamii ya upendo, neema, na ushirika, watu wa Mungu wanapaswa kuthamini na kusaidia watu ambao hawajaoa. Kanisa hufanya hivyo kwa kuwazunguka kwa urafiki na ukarimu Tunawatia moyo watu ambao hawafunda ndoa katika jamii ya Kikristo kuzungukwa na marafiki, kufanya mazoezi na kukubali ukarimu, na kuwa mashahidi waaminifu.
- ^d Pia ndani ya jamii hii, tunathibitisha kwamba Mungu huwaita baadhi ya waumini kwenye ndoa. Kama ilivyoelezwa katika Mwanzo, “mwanamume atanwacha baba yake na mama yake na kuambatana na mkewe, nao watakuwa mwili mmoja” (Mwanzo 2:24) Kanisa linapaswa kuisitiza utakatifu wa ndoa kati ya mwanamume na mwanamke kwa njia ya mafundisho na ushauri kabla ya ndoa. Agano la ndoa, dhihirisho la agano kati ya Mungu na watu wa Mungu, ni uaminifu wa kipekee wa kingono, utumishi usio na ubinafsi, na ushuhuda wa kijamii. Ndoa ya Kikristo ni ushuhuda wa hadharani wa jinsi Mungu anavyowapenda wanadamu. Nia ya urafiki wa mapenzi wa mapenzi katika ndoa ni kuakisi muungano wa Kristo na Kanisa, ambao ni fumbo la neema. Mungu alikusudia kuleta sio tu furaha bali pia fursa ya kupata mimba na kuleta uhai mpya katika jamii ya maagano ya utunzaji. Nyumba iliyo kwenye msingi wa Kristo inapaswa kutumika kama mahali pa msingi kwa malezi ya kiroho.
- ^e La kusikitisha, Biblia inafunua kwamba, kwa sababu ya kuanguka, tamaa ya mwanadamu inavunjwa na kusababisha tabia zisizo takatifu. Watu binafsi na jamii wamepitia matokeo mabaya ya kutanguliza nafsi zao,

kuwachukulia wengine kama vifaa, na kukubali uwongo kuhusu jinsia yetu. Tamaa zetu zimepotoshwa na dhambi. Tumechagua kukiuka upendo wa Mungu na kufuata njia ya dhambi na ubinafsi.

- f* Uchaguzi wetu mbaya na matokeo ya ulimwengu ulioanguka husababisha kuvunjika katika eneno la jinsia. Hii inachukua aina nyingi. Hata hivyo, neema ya Mungu inatosha kutushawishi makosa, kutubadilisha, na kututakasa. Badala ya kuongeza kuvunjika kwa ulimwengu, tunapaswa kuwa mashahidi wanajia takatifu ya maisha ya Mungu. Kwa hivyo, tunaamini washiriki wa mwili wa Kristo wanaweza na wanapaswa kujiepusha na mazoea yafuatayo:
- g* • **Shughuli ya mapenzi nje ya ndoa.** Tunaamini kwamba Mungu alikusudia jinsia yetu iishi katika muungano wa kimaagano kati ya mwanamke mmoja na mwanamume mmoja. Mapenzi nje ya ndoa huwashusha thamani watu wote walio katika uhusiano na yanaweza kudhuru uwezo wao wa kuingia katika ndoa yenye afya.
- h* • **Vitendo vya mapenzi kati ya watu walio na maumbile sawa ya kiume au ya kike.** Tunaamini mazoea ya mapenzi kati ya watu walio na maumbile sawa ya kiume au kike ni kinyume na mapenzi ya Mungu kwa wanadamu. Mvuto wa mtu wa ushoga au mapenzi kati ya jinsia moja unaweza kuwa na asili tata, na wito wa usafi wa kijinsia ni wa gharama kubwa. Hata hivyo, neema ya Mungu inatosha kwa kupinga majaribu. Mwili wa Kristo una wajibu wa kuwa jamii ya kukaribisha, kusamehe, na upendo ambapo ukarimu, kutia moyo, mabadiliko, na uwajibikaji hupatikana kwa wote.
- i* • **Mahusiano ya mapenzi nje ya ndoa.** Uzinzi ni tendo la ubinafsi linalokiuka viapo vya ndoa vilivyowekwa mbele za Mungu na ndani ya mwili wa Kristo. Haiharibu familia tu bali pia inamchukiza Mungu, ambaye anatupenda safi na kwa kujitolea.
- j* • **Talaka.** Mungu anakusudia ndoa iwe ahadi ya maisha yote. Kuvunjwa kwa agano la ndoa kwa kila mwenzi kunapungukiwa na nia ya Mungu. Kanisa lazima litoe ushauri na neema kwa wale waliojeruhiwa na talaka na, ambapo ni busara, kufanya kazi ili kuhifadhi ndoa.
- k* • **Ndoa kwa zaidi ya mtu mmoja.** Tunaamini kwamba uaminifu wa kimaagano wa Mungu unathihirishwa katika kujitoa kwa ndoa ya mume na mke mmoja. Ndoa kwa zaidi ya mtu mmoja huondoa uaminifu wa kipekee ambao Mungu alikusudia kwa ndoa.

^l Hata hivyo, dhambi ya uzinzi na kuvunjika sio tu jambo la kibinafsi. Linaenea kwa utaratibu na ujenzi wa ulimwengu. Ingawa kanisa linashuhudia uzuri na hali ya kipekee ya makusudi matakatifu ya Mungu kwa jinsia ya mwanadamu, sisi pia tunafanya kazi dhidi ya unyanyasaji wake katika mfumo au taasisi yoyote. Kwa hivyo, tunaamini kanisa linapaswa kujiepusha na yafuatayo na kutetea dhidi yao:

^m • **Picha za uchi.** Picha za uchi katika aina zake zote hutokana na kupotosha na kusumbua tamaa ya mapenzi ya kimwili. Inawahusu watu kwa ubinafsi, kujiridhisha kimapenzi. Mazoea haya yanaharibu uwezo wetu wa kupenda bila ubinafsi.

ⁿ • **Mapenzi ya nguvu.** Mapenzi ya nguvu hufanyika kwa njia nyingi ikiwemo pamoja na ubakaji, shambulio la mapenzi, kudhulumiwa kimapenzi, matamshi ya chukizo, dhuluma za ndoa, kujamiiana kwa ndugu wa karibu, biashara ya mapenzi, ndoa ya lazima, tohara ya wanawake, mapenzi ya kinyama, unyanyasaji wa kimapenzi, na unyanyasaji wa watoto wadogo na watu wengine walio wadhaifu. Watu wote na miundo ambayo inasababisha nguvu za kimapenzi wanavunja amri ya kumpenda na kumlinda jirani yetu. Mwili wa Kristo unafaa kila wakati kuwa sehemu ya haki, ulinzi, na uponyaji kwa wale ambao, wameathiriwa na wanaendelea kuathiriwa na nguvu za kimapenzi. “Mtoto mdogo” ni binadamu yeyote aliye chini ya miaka 18. Ikiwa sheria ya eneo itaweka “umri w watu wengi” kuwa zaidi ya miaka 18, umri huo utatumika badala yake.

^o Tunathibisha kwamba:

^p • **Mahali dhambi iko nyingi, neema inakuwa nyingi zaidi.** Ingawa madhara ya dhambi ni ya ulimwengu na jumla, umadhubuti wa neema wa kuleta mabadiliko pia ni wa ulimwengu (kwa kila mtu) na ya jumla (kwa mwanadamu mzima). Katika Kristo, kwa njia ya Roho Mtakatifu, tunafanywa upya katika mfano wa Mungu. Ya kale yamekwisha na mapya yakaingia. Ingawa kuundwa kwa maisha yetu kama kiumbe kipya kunaweza kuwa kwa hatua ya pole pole, uponyaji wa Mungu ni wa kufaa katika kukabiliana na kuvunjika kwa mwanadamu katika sehemu za kimapenzi.

^q • **Mwili wa mwanadamu ni hekalu la Roho Mtakatifu.** Tunathibitisha kwamba hitaji la maumbile yetu ya kiume au ya kike ni lazima kuambatana na mapenzi ya Mungu. Miili yetu si yetu. Imenunuliwa kwa gharama. Kwa hivyo, tumeitwa kumtukuzwa Mungu katika miili yetu kupitia maisha yaliyojitoa kwa utiifu.

- ^r • **Watu wa Mungu wanajulikana kwa upendo mtakatifu.** Tunathibitisha kwamba, juu ya uadilifu wote, watu wa Mungu wanapaswa “kujivika wenyewe” kwa upendo (Wakolosai 3:14-17). Watu wa Mungu mara nyingi wamewakaribisha watu waliovunjika katika mikutano yetu. Kwa kutoa ukarimu wa Kikristo, hatuungi mkono uasi wa mtu. Vivyo hivyo, haimaanishi kwamba hatutashiriki katika mchakato wa kumsaidia mtu kutambua mizizi ya kuvunjika. Kinyume chake, ukarimu wa Kikristo hutuita kushiriki katika mchakato wa ukombozi. Kurejesha wanadamu katika mfano wa Yesu Kristo kunahitaji ungamo, msamaha, kujifunza, utakaso, na shauri la kimungu. Zaidi ya yote, ni pamoja na ukaribisho wau pendo unamwalika mtu alieyevunjika kanisani, ambalo linajulikana kama mahali panapowazunguka watu kwa neema. Ikiwa tutashindwa kukabili na dhambi kwa uaminifu na uvunjaji, hatupendi. Ikiwa tutashindwa kupenda, hatuwezi kushiriki katika uponyaji wa Mungu wa kuvunjika.
- ^s Kanisa la kimataifa linapoendelea kupokea na kuhudumia watu wa ulimwengu wetu, thahirisho la uaminifu la kuthibisha lililoorodheshwa hapo juu ni ngumu. Kongamano zinapaswa kukabili hali kama hizo kwa uangalifu, unyenyekevu, ujasiri, na utambuzi.

D. UWAKILI WA KIKRISTO

32 Maana ya Uwakili. Biblia inafundisha kwamba Mungu anamiliki watu wote na vitu vyote. Kwa hivyo, sisi ni mawakili Wake, tukisimamia uhai na mali zetu kwa niaba ya Mungu. Tunapaswa kukiri kumiliki kwa Mungu na uwakili wetu, kwa sababu tutawajibika kibinafsi kwa Mungu kwa ajili yake. Kama Mungu wa utaratibu, aliweka utaratibu wa kutoa: zaka na matoleo. Utaratibu huu unakubali kumiliki kwake kwa rasilimali zote za watu na mahusiano. Watoto wake, kwa hivyo, wanapaswa kutoa zaka kwa uaminifu na kutoa matoleo kwa ajili ya usaidizi wa injili. (150)

(Malaki 3:8-12; Mathayo 6:24-34; 25:31-46; Marko 10:17-31; Luka 12:13-24; 19:11-27; Yohana 15:1-17; Warumi 12:1-13; 1 Wakorintho 9:7-14; 2 Wakorintho 8:1-15; 9:6-15; 1 Timotheo 6:6-19; Waebrania 7:8; Yakobo 1:27; 1 Yohana 3:16-18)

32.1 Kuleta Zaka Ghalani. “Kulete Zaka ghalani” ni dhihirisho la kibiblia na la vitendo la imani. Ina maana kwamba wale wote ambao ni sehemu ya Kanisa la Mnazareti wanapaswa kutoa zaka na kutoa sadaka kwa uaminifu na mara kwa mara. Hiyo ni kusema,

wanapaswa kuchangia sehemu ya kumi ya yote wanayopokea-zaka-pamoja na matoleo ya hiari kadiri Mungu anavyowafanikisha. Hii itasaidia kuinua kanisa nzima: kongamano kuu, wilaya, taasisi za elimu, na kanisa kuu. Zaidi ya hayo, wanapaswa kulichukulia Kanisa lao la mtaa la Mnazareti kama “ghala.” Kwa hivyo, mshiriki napaswa kwa uaminifu na mara kwa maraka kuleta zake kwenye kanisa la mtaa ambapo yeye ni mshirika.

- ^a Zaka, iliyotolewa kwa Kanisa la Mnazareti la mtaa, lazima iwe kipaumbele juu ya nafasi zingine zote za kutoa ambazo Mungu anaweza kuweka juu ya mioyo ya wasimamizi wake waaminifu. Kwa hivyo, ufadhili wa kanisa utategemea mpango wa kutoa zaka za ghala.

32.2 Uchangishaji na Matumizi ya Fedha. Biblia inafundisha kwamba kutoa zaka na matoleo na msaada mkuu wa kifedha wa injili, ikiwa ni pamoja na ujenzi wa majengo ya kanisa. Kwa kuzingatia mafundisho haya, hakuna kanisa la Mnazareti linalopaswa kujihusisha katika njia yoyote ya kutafuta fedha katika mojawapo ya hali hizo:

- ^a • Inaondoa kanuni ya kibiblia ya kutoa zaka na matoleo.
- ^b • Inazuia ujumbe wa injili
- ^c • Inaharibu uadilifu wa kanisa.
- ^d • Inabagua maskini.
- ^e • Inaelekeza nguvu za watu wengine kinyume cha kuendeleza injili.
- ^f Makanisa ya mtaa yanapaswa kupitisha na kutekeleza mpango wa kifedha unaotegemea kugawanya gharama na wajibu wa kila mwaka katika sehemu sawa. Mpango kama huo utasaidia kanisa kukidhi mahitaji ya miradi ya Kanisa la Mnazareti. Hii inajumuisha mahitaji ya mahali pamoja na yale ya wilaya, taasisi za elimu, na kanisa kuu. Makanisa ya mtaa yanapaswa kulipa wajibu wao wa jumla, elimu, na wilaya kila mwezi. (140, 163, 164-164.2, 125.13)

32.3 Kutegemeza Huduma. “Vivyo hivyo Bwana ameamuru kwamba wale wanaohubiri injili wapate riziki zao kwa hiyo injili” (1 Wakorintho 9:14). Kanisa lina wajibu wa kusaidia wahudumu wake, ambao wameitwa na Mungu. Chini ya uongozi wa kanisa, wahudumu hawa wamejitoa kikamilifu kwa kazi ya kuhudumu. Kwa hivyo, tunaomba kwamba washirika wa kanisa wajitoe kwa hiari katika kazi ya kuendeleza huduma kwa kukusanya zaka na sadaka. Vivyo hivyo, kanisa linapaswa kulipa mshahara wa mhudumu kila wiki. (117.4, 117.6, 139.8)

32.4 Mapato Yaliyopangwa. Sheria za kiraia mara nyingi hazitoi ugawaji wa mali ya marehemu kwa njia ambayo inamtukuza Mungu. Kuwa msimamizi mzuri wa mapato na mali zilizopatikana wakati wa uhai kunahitaji kufikiria kwa uangalifu juu ya kile kinachopaswa kutokea kwa mali hizo baada ya kifo. Kanisa la Mnazareti, linatambua hitaji la uwakili mwaminifu katika maisha haya na maono yaliyotolewa na Mungu ya kuacha urithi kwa siku zijazo. Kwa hivyo, limeanzisha Msingi wa Kanisa la Mnazareti wa kuongeza uwakili wa Kikristo kupitia mapato yaliyopangwa na ya baadaye. Kila Mkristo anapaswa kuandaa wosia na agano la mwisho kwa uangalifu na kwa njia ya kisheria. Tunapendekeza kwamba katika utayarishaji wa wosia, Wanazareni wazingatie huduma mbalimbali (za mitaa, wilaya, elimu, na ujumla) pamoja na umisheni, uinjilisti, elimu, na ukarimu.

32.5 Kushiriki wajibu kwa ajili ya Misheni ya Kanisa la Mnazareti. Utawala wa Kanisa la Mnazareti unawakilishwa. Kila kanisa la mtaa linasaidia misheni yote ya kanisa kama vile ilivyoelezwa na Kikao Kikuu. Misheni hii inatekelezwa kupitia uongozi wa Halmashauri ya Wasimamizi Wakuu katika ulimwengu wa uinjilisti, elimu, msaada wa huduma, na huduma za wilaya.

^a Halmashauri ya Wasimamizi Wakuu na Halmashauri Kuu wamepewa mamlaka na uwezo wa kujenga, kurejelea, na kuhifadhi utaratibu wa kuchangisha fedha kupitia mradi wa Fedha za Uinjilisti wa Ulimwengu. Wanaweza kuanzisha malengo ya kifedha na majukumu ya makanisa ya mtaa kupitia mikutano ya wilaya. Halmashauri ya kitaifa na baraza za ushauri za jimbo zina mamlaka na uwezo wa kuweka mipango ya kuweka akiba kwa ajili ya kustaafu kwa wahudumu katika jimbo. Mipango kama hiyo ni kulingana na kifungu cha 337.2 na itaripotiwa kama inavyotolewa katika kifungu hicho. Kuweko kwa kifungu cha 32.5 hakitatumika kwa Faida za Mnazareti Marekani.

^b Halmashauri za kitaifa, baraza la ushauri la eneo, au wote wamepewa mamlaka na uwezo kuanzisha msaada wa vyuo vya elimu ya juu katika Halmashauri ya Elimu ya Kimataifa kwenye jimbo lao.

^c Kila wilaya inapewa mamlaka na uwezo wa kuanzisha malengo ya fedha na majukumu ya makanisa ya mtaa kwa ajili ya kuegemeza huduma ya wilaya. Hii itapangwa na Baraza la Halmashauri ya Wilaya.

(225.19, 317.10, 345, 346.3, 402)

E. VIONGOZI WA KANISA

- 33 Kanisa la Mnazareti linaelekeza makanisa yetu ya mtaa kuchagua maafisa wa kanisa ambao wana sifa zifuatazo:
- a* • Ni washiriki kamili wa kanisa la mtaa.
 - b* • Wanakiri uzoefu wa utakaso kamili.
 - c* • Maisha yao ni ushuhuda wa wazi wa neema ya Mungu inayowaita waumini katika maisha matakatifu.
 - d* • Wanakubaliana na mafundisho, sheria na desturi za Kanisa la Mnazareti.
 - e* • Wanasaidia kwa uaminifu kanisa la mtaa katika kuhudhuria, ibada hai, na zaka za matoleo.
 - f* • Wanashiriki kikamilifu katika kufanya wanafunzi kama Kristo katika mataifa.
- (115.11, 137, 155-157)

F. KANUNI ZA UTENGAMANO

- 34 Kanisa la Mnazareti linatumia toleo la hivi sasa la *Kanuni za Utengamano za Robert lililoboreshwa* kwa ajili ya utaratibu wa bunge. Hii inajumuisha mikutano na shughuli za washiriki wa Kanisa la Mnazareti, wilaya, kanisa kuu, na kamati za shirika. Masharti haya yanategemea sheria za ndani, Kanuni ya Muungo, na sheria za u zinazopatikana katika *Kitabu cha Mwongozo*. (115, 205, 300.3)

G. KUREKEBISHA

- 35 Kikao Kikuu kinaweza kubatilisha au kurekebisha kuwepo kwa “Agano la Maadili ya Kikristo” kwa kura za theluthi mbili.

SEHEMU YA 4

UONGOZI WA KANISA

UTANGULIZI KWA UONGOZI WA KANISA

- ^{CG 1} Kazi ya Kanisa la Mnazareti ni kuwajulisha watu wote neema ya Mungu inayobadilisha kupitia msamaha wa dhambi na usafi wa roho katika Yesu Kristo, Mungu anatubadilisha kupitia msamaha wa dhambi na usafi wa mioyo. Utume wetu kwanza ni kufanya wanafunzi kuwa kama Kristo katika mataifa. Ili kutimiza misheni yetu, tunawashirikisha waumini katika ushirika wa makanisa ya mtaa. Hapo tunawafundisha na kuwatayarisha kwa ajili ya huduma. Lengo letu kuu ni kumleta kila mtu akiwa mtimilifu katika Kristo (Wakolosai 1:28) siku ya mwisho.
- ^{CG 2} Kanisa la mtaa, ambalo ni mwili wa Kristo, linaangazia imani na utume wetu. Katika kanisa la mtaa, watu wanaokoka, wanafanyiwa uanafunzi, wanafundishwa, na kutumwa kwenda kutumika. Kanisa la Mnazareti linaweka wakfu makanisa ya mtaa kuwa wilaya na wilaya kuwa majimbo. ambalo ni Mwili wa Kristo, ndilo mwakilishi wa imani na utume wetu. Makanisa haya yameorodheshwa kiusimamizi katika makundi yanayounda wilaya na majimbo.
- ^{CG 3} Misingi ya umoja katika Kanisa la Mnazareti ni imani yetu, uongozi wetu, maelezo, na utaratibu kama ilivyoelezwa katika *Kitabu cha mwongozo wa Kanisa la Mnazareti*.
- ^{CG 4} Kanuni za Imani zinaunda kiini cha umoja wetu. Tunahimiza makanisa yetu ulimwenguni kote kutafasiri, kugawa, na kufundisha kanuni hizo kwa watu wetu. Kanuni za Imani zinaweka msingi na kueleza sisi ni akina nani na yale tunayofanya kama Wanazareni. Hivi ndivyo vipengee muhimu ambavyo vinafunganishwa na mambo yote ya jinsi tulivyo na kila kitu tunachofanya.
- ^{CG 5} Maonyesho ya hadharani ya umoja wetu ni pamoja na yafuatayo:
- ^a • Kikao Kikuu. “Kikao Kikuu ndicho mamlaka ya juu ya kuunda mafundisho, ikitengeneza sheria, na kuidhinisha uchaguzi.” (300)
 - ^b • Halmashauri Kuu. Halmashauri Kuu inawakilisha kanisa ulimwenguni kote.

- ^c • Halmashauri ya Wasimamizi Wakuu. Halmashauri ya Wasimamizi Wakuu inatafsiri Kitabu cha Mwongozo, inaidhinisha tofauti za utamaduni, na kuwaweka wakfu wahudumu.
- ^{CG 6} Uongozi wa Kanisa la Mnazareti unaepuka matatizo ya uongozi unasimamiwa na maaskofu pekee na ule usio na mipaka ya waumini wa kanisa.
- ^{CG 7} **Tofauti za utamaduni.** Sisi ni kanisa la ulimwengu ambalo linahusisha tofauti nyingi za kitamaduni na siasa. Tofauti hizo zinaweza kuhitaji mabadiliko ya utaratibu wa uongozi wetu. Hatua ya kufanya hivi yako katika Sehemu ya 4 ya *Kitabu cha Mwongozo*, kifungu cha 100, 200, 300. Maombi yote ya mabadiliko yanapaswa kupeanwa wa maandishi kwa Halmashauri ya Wasimamizi Wakuu kwa uamuzi wa mwisho. (300)

SURA YA 1

UONGOZI WA MTA A

A. UTARATIBU WA KANISA LA MTA A

- 100 Utaratibu.** Msimamizi wa wilaya, msimamizi mkuu anayehusika na jimbo, au kasisi aliyeruhusiwa na mmoja wao anaweza kuanzisha na kuwekwa wakfu kongamano kama kanisa la mtaa. Kanisa litakuwa sehemu ya wilaya ambayo kanisa hilo liko. Ikiwa kanisa la mtaa liko ndani ya mipaka ya zaidi ya wilaya moja, wasimamizi wakuu wanaohusika na jimbo wataamua wilaya yake. Wilaya au ofisi ya jimbo ya kanisa mpya itatuma ripoti yake kwa ofisi ya katibu mkuu. (23, 109, 211.1, 530.15)
- 100.1 Kanisa la Misheni ambalo Halijaratibiwa.** Kama kongamano mpya haijawekwa wakfu kama kanisa la mtaa, katibu mkuu anaweza kuiandikisha kama “kanisa la misheni ambalo halijaratibiwa.” Msimamizi wa wilaya wa wilaya ambayo kanisa liko anapaswa mwanzo kuidhinisha uteuzi. Ikiwa sheria ya mtaa itaruhusu, kanisa la misheni ambalo halijaratibiwa linaweza kujiandikisha na uongozi kama shirika na kufunga kifuatacho cha 102.
- ^a Kanisa la misheni ambalo halijaratibiwa litapokwa washirika na kutoa ripoti ya takwimu za ushirika kwa kikao cha wilaya.
- ^b Msimamizi mkuu anapaswa kwanza kuidhinisha uteuzi wa mchungaji anayeongoza kanisa la misheni ambalo halijaratibiwa. Kasisi au muhudumu aliyewekwa wakfu aliye na cheti ambaye anahudumu kama mchungaji au kama mchungaji mshirika anapewa kazi ya kuhudumu. (100.2, 109.2, 148.1, 169, 211.6)
- 100.2 Kanisa Lililo na Kusanyiko Zaidi ya Moja.** Kanisa lililoratibiwa linaweza kutumia mjengo wake kupanua huduma yake kwa kuanzisha madarasa ya Biblia katika lugha tofauti. Kwa idhini ya msimamizi mkuu, vikundi hivi vinaweza kuwa kanisa la misheni ambalo halijaratibiwa au makanisa ya mtaa. Upanuzi huu unaweza kusababisha kuwepo kwa zaidi ya kusanyiko moja lililo chini ya jina moja la kanisa. Kanisa kama hilo linaitwa “kanisa lenye mikusanyiko nyingi.”

- ^a Baraza la Halmashauri ya Wilaya linaweza kuipa kanisa lenye mikusanyiko nyingi haki na manufaa ya kanisa lililoratibiwa. Masharti yafuatayo yanahitajika:
 - ^b • Mikusanyiko hiyo haitakuwa shirika tofauti kwa kanisa la mtaa.
 - ^c • Mikusanyiko hiyo hatakuwa na haki ya kumiliki mali.
 - ^d • Mikusanyiko hiyo haitaruhusiwa kuwa na madeni bila idhini ya msimamizi wa wilaya, halmashauri ya kanisa lililoratibiwa, na Baraza la Halmashauri ya Wilaya.
 - ^e • Kusanyiko halitajitenga na kanisa la mtaa bila idhini ya msimamizi wa wilaya ambaye atashauriana na mchungaji wa kanisa hilo la mtaa. (100-100.1)
 - ^f Msimamizi wa wilaya na msimamizi mkuu wa jimbo linalohusika anapaswa kuidhinisha uteuzi kabla ya kusanyiko kupokea haki na manufaa ya kanisa la mtaa.

100.3 Kongamano husika. Kongamano linaweza kutaka kusajiliwa rasmi na dhehebu kama shirika. Kongamano litahifadhi hadi hii hadi iwe kanisa la misheni ambalo halijaratibiwa (100.1) au kanisa la mtaa (100).

- ^a • Kongamano bado halijashirikishwa (102).
- ^b • Kongamano litachagua jina ambalo linakutana na mahitaji ya *Kitabu cha Mwongozo* (101).
- ^c • Kongamano litaendelea kuwa chini ya ushirika wa Kanisa lingine la Mnazareti, “mzazi” wa kongamano husika.
- ^d • Kongamano litazingatia mahitaji yote vya kanisa la kongamano nyingi (100.2).
- ^e Sababu moja ya kuteuliwa huku ni kutoa muda wa kutosha kwa ajili ya maendeleo ya viongozi huku kongamano linapokuwa na kujitawala, kujitengemeza, na kujitangaza.

101 Jina. Kanisa mpya la mtaa lililoratibiwa litashauriana na msimamizi wa wilaya kabla ya kuchagua jina. Baraza la Halmashauri ya Wilaya inapaswa kwanza kuidhinisha jina hilo. (102.4)

101.1 Kubadilishwa kwa Jina. Kanisa la mtaa linaweza kubadilisha jina lake katika njia zifuatazo;

1. Halmashauri ya kanisa inapeana jina mpya katika maandishi kwa msimamizi wa wilaya kwa kuidhinishwa.
2. Ushirika wa kanisa utapiga kura ya siri kama itaidhinisha mabadiliko ya jina. Kura itafanyika kwenye mkutano wa mwaka au mkutano

maalum. Theluthi mbili ya kura ya upendeleo ni muhimu ili kuidhinishwa.

3. Kanisa la mtaa litawasilisha mabadiliko ya jina kwa Baraza la Halmashauri ya Wilaya kwa idhini ya mwisho. Ikiidhinishwa, Baraza la Halmashauri ya Wilaya itatoa ripoti ya mabadiliko ya jina kwenye kikao cha wilaya. (102.4)

102 Ushirikishaji. Kanisa la mtaa litasajiliwa kama shirika ikiwa sheria ya mtaa itaruhusu kushirikishwa. Wadhamini wa kanisa wana wajibu wa kushirikisha kanisa. Wao pamoja na waandamizi wao watakuwa wadhamini wa shirika. Kanuni ya ushirikishaji zitasema mamlaka ya shirika isipokuwa yamepigwa marufuku na sheria za mtaa. Wanapaswa kujumuisha yafuatayo:

- ^a • Kanuni hizo zitasema kwamba shirika liko chini ya uongozi wa Kanisa la Mnazareti.
- ^b • Kanuni hizi zitasema kwamba toleo la sasa la *Kitabu cha Mwongozo wa Kanisa la Mnazareti* na Kikao Kikuu unafanua mamlaka ya Kanisa la Mnazareti.
- ^c • Kanuni zitasema kwamba wadhamini, kwa idhini ya kanisa la mtaa, watasimamia na kudhibiti mali ya shirika.

(102.4)

102.1 Baraza la Halmashauri ya Wilaya linaweza kusaidia kanisa la mtaa kwa kununua na kustawisha ardhi. Kanisa la mtaa litarejesha fedha zilizowekezwa na Baraza la Halmashauri ya Wilaya. Baraza la Halmashauri ya Wilaya inapaswa kuhamisha hatimiliki ya mali hiyo kwa kanisa la mtaa baada ya kulipa wilaya.

102.2 Mali yote ambayo kanisa lililoshirikishwa itapata itaandikishwa kwa kanisa la mtaa kwa kutumia jina la shirika la kanisa inapowezekana. (102.6)

102.3 Hati za kisheria. Hati za kisheria za kanisa la mtaa zitabainisha maafisa wawili. Mchungaji atakuwa mwenyekiti wa kanisa la mtaa, na katibu wa halmashauri ya kanisa atakuwa katibu wa kanisa la mtaa. Mchungaji na katibu wote watatia sahihi kwa hat izote za kisheria. Hati za kisheria ni pamoja na isipokuwa hazizuiliwi kwa shughuli za mali isiyohamishwa, ardhi, amana, kurudishwa kwa amana, na mikataba. Mikataba yote, majukumu, na shughuli zote ziko chini ya maagizo katika vifungu vya 104-104.3.

- ^a Kulingana na kifungu cha 108–108.4, inawezekana kwa kanisa la mtaa kutokuwa hai au kutoratibiwa. Hili likitokea, msimamizi wa wilaya atakuwa mwenyekiti wa kanisa la mtaa. Katibu wa Baraza la Halmashauri ya Wilaya atakuwa katibu wa kanisa la mtaa. Watatia sahihi hati za kisheria za kanisa isipokuwa Kitabu cha Mwongozo kitatoa tofauti.
- ^b Masharti yote ya kifungu hiki yanatumika ikiwa kanisa limeshirikishwa au la.

1.4 Kanuni za Usajili. Kanisa la mtaa zinapaswa kuwa na maelezo ya mambo yafuatayo:

1. Jina la shirika lililosajiliwa lazima liwe na maneno haya: “Kanisa la Mnazareti.”
2. *Kitabu cha Mwongozo cha Kanisa la Mnazareti* kitakuwa taratibu za shirika.
3. Kanuni za Usajili zisiwe na kifungu chochote ambacho kinaweza kulifanya kanisa la mtaa kukosa kuhitimu kuepuka kodi ambayo makanisa mengine ya sehemu hiyo inalipa.
4. Baraza la Halmashauri ya Wilaya itapokea mali ya shirika ikiwa shirika litaghairi.

- ^a Kanuni za Usajili zinaweza kuwa na masharti ya ziada ambayo yanakubaliana na sheria za mtaa. Hata hivyo, hakuna kifungu kitakachojumuishwa ambacho kingesababisha mali ya kanisa la mtaa kuondolewa kutoka kwa Kanisa la Mnazareti. (101–101.1, 104.3, 108.1–108.3)

1. Baada ya kuvunjwa, mali ya shirika lililosajiliwa itakabidhiwa Baraza la Halmashauri ya Wilaya kwa usimamizi.

102.5 Katika makanisa yenye kusanyiko zaidi ya moja, makanisa yanaweza kushirikisha kama washirika ikiwa sheria za sehemu hiyo zitaruhusu.

102.6 Kunaweza kuwa na sehemu ambayo hayaruhusu kanisa kusajiliwa kama shirika. Ikiwa ni hivyo, jina la kanisa litajumuisha maneno “Kanisa la Mnazareti” kwenye hati zote za kisheria. Hati za kisheria bila kuweka mipaka ni pamoja na hati za mali na hati za ufadhili. (102.2)

103 Mali. Ni lazima kanisa la mtaa kutoa pendekezo kwa msimamizi wa wilaya na Halmashauri ya Mali ya Kanisa ya Wilaya kabla ya kuchukua hatu yoyote kuhusu mali ya kanisa. Msimamizi wa wilaya na Halmashauri ya Mali ya Kanisa ya Wilaya watazingatia, kutoa ushauri, na kuamua kama wataidhinisha vitendo kama hivyo. Vitendo ni pamoja na yafuatayo:

- a* • Ununuzi na uuzaji wa ardhi au majengo
- b* • Miradi ya ujenzi
- c* • Ukarabati mkubwa au urekebishaji mpya
- d* • Ukodishaji wa mali kwa sababu yoyote ile
- e* Msimamzi wa wilaya na Halmashauri ya Mali ya Kanisa ya Wilaya lazima kwanza waidhinishhe kwa maandishi deni lote linalodaiwa na kanisa. Deni linajumuisha mikopo ya ununuzi wa ardhi au majengo, miradi ya ujenzi na urekebishaji mkubwa.
- f* Kanisa la mtaa litawasilisha ripoti za fedha za robo mwaka na ripoti za ujenzi kwa Halmashauri ya Mali ya Kanisa ya Wilaya katika mchakato wote wa ujenzi.

(236–237.5)

103.1 Inawezekana katika pendekezo la mali kwamba halmshauri ya kanisa, msimamizi wa wilaya, na Halmashauri ya Mali ya Kanisa ya Wilaya hawawezi kufikia makubaliano. Katika hali kama hiyo, tatizo linaweza kutumwa kwa msimamizi mkuu katika mamlaka kwa uamuzi. Aidha halmashauri ya kanisa au msimamizi wa wilaya anaweza kukata rufani kwa msimamizi mkuu Halmashauri ya Wasimamizi Wakuu kwa uamuzi wa mwisho. Rufani zote kama hizo, kukanushwa kwa rufani, au ubishi unaohusiana na rufani, zikiwa ni kwa msimamizi mkuu anayesimamia au kwa Halmashauri ya Wasimamizi, yatafanyika kwa maandishi. Nakala ya rufani, kukanushwa kwa rufani, au ubishi unaohusiana na rufani zinapaswa kuwa kwa maandishi. Watatumwa pamoja na rufaa kwa msimamizi mkuu katika mamlaka, Halmashauri ya Wasimamizi Wakuu, halmashauri ya kanisa, na msimamizi wa wilaya.

- a* Dakika za baraza la kanisa zitajumuisha sababu zinazounga mkono uamuzi wake wa kukata rufaa na rekodi ya kura ya kukata rufaa.

104 **Vizuizi.** Washiriki wa kanisa lazima kwanza waidhinishhe mojawapo ya vitendo vifuatavyo:

- a* • Kununua ardhi
- b* • Kukodisha ardhi
- c* • Kuuza jengo
- d* • Kuweka amana kwa jengo
- e* • Kufadhili ardhi iwapo itasababisha deni zaidi
- f* • Kubadilisha kwa ardhi

^g Idhini ni lazima iwe ya kura ya theluthi-mbili katika mkutano wa kila mwaka au mkutano maalum wa kanisa. Hata hivyo, halmashauri ya kanisa, bila kura ya kongamano, inaweza kuidhinisha kwa kura ya theluthi-mbili ili kulipa deni lililopo ikiwa haitaongeza deni.

^h Halmashauri ya kanisa inaweza kuidhinisha kwa kura ya theluthi-mbili jinsi ya kuondoa mali iliyochangwa ambayo kanisa hupokea kwa madhumuni maalum ya kutoa fedha kwa kanisa la mtaa.

ⁱ Msimamizi wa wilaya na Halmashauri ya Mali ya Kanisa ya Wilaya inapaswa kwanza kutoa idhini ya maandishi kwa hatua zoite zilizoorodheshwa hapo juu.

(115.3–115.4, 115.7–115.8, 225.26, 237.3–237.4)

104.1 Kanisa la mtaa halitapenana amana kwa ardhi yake au majengo ili kugharamia matumizi ya sasa.

104.2 Matumizi ya mapato kutoka kwa rehani ya kanisa, uuzaji wa ardhi au majengo yake, au madai ya bima yanapunguzwa kutokana na yafuatayo:

^a • Kununua ardhi au majengo

^b • Kufanya uboreshaji wa mtaji

^c • Kuanzisha kanisa mpya

^d • Kupunguza deni ya kanisa kwenye ardhi au majengo yake mengine

^e Msimamizi wa wilaya na Baraza la Halmashauri ya Wilaya ni lazima kwanza waidhinisha matumizi ya mapato kwa madhumuni mengine yoyote.

104.3 Kanisa la mtaa au wadhamini wake hawana mamlaka ya kuzuia mali kutoka kwa matumizi ya Kanisa la Mnazareti. (115-115.1)

105 Kuungana. Makanisa mawili au zaidi ya mtaa ambayo yanatamani kuunganishwa watatumia hatua zifuatazo:

1. Halmashauri ya kanisa itapendekeza muungano. Mapendekezo yatahitaji wingi wa kura za siri za kila kanisa. Kwa kongamano ambalo haliko hai, Baraza la Halmashauri ya Wilaya linaweza kuidhinisha muungano badala yake.

2. Msimamizi wa wilaya, Baraza la Halmashauri ya Wilaya, na msimamizi mkuu katika mamlaka anaidhinisha kwa maandishi muungano wa makanisa.

3. Washiriki wa kanisa katika kila kanisa hupiga kura, kwa kura za siri, juu ya muungano katika mikutano maalum ya kanisa iliyoitishwa kwa kusudi hili. Kuidhinisha huko kunahitaji kura ya theluthi-mbili kutoka

kwa kila kanisa. Kwa kongamano ambalo si hai, Baraza la Halmashauri ya Wilaya itaidhinisha muungano kwa niaba yake.

4. Muungano huo utakuwa wa mwisho katika mkutano utakaongozwa na msimamizi wa wilaya au kasisi aliyeteuliwa naye. Katika mkutano huu, kanisa mpya la mtaa litachagua maafisa na kufanya mipango ya kichungaji.
 - ^a Kanisa jipya lililoundwa litaunganisha jumla ya washiriki wa makanisa ya zamani na washiriki wa idara zote za makanisa hayo.
 - ^b Shirika linaweza kuweka pamoja sehemu au mali yote ya makanisa yanayounganisha na madeni. Msimamizi wa wilaya, Baraza la Halmashauri ya Wilaya, na msimamizi mkuu katika mamlaka lazima kwanza waidhinisha hatua hiyo. Muungano huo pia utaweka pamoja utachanganya wajibu wa jumla wa makanisa, elimu, na wilaya.
 - ^c Muungano wa makanisa utaweka kanisa angalau kanisa moja lisilo hai. Anapoarifiwa na msimamizi wa wilaya, katibu mkuu ataliondoa kanisa au makanisa yasiyo haikutoka kwa orodha ya makanisa.

Muungano ulioundwa hivyo utashirikisha washirika wote wa makanisa ya zamani, washirika wa idara zote za makanisa hayo, na unaweza kuchukua sehemu ya, au mali zote za makanisa hayo, pamoja na madeni yaliyokuwa yanadaiwa, kwa idhini ya msimamizi wa wilaya, Baraza la Halmashauri ya Wilaya, na msimamizi mkuu wa eneo linalohusika. Muungano huo pia utaunganisha makadirio ya kikao kikuu, elimu, na wilaya.

Baada ya kujulishwa rasmi na msimamizi wa wilaya, katibu mkuu wa Kanisa la Mnazareti ameidhinishwa kuondoa majina ya makanisa hayo yaliyoungana katika orodha ya makanisa.

106 Kubatilishwa kwa kanisa la mtaa hadi wilaya nyingine. Kanisa la mtaa linaweza kubatilishwa kutoka kwa wilaya moja hadi nyingine ikiwa vikao vyote vya wilaya vitapiga kura kudhinisha. Mapendekezo kwa vikao vya wilaya lazima kwanza yaidhinishwe na halmashauri ya kanisa la mtaa, msimamizi au wasimamizi wa wilaya, Baraza la Halmashauri ya Wilaya, na msimamizi mkuu katika mamlaka. Yakishakamilika, ofisi ya wilaya au ya jimbo itamjulisha katibu mkuu kuhusu kubatilishwa huko.

107 Kuondolewa kwa makanisa. Hakuna kanisa la mtaa linaloweza kujiondoa au kujitenga na Kanisa la Mnazareti kwa njia yoyote isipokuwa kwa idhini ya Kikao Kikuu. Kujitenga kutafuata masharti ya mpango unaokubalika kwa pande zote. (108.2–108.3)

- 108 Mekanisa yasiyo hai na makanisa ambayo hayaratibiwa.** Baraza la Halmashauri ya Wilaya linaweza kutangaza makanisa kuwa "yasiyo hai" kwa muda kama bado hayajaratibiwa, kuyaanzisha upya, au kuratibiwa tena.
- 108.1** Baraza la Halmashauri ya Wilaya linaweza kutumia hatua zifuatazo kubatili kanisa la mtaa:
1. Msimamizi wa wilaya anapendekeza hatua.
 2. Msimamizi mkuu katika mamlaka anathibitisha hatua.
 3. Baraza la Halmashauri ya Wilaya, kwa theluthi mbili za kura linabatili kanisa.
- 108.2 Mali ya makanisa yasiyo hai na makanisa ambayo hajaratibiwa.** Ikiwa Baraza ya Halmashauri ya Wilaya kanisa itathibitisha kwamba kanisa haliko hai, halijaratibiwa, linaondolewa, au linajaribu kujiondoa kutoka kwa dhehebu, mali ya kanisa hilo itakuwa mali ya Baraza la Halmashauri ya Wilaya. Ikiwa wilaya itashirikishwa, halmashauri itakuwa wakili wa wilaya. Kikao cha wilaya kinaweza kuteua wakili tofauti.
- ^a Wadhamini wa kanisa la mtaa wanaomiliki mali kwa ajili ya kanisa ambalo halijaratibiwa au kubatilishwa linaweza kutoa mali yake. Kutoa kutahitaji idhini ya msimamizi mkuu katika mamlaka.
- ^b Kikao cha wilaya au Baraza la Halmashauri ya Wilaya wataelekeza kile kitakachofanyika kwa mapato yaliyopatikana kutokana na kutolewa kwa mali. Mapato hayao ni lazima yatumike kwa Kanisa la Mnazareti.
(102.3, 107, 108, 225.23)
- 108.3** Hakuna mdhamini au wadhamini wa kanisa lisilobatiliwa, halijaratibiwa, au limeondolewa ambaye ana mamlaka ya kuhamisha umiliki au matumizi ya mali kutoka kwa Kanisa la Mnazareti. (107, 151-154, 225.23)
- 108.4** Ni makanisa tu ambayo hayajapangwa rasmi yanaweza kuondolewa kutoka kwa rekodi za katibu mkuu.
- 108.5 Hesabu za kifedha za Makanisa yasiyobatiliwa au yasiyoratibiwa.** Kanisa la mtaa linapotangazwa kuwa halijabatiliwa, wale wanaotia sainsi akaunti za fedha, ziwe za fedha au dhamana, lazima wahamishe mapato hayo kwa Baraza la Halmashauri ya Wilaya. Kukataa kutii kunaidhinisha Baraza la Halmashauri ya Wilaya, kwa azimio, kufunga akaunti zote na kuchukua umiliki na uthibiti wa mali zote pale ambapo sheria inaruhusu.

B. USHIRIKA WA KANISA LA MTA

- 109 Ushirika Kamili.** Ushirika kamili wa kanisa la mtaa utakuwa unaunda, mwanzoni, na washiriki ambao walipangwa katika kanisa jipya la mtaa na mtu aliyeidhinishwa kufanya hivyo. Kisha inajumuisha wale ambao mchungaji, msimamizi wa wilaya, au msimamizi mkuu huwapokea kama washiri. Kila mtu anayetaka kuwa mshirika lazima kwanza atangaze mambo matatu:
- a* • Ujuzi wao wa wokovu
 - b* • Imani yao katika mafundisho ya Kanisa la Mnazareti,
 - c* • Kukubali kwao kutii uongozi wa Kanisa
 - d* Viongozi wa kanisa la mtaa watasaidia washiriki wake kutafuta huduma ya utumishi na ya kumweka kila mshirika katika huduma ya utumishi na kipindi cha malezi na msaada. (23, 107.2, 111, 113.1, 516.1, 520, 532.8, 538.8 538.9)
- 109.1** Mchungaji atakutana na wale wanaotaka kujiunga na kanisa kuwaeleza yafuatayo:
- a* • Kusudi na utume wa Kanisa la Mnazareti
 - b* • Nafasi na majukumu ya ushirika katika Kanisa la Mnazareti
 - c* • “Kanuni ya Imani” ya Kanisa la Mnazareti
 - d* • Mahitaji ya “Agano la Maadili ya Kikristo”
 - e* • Mahitaji ya “Agano la Tabia ya Kikristo”
 - f* Kabla ya kupokea washiriki wapya, mchungaji atashauriana na Kamati ya Uinjilisti wa Kanisa. Mchungaji atapokea watu wanaostahili katika ushirika wa kanisa katika ushirika wa ibada ya hadharani, akitumia hati iliyokubaliwa ya kupokea washiriki wapya. (21, 28–33, 112–112.4, 228, 704)
- 109.2 Washirika wa Kanisa Ambalo Halijaratibiwa.** Kanisa ambalo halijaratibiwa littoa ripoti ya idadi ya washirika wa kanisa katika takwimu za mwaka za wilaya. (107-107.1)
- 109.3 Kupiga kura na Kuwa kiongozi.** Ili kuwa na ofisi katika kanisa la mtaa, mtu anapaswa kuwa na sifa zifuatazo:
- a* • Yeye ni mshirika kamili wa kanisa la mtaa.
 - b* • Anahusika vikamilifu katika kanisa la mtaa.
 - c* • Ana miaka angalau 15 isipokuwa sheria ya mtaa inahitaji vitofauti.

^d Sifa hizi zinahitajika pia kwa kupiga kura katika mikutano ya kanisa ya mwaka au mikutano maalum na kuwakilisha kanisa kama wajume kwenye kikao cha wilaya.

110 Washiriki Wasio Washirika Kamili. Mshiriki ana haki zote za kuwa mshirika wa kanisa isipokuwa haki ya kupiga kura na kuchaguliwa kwenye wadhifa wa ofisi. Kanisa linaweza kuwapokea washiriki washirika ikiwa tu wilaya imeruhusu aina hii ya ushirika. (205.24)

110.1 Wakati wowote, mchungaji pamoja na Kamati ya Uinjilisti na Ushirika wa Kanisa wanaweza kuchagua kupokea washiriki washirika katika ushirika kamili. Wanaweza pia kuchagua kumwondoa mshiriki mshirika kutoka kwa orodha ya ushirika.

111 Washirika Wasioshiriki Kikamilifu. Kanisa la mtaa linaweza kuweka washiriki katika orodha ya “washirika wasioshiriki kikamilifu” kwa sababu zilizotajwa katika kifungu (114.3, 143)

111.1 Mshirika wa kanisa la mtaa ambaye amekuwa mshirika asiyeshiriki kikamilifu kwa sababu ya kuhamia sehemu nyingine anapaswa kuhimizwa kutafuata Kanisa la Mnazareti katika jumuiya yake mpya. Anapaswa kuomba kuhamishwa kwa ushirika katika kanisa hilo.

111.2 Kamati ya Uinjilisti na Ushirika wa Kanisa ya kanisa la mtaa inaweza kupendekeza kwa halmashauri ya kanisa kwamba mshiriki ni mshirika asiyeshiriki kikamilifu kulingana na masharti yafuatayo:

^a • Mshiriki amekosa ibada zote za dini kwa muda wa miezi sita mfululizo bila sababu isiyo inayokubalika

^b • Kanisa limefanya juhudi ya kumhimiza mshirika kuhusika kikamilifu.

^c Katika kipindi cha siku saba baada ya halmashauri ya kanisa kutangaza mshiriki kama “mshirika asiyeshiriki kikamilifu,” mchungaji atatuma barua ya kumtia moyo kutoka kwa mchungaji. Barua itajumlisha uamuzi wa halmashauri. Mchungaji atarekebisha orodha kwa maneno “amewekwa katika orodha ya washirika wasioshiriki kikamilifu na halmashauri ya kanisa (tarehe),”

111.3 Washirika wasioshiriki kikamilifu watajumlishwa pamoja na washirika kamili wa kanisa la mtaa. Hata hivyo, kanisa itaripoti ushirika katika makundi mawili tofauti: wanaoshiriki kikamilifu na wasioshiriki kikamilifu.

111.4 Washirika wasioshiriki kikamilifu hawana haki ya kuwa na ofisi au kupiga kura katika mikutano ya mwaka au mikutano maalum ya kanisa.

- 111.5 Mshirika asiyeshiriki kikamilifu anaweza kuwasilisha ombi lililoandikwa kwa halmashauri ya kanisa ili kurejeshwa kwa orodha ya washiriki kamili. Ombi kama hilo ni lazima liwe na hakikisho jipya la viapo vya ushirika na kuhusika kulikofanywa upya katika shughuli za ibada za mtaa. Halmashauri ya kanisa itajibu ombi hilo ndani ya siku 60. Ikiwa Kamati ya Uinjilisti na Ushirika wa Kanisa itaipendekeza, halmashauri ya kanisa inaweza kuchukua hatua kumrejsha mshiriki asiyetenda kwa mshiriki kamili.

C. KAMATI YA UINJILISTI NA USHIRIKA WA KANISA LA MTA

- 112 Halmashauri ya kanisa itaunda Kamati ya Uinjilisti na Ushirika wa Kanisa angalau itateua Kamati ya Uinjilisti na Ushirika wa Kanisa angalau watu watatu wa kumshauri mchungaji, ambaye atahudumu kama mwenyekiti (148.3).

Kazi ya Kamati ya Uinjilisti na Ushirika wa Kanisa

- 112.1 Kamati itaendeleza uinjilisti na uanafunzi katika kanisa la mtaa na kufanya kazi kuleta waumini wapya katika ushirika wa kanisa. Kuendeleza uinjilisti katika kanisa la mtaa na kujitahidi kuhifadhi matunda ya uinjilisti. (109-109.1, 139.24)
- 112.2 Kamati itasoma na kupendekeza kwa halmashauri ya kanisa na huduma ya kanisa njia za kusisitiza uinjilisti katika maisha yote ya kanisa.
- 112.3 Kamati itatumika ili kutekeleza ratiba na mipango ya dhehebu ya uinjilisti.
- 112.4 Kamati itawahimiza waumini wapya wahitimu kwa ushirika wa kanisa kupitia maisha ya kawaida ya ibada, kujifunza Biblia, na kujifunza *Kitabu cha Mwongozo*. Mtu anaweza kufanya hivi akiwa peke yake au katika darasa la washiriki la mchungaji. Washiriki wanaopokelewa kwa taaluma ya imani husaidia kuhifadhi matokeo ya uinjilisti.
- 112.5 Kamati itajaribu kuwaleta washiriki wapya katika ushirika wote na ibada kamili ya kanisa.
- 112.6 Kamati itafanya kazi pamoja na mchungaji katika kustawisha ratiba ya kuendelea ya mwongozo wa kiroho kwa washirika wapya.
- 112.7 Kamati itaipendekeza kwa halmashauri ya kanisa, baada ya kuteuliwa na mchungaji, wainjilisti kwa ajili ya huduma za uinjilisti. Inapendekeza kwamba, kila mwaka, kanisa lamtaa lifanye angalau mfululizo mmoja wa

huduma za uinjilisti. Mwinjilisti aliyehitimu, aliyeagizwa au aliyesajiliwa anapaswa kuendeleza huduma hizi.

- 112.8** Mchungaji hawezi kupokea watu katika ushirika kamili wa kanisa la mtaa hadi atakaposhauriana na Kamati ya Uinjilisti na Ushirika ya Kanisa. (109.1)

D. UHAMISHO WA MSHIRIKA WA KANISA

- 113** **Kuhamisha.** Mchungaji, anaweza kutoa uhamisho wa ushirika kwa Kanisa lingine la Mnazareti wakati mshiriki anaomba uhamisho. Hati ya uhamisho iko katika kifungu cha 817. Uhamisho huu ni halali kwa miezi mitatu. Wakati kanisa linalopokea linakubali uhamisho, ushirika wa mtu katika kanisa la awali unakoma. (818)
- 113.1** **Kutambulishwa.** Mchungaji anaweza kutoa “Hati ya Kutambuliwa” kwa kanisa lingine la kiinjilisti wakati mshiriki anaomba kupewa. Hati ya Kutambuliwa huku iko katika kifungu cha 815. Ikiwa mchungaji atatoa hati, ushirika wa mtu katika kanisa la mtaa hukoma mara moja. (114.2, 531.5, 815)

E. KUKATIZA USHIRIKA KANISANI

- 114** **Wahudumu.** Mhudumu aliyepewa hati au aliyewekwa wakfu hawezi kuondolewa kutoka kwa ushirika wa kanisa la mtaa bila hatua ya wilaya. Hata hivyo, Inawezekana kwamba mhudumu aliyepewa hati au mhudumu aliyekwa wakfu anakoma kuwa mshiriki kamili wa kanisa. Wakati haya yanatokea, mchungaji wa kanisa la mtaa ambapo mhudumu ni mshiriki atamjulisha msimamizi wa wilaya mara moja.
- ^a Msimamizi wa wilaya atajulisha Halmashauri ya Wilaya ya Hati za Kuhitimu au Halmashauri ya Wilaya ya Huduma. Halmashauri inaweza kuamua kwamba mhudumu ataondolewa kutoka kwa Orodha ya Wahudumu. Ikiwa itafanyika mchungaji wa kanisa la mtaa pia ataondoa jina la mtu huyo kutoka kwa orodha ya washiriki wa kanisa. (524.9, 530.8, 530.10, 530.13–530.14)
- 114.1** **Waumini.** Muumini mshirika wa kanisa la mtaa anaweza kukoma kuwa mshirika ikiwa baadhi ya yafuatayo yatatendeka
- ^a • Mshiriki alijiunga na shirika lingine la dini kama mshirika.
 - ^b • Mshiriki anawekwa wakfu au anakubali hati ya kuhubiri katika shirika la dini nyingine.
 - ^c • Mshiriki anajishughulisha na kazi kujitegemea au ya umishenari na shirika lingine.

^d Mshiriki anaweza kujiepusha na hatua hii kwa kupokea idhini ya mwaka iliyoandikwa na halmashauri ya kanisa la mtaa au Baraza la Halmashauri ya Wilaya.

114.2 Kuwekwa Huru Kutoka kwa Ushirika. Mchungaji anaweza kutoa “Barua ya kumweka Huru” kutoka kwa ushirika kama mshiriki ameomba iwe hivyo. Hati ya kufanya hivyo inapatikana katika kifungu cha 816. Ikiwa mchungaji atatoa barua, ushirika wa mtu katika kanisa la mtaa unakoma mara moja. (113.1, 114)

114.3 Kuondolewa kwa washirika wasioshiriki kamili. Halmashauri ya kanisa inaweza kuchukua hatua ya kuondoa jina la mshiriki asiyeshiriki kamili kutoka kwa ushirika wa kanisa. Hili linaweza kutokea baada ya angalau mwaka mmoja kutoka wakati ametangaza kuwa “asiyeshiriki kamili.” Baada ya hatua kama hiyo, mchungaji atarekebisha orodha ya ushirika kwa maneno, “Ameondolewa na halmashauri ya kanisa (tarehe).” [111, 143]

F. MIKUTANO YA KANISA YA MTA A

115 Ufafanuzi. Mkutano rasmi wa washirika wa kanisa la mtaa wa kujadiliana na kutekeleza shughuli zake ni “mkutano wa kanisa.” Mikutano yote ya kanisa itafuata sheria inayotumika, kanuni ya kushirikishwa, na sheria za uongozi wa kanisa katika *Kitabu cha Mwongozo*. Mikutano yote ya sheria ya Kanisa la Mnazareti itatumia toleo la hivi sasa la *Kanuni za utengamano za Robert lililoboreshwa* kwa kutumiwa kwa utaratibu huo. (32, 104, 115.7-115.8, 117, 127)

115.1 Nafasi za Kupiga Kura. Washirika kamili ambao wanashiriki kikamilifu katika kanisa na walio na umri wa miaka 15 au zaidi wana haki ya kupiga kura katika mkutano wa kanisa. (109.3, 111-11.4)

115.2 Mikutano ya kielektroniki. Inawezekana kwa mikutano ya kanisa la mtaa kukutana ana kwa ana, kielektroniki, au mchanganyiko wa hayo mawili. Hii inatumika kwa halmashauri za kanisa, baraza, na kamati za kanisa lamtaa. Masharti yafuatayo yanatumika:

- ^a • Kila mtu anayehusika lazima apate fursa ya kuwasiliana na kushiriki katika mkutano.
- ^b • Kupiga kura kunaweza kufanyika kielektroniki.
- ^c • Mikutano maalum ya kanisa na ya kila mwaka ambayo inaruhusu kupiga kura katika maeneo na nyakati nyingi ni lazima ifuate utaratibu uliodhinishwa na Baraza la Halmashauri ya Wilaya.

^d • Hakuna nafasi ya kupiga kura kwa watu wasiohudhuria katika mikutano ya kanisa.

115.3 Kutekelezwa kwa Shughuli. Mkutano wa kanisa unaweza kufanya shughuli, zikiwa ni pamoja na uchaguzi, ambazo hazijatolewa katika *Kitabu cha Mwongozo*. Shughuli zote zitafanywa kwa kupatana na roho na utaratibu wa kanisa.

115.4 Sheria ya Mtaa. Wakati sheria za mahali zinapohitaji utaratibu maalum wa kuita au kuendesha mkutano wa kanisa, kanisa la mtaa litaufuata kwa uthabiti. (152)

115.5 Kiongozi Msimamizi. Mchungaji ndiye msimamizi rasmi wa kanisa la mtaa. Aidha mchungaji, msimamizi wa wilaya, au msimamizi mkuu katika mamlaka ataongoza mikutano ya kila mwaka au mikutano maalum ya kanisa. Aidha msimamizi anaweza kuteua mtu mwingine kuongoza mahali pake. (125.15, 213.1, 307.10)

115.6 Katibu. Katibu wa halmashauri ya kanisa ndiye katibu wa wa mikutano yote ya kanisa. Ikiwa hayuko, mkutano wa kanisa utachagua katibu wa muda. (145.4)

115.7 Mkutano wa Mwaka. Kanisa la mtaa litafanya mkutano wa kila mwaka wa kanisa katika kipindi cha siku 90 kabla ya mkutano. Kanisa lazima litoe tangazo la hadhara kuhusu mkutano wa kwa kongamano angalau wiki mbili kabla ya mkutano. Tangazo la hadhara kuhusu mkutano wa mwaka ni lazima litangazwe kwenye mimbari Jumapili mbili kabla ya mkutano huo. Halmashauri inaweza kuidhinisha kwamba mkutano wa kila mwaka wa kanisa ufanyike kwa zaidi ya siku moja au katika ibada zaidi ya moja.

115.8 Taarifa Maalum ya kanisa. Mchungaji anaweza kuitisha mkutano maalum wa kanisa wakati wowote. Halmashauri ya kanisa pia inaweza kutangaza mkutano maalum ikiwa inapokea kibali kutoka kwa mchungaji, msimamizi wa wilaya, au msimamizi mkuu katika mamlaka.

^a Kanisa lazima litoe tangazo la hadhara la mkutano kwa kongamano angalau wiki mbili kabla ya mkutano. Zaidi ya hayo, ikiwa sheria za mtaa zinahitaji utaratibu maalum wa kuitisha mkutano maalum wa kanisa, kanisa la mtaa litaufuata kikamilifu. (104, 115.1, 117–117.1, 133–133.7, 147, 149, 152.1, 154)

115.9 Ripoti. Mkutano wa mwaka wa kanisa utapokea ripoti kutoka kwa wafuao:

^a • Mchungaji

- b* • Mwenyekiti wa Huduma ya Shule za Jumapili na Uanafunzi ya Kimataifa
- c* • Mwenyekiti wa Huduma ya Vijana wa Mnazareti ya Kimataifa
- d* • Mwenyekiti wa Huduma ya Umisheni wa Mnazareti ya Kimataifa
- e* • Mashamsi
- f* • Wahudumu wa mtaa
- g* • Katibu
- h* • Mweka hazina wa halmashauri ya kanisa
(125.7, 145.2, 146.5, 156.6, 162.2, 508, 523.1)

115.10 Kamati ya Uteuzi. Kanisa la mtaa litatumia kamati ya uteuzi isipouwa Kitabu cha Mwongozo kinahitaji hatua tofauti ya uchaguzi.

- a* Mchungaji anateua washirika wa kamati ya uteuzi kila mwaka, na halmashauri ya kanisa inapiga kura ya kuidhinisha kamati hiyo. Mchungaji ndiye mwenyekiti, na itakuwa na washiriki wawili hadi sita wa ziada. Watu wote walioteuliwa na kamati hii watathibitisha kwamba wanazo sifa zinazohitajika kwa maafisa wa kanisa katika kifungu cha cha 33.
- b* Ikiwa uteuzi unafanywa wakati wa mkutano wa kanisa, wanaweza kutumwa kwa kamati ya uteuzi kwa hatua. Rufaa inahitaji kura nyingi za washiriki waliopo. Kamati ya uteuzi itaamua ikiwa watu waliopendekezwa wanakutana na sifa za maafisa wa kanisa zilizotajwa katika kifungu cha 33. Ikiwa ni hivyo, wataidhinisha uteuzi huo.

115.11 Uchaguzi. Mkutano wa mwaka wa kanisa utachagua, kwa kura ya siri, washiriki kwa nyadhifa zifuatazo:

- a* • Mwakili (113.12)
- b* • Wadhamini (113.12)
- c* • Msimamizi wa Huduma za Shule ya Jumapili na Uanafunzi
- d* • Washirika wa Halmashauri ya Huduma za Shule ya Jumapili na Uanafunzi
- e* Wale waliochaguliwa kama maafisa wa kanisa lazima watimize sifa zifuatazo:
 - f* • Ni lazima wawe washiriki kamili wa kanisa la mtaa ambalo linawachagua.
 - g* • Ni lazima wakiri uzoefu wa utakaso kamili.
 - h* • Maisha yao lazima yadhahirishe hadharani neema ya Mungu, ambayo inatuita kuwa watakatifu.

- i* • Lazima waambatane na mafundisho, sheria, na matendo ya Kanisa la Mnazareti.
- j* • Ni lazima wasaidie kanisa la mtaa kwa uaminifu katika kuhudhuria, ibada kamili, na zaka na matoleo.
- k* • Ni lazima washiriki kikamili katika “kufanya wanafunzi walio kama Kristo katika mataifa.”
- l* Wale waliochaguliwa watahudumu kwa mwaka ujao wa kanisa na hadi waandamizi wao watakapochaguliwa na kuhitimishwa. Ikiwa sheria za mtaa zinaruhusu, mkutano wa kila mwaka wa kanisa unaweza kupiga kura kuwafanya waliochaguliwa kuhudumu kwa miaka miwili badala ya mmoja.
- m* Ikiwa sheria za mtaa zinaruhusu, muda wa washiriki waliochaguliwa unaweza kupunguzwa kwa miaka miwili au mitatu na hadi waandamizi wao wachaguliwe nakuhitimu. Walakini, masharti yafuatayo yanatumika kufanya hivi:
 1. Msimamizi wa wilaya ni lazima kwanza aidhinisha masharti yaliyopangwa.
 2. Washiriki wa mkutano wa kila mwaka wa kanisa lazima wapige kura ili kuidhinisha masharti yaliyobadilika-badilika.
 3. Kadri inavyowezekana, mkutano wa kanisa utachagua idadi sawa kila mwaka.
- n* Wakati halmashauri ya kanisa inachaguliwa kwa kutumia masharti yaliyopangwa, lazima kuwe na kiasi sahihi cha wasimamizi na wadhamini waliochaguliwa kulingana na kifungu cha 147 na 151.

115.12 Miundo mbadala ya halmashauri. Katika sehemu ambazo sheria zinaruhusu, mkutano wa kanisa la mtaa unaweza kupiga kura ili kuidhinisha njia mbadala ya kuchagua wasimamizi na wadhamini. Kanisa la mtaa lazima lichague idadi ya kutosha ya washiriki wa halmashauri ya kanisa bila kuwateua kama mawakili na wadhamini. Kanisala mtaa linaidhinisha halmashauri ya kanisa kuteua washiriki wake kama wasimamizi na wadhamini kulingana na kifungu cha 147 na 151. Wakati kanisa la mtaa linachagua halmashauri ya kanisa kwa njia hii, halmashauri itajipanga yenyewe katika kamati za kutekeleza majukumu yake iliyokabidhiwa.

- o* Ikiwa kanisa linachagua kamati ya elimu kulinga na kifungu cha 155, kamati hiyo itatumika kama Kamati ya Elimu ya halmashauri ya kanisa.

^b Kanisa la mtaa linawewa kutengeneza njia zingine za kujipanga kwa ajili ya huduma na utume. Msimamizi wa wilaya na Baraza la Halmashauri ya Wilaya ni lazima kwanza waidhinishhe kwa maandishi njia hiza mbadala. Miundo yote ya shirika lazima ifuate sheria za mtaa. (155-155.10)

115.13 Mkutano wa kila mwaka wa kanisa utachauga, kwa kura, wajumbe waumini wa kikao cha wilaya. Kama mjumbe kanisa mbadala, linaweza kupiga kura kumruhusu mchungaji kupendekeza wajumbe. Halmashauri ya kanisa kisha inaweza kupiga kura ya kuwaidhinisha kama wajumbe. Kikao Kikuu kinaweka idadi ya wajumbe wanaoruhusiwa (tazama vifungu vya 201-201.2). Wajumbe wote lazima wawe washiriki kamili wa kanisa la mtaa ambalo linawachagua. (109.3, 115.11)

115.14 Ikiwa nafasi zitatokea baada ya mkutano wa kila mwaka, mchungaji anaweza kupendekeza wajumbe wa kubadilisha wa halmashauri ya kanisa. Halmashauri ya kanisa kisha itapiga kura za kuwachauga. Hatua hii itatumika kwa kikao cha wilaya na katika kongamano za vijana isipokuwa kwa NMI (tazama Kanuni ya V, Sehemu ya 1.c.3.b ya Katiba ya Huduma ya Umisheni wa Mnazareti ya Kimataifa). (139.1)

115.15 Kwa kanisa la misheni ambalo halijaratibiwa, mchungaji anaweza kuteua wajumbe kwa kika cha wilaya kulinga na vifungu vya 33, 201. Na 201.2. Vivyo hivyo, anaweza kuteua wajumbe kwa kongamano za wilaya kulingana na Mkataba wa Huduma ya Vijana wa Mnazareti ya Kimataifa, Katiba ya Huduma ya Umisheni wa Mnazareti ya Kimataifa, na Sheria za Huduma za Shule ya Jumapili na Uanafunzi za Kimataifa. (100.1, 810, 811, 812)

G. MWAKA WA KANISA LA MTA

116, 116.1 Baraza la Halmashauri ya Wilaya litaweka tarehe kamili ya kuanza na kufunga mwaka wa takwimu kwa wilaya. Mkanisa ya mtaa kwa wilaya yatautunza kama mwaka wao wa uzimamizi, ambao pia utaitwa mwaka wa kanisa. Mwaka wa takwimu utafunga katika siku 120 kabla ya kikao cha wilaya. Mwaka mpya wa takwimu utanza siku inayofuata. (225.1)

H. KUMWITA MCHUNGAJI

117 Wito wa kichungaji. Kanisa la mtaa linaweza kumwita kama mchungaji wake kasisi au mhudumu aliyepewa hati ya wilaya (kanda la kasisi). Wito huu unahitaji kura ya theluthi mbili kwa kura katika mkutano wa kanisa unaoitwa ipasavyo (wa mwaka au maalum). Washiriki lazima wawepo na walio katika umri wa kupiga ili kupiga kura. Kabla ya kupiga, kura, yafuatayo lazima yafanyike:

1. Msimamizi wa wilaya anaidhinisha uteuzi wa mtahiniwa.
 2. Baraza la Halmashauri ya Wilaya inaidhinisha uteuzi wa mtahiniwa katika hali zifuatazo:
 - ^a • Mtahiniwa ni mshiriki wa kanisa hilo la mtaa.
 - ^b • Mtahiniwa anahudumu kama mshirika wa kanisa hilo la mtaa(anayelipwa au hajalipwa)
 3. Halmashauri ya kanisa inateua mtahiniwa kwa kanisa kwa kura ya theluthi mbili za kura ya washiriki wake wote.
- ^c Kuitwa kwa mchungaji na kuendelezwa kwa huduma yake kutachunguzwa mara kwa mara. vifuatavyo. (121, 132-135.5, 139.2, 169.8, 211.10, 225.16, 514, 524, 525.4, 526.3)

117.1 Wakati kanisa la mtaa linamwita mtu kama mchungaji, mtu huyo atapeana jibu kwa kipindi cha siku 15 kutoka tarehe ya mkutano wa kanisa.

117.2 Halmashauri ya kanisa na mchungaji wataeleza wazi wazi matarajio na shabaha walizo nazo kila mmoja wao kwa mwingine kwa maandishi. (132, 139.3-139.4)

117.3 Baada ya mchungaji kuanza kuhudumu, mchungaji na waumini wanaweza kushiriki katika ibada ya kutawazwa au kushikamana. Ibadatasherehekea umoja na mwelekeo wa mapenzi ya Mungu. Ikiwezekana, msimamizi wa wilaya atasimamia ibada.

117.4 Mshahara wa mchungaji. Wakati kanisa la mtaa linamjulisha mtahiniwa wa kichungaji kuhusu mwito huo, kanisa litapendekeza malipo (mshahara, malipo ya muda, au mipango ingine ya kifedha). Halmashauri ya kanisa huamua kiasi cha fedha. Kanisa au halmashauri ya kanisa inapofikia makubaliano juu ya malipo ya mchungaji, itazingatia malipo kamili kama wajibu wa kimaadili.

- ^a Kanisa la mtaa pia linapaswa kulipa usafiri wa mchungaji na gharama za kuhama.

- b* Inawezekana kwamba kanisa la mtaa haliwezi kuendelea kutoa malipo ya mchungaji. Kutokuwa na uwezo au kushindwa kama hivyo si sababu tosha ya hatua ya kiraia dhidi ya kanisa au Baraza la Halmashauri ya Wilaya na mchungaji. Kanisa au Baraza la Halmashauri ya Wilaya haitawajibika kisheria kwa kiasi chochote kinachozidi fedha zilizokusanywa wakati wa huduma ya mchungaji na ambazo hazijawekwa vinginevyo.
- c* Ikiwa hatua ya kisheria itachukuliwa juu ya kanisa au kwa Baraza la Halmashauri ya Wilaya na mchungaji ambaye anahudumu kwa sasa au mchungaji aliyeondoka, wilaya inaweza kuchukua hatua za kuhifadhi hati za mhudumu na papo hapo kuondoa jina la mchungaji kutoka kwa orodha ya wahudumu. (32-32.3, 139.8-139.9)

117.5 Malipo ya mchungaji yataanza Jumatatu itakayotangulia Jumapili ya kwanza ya utumishi rasmi kwa kanisa.

117.6 Mkanisa ya mtaa yanaweza kufikiria mipango tofauti ya msaada wa kiuchungaji yakishirikiana na wilaya zao. (32.3, 139.8)

118 Likizo ya uzazi wa mama au wa baba. Mkanisa ya mtaa yanapaswa kuthibitisha thamani ya familia na umuhimu wa maisha ya amani na uadilifu. Kwa sababu wachungaji na wachungaji washirika wanapaswa kuwa vielelezo vya maisha kama hayo, kanisa la mtaa linapaswa kufikiria kutoa likizo ya uzazi kwa mama na uzazi wa mama. Wasimamizi wa wilaya wanapaswa kuhimiza mkanisa ya mtaa kutilia maanani sheria kama hizo na kusaidia mkanisa kuziendeleza. Sheria kama hizo zinaweza kuwa na masharti yafuatayo:

- a* • Halmashauri ya kanisa na mchungaji wanapaswa kuweka wakati na muda wa likizo ya uzazi kwa mama na kwa baba mapema. Hii ni pamoja na matarajio ya kuzaliwa kwa mtoto au kupanga kupokelewa kwa mtoto.
- b* • Likizo ya uzazi kwa baba au mama inapaswa kuongezwa kuwa sehemu ya likizo ya kazi na kutengwa kutoka kwa likizo ya kazi.
- c* • Kanisa la mtaa, mchungaji, na msimamizi wa wilaya wanapaswa kupanga mchungaji wa kuhudumu kwa muda wakati wa likizo ya uzazi ya baba au mama.
- d* • Wakati wa likizo ya uzazi kwa mama au baba, mshahara wote wa mchungaji na faida zingine utaendelea. Mipangilio ingine itawekwa kwa maandishi na kuweka sainsi na mchungaji, katibu wa halmashauri ya kanisa, na msimamizi wa wilaya.

119 Kuteuliwa kwa Mchungaji. Msimamizi wa wilaya anaweza kumteua au kumchagua tena mchungaji ikiwa mojawapo ya masharti yafuatayo yatatumika:

- a* • Kanisa limeratibiwa kwa kipindi cha chini ya miaka mitano
- b* • Kanisa lilikuwa na washirika chini 35 waliopiga kura kwenye mkutano uliopita wa mwaka wa kanisa,
- c* • Kanisa linapokea msaada wa kifedha kutoka kwa wilaya. “Msaada” ni pamoja na kutolipa mgao kamili.
- d* Uteuzi huo unaweza kuwa wa mwaka mmoja au miwili. Unahitaji mashauriano na halmashauri ya kanisa na idhini ya Baraza la Halmashauri ya Wilaya. (211.17)

119.1 Ikiwa kanisa lamtaa lina mchungaji aliyeteuliwa, linaweza kumwita mchungaji wake ikiwa sheia zifuatazo zitatumika:

- a* • Kanisa limepangwa kwa angalau miaka mitano, au kanisa lilikuwa na zaidi ya washiriki 35 wanaopiga kura katika mkutano wake wa mwaka uliopita wa kanisa.
- b* • Mchungaji amehudumu kama mchungaji aliyeteuliwa kwa angalau miaka miwili.
- c* Hatua ya kuruhusu kanisa kumwita mchungaji wake inahitaji yafuatayo:
 1. Kurudia kwa uhusiano kati ya kanisa na mchungaji
 2. Kura za wingi za halmashauri ya kanisa
 3. Idhini ya msimamizi wa wilaya
 4. Idhini ya Baraza ya Halmashauri ya Wilaya
- d* Tarehe ya idhini ya mwisho itakuwa tarehe ya kumbukumbu ya miaka ya marudio ya mara kwa mara ya uhusiano kati ya kanisa la mchungaji.

120 Rufaa ya mipango ya uchungaji. Halmashauri ya kanisa na msimamizi wa wilaya wanaweza kukosa kukubaliana kuhusu mipango ya kichungaji. Hili likitokea, halmashauri ya kanisa au msimamizi wa wilaya anaweza kuwasilisha suala hilo kwa msimamizi mkuu katika mamlaka kwa uamuzi. Halmashauri ya kanisa au msimamizi wa wilaya anaweza kukata rufaa dhidi ya uamuzi wa msimamizi mkuu kwa Halmashauri ya Wasimamizi Wakuu. Rufaa zote, mapingamizi ya rufaa, au taarifa zinazounga mkono lazima ziwe kwa maandishi. Halmashauri ya kanisa na msimamizi wa wilaya watatuma kila mmoja

nakala za rufaa yoyote, mapingamizi ya rufaa, au taarifa za kuunga mkono.

^a Dakika za halmashauri ya kanisa zitajumuisha sababu ambazo zinaunga mkono uamuzi wake wa kukata rufaa na rekodi ya kura ya kukata rufaa.

^b Hatua ya kukata rufaa itaisha mara moja katika kesi zifuatazo:

^c • Mhudumu aondoe jina lake kutoka kwa kuchukuliwa kuwa mchungaji.

^d • Mtahiniwa wa kichungaji hayupo tena kwa kuzingatiwa.

^e Hatua ya kukata rufaa ikiisha, msimamizi wa wilaya na halmashauri ya kanisa wataendelea kufanya mipango ya kichungaji.

121 Ikiwa kikao cha wilaya haufanyi upya hati ya mhudumu wa wilaya ya mchungaji, wito wake kwa kanisa la mtaa utaisha. Tarehe ya mwisho ya wito itakuwa mwisho wa kikao cha wilaya.

122 Kujiuzulu kwa Uchungaji. Ikiwa mchungaji anataka kujiuzulu kutoka kwa kazi ya uchungaji, lazima afuate utaratibu huu:

1. Mchungaji anashauriana na msimamizi wa wilaya.

2. Mchungaji anatoa barua ya kujiuzulu kwa halmashauri ya kanisa angalau siku 30 kabla ya mwisho wa mipango ya kichungaji.

3. Mchungaji anatuma nakala ya kujiuzulu kwa msimamizi wa wilaya.

4. Msimamizi wa wilaya anatoa idhini ya maandishi.

^a Tarehe ya mwisho itakuwa ndani ya siku 30 baada ya halmashauri ya kanisa kupokea kujiuzulu kwa maandishi na idhini ya maandishi ya msimamizi wa wilaya.

122.1 Mchungaji anayejiuzulu na katibu wa halmashauri ya kanisa watatayarisha orodha ya washirika wa kanisa. Orodha hiyo itajumuisha anwani ya sasa ya washiriki wote wa kanisa. Orodha lazima na hesabu na ile taarifa ya mwisho ya wilaya iliyochapishwa. Mchungaji na katibu watajumuisha kufutwa kwa aina yoyote au nyongeza tangu wakati huo.

123 Wachungaji wasaidizi. Kongamano linaweza kuchagua kuwaita wachungaji wasaidizi. Mpangilio kama huo unahitaji mapendekezo ya halmashauri ya kanisa na idhini ya msimamizi wa wilaya. Masharti yafuatayo yanatumika wakati kanisa linapowaita wachungaji wasaidizi:

- ^a • Wachungaji wasaidizi watafanya kazi na halmashauri ya kanisa kutengeneza mpango wa uwajibikaji na mamlaka ya pamoja. Msimamizi wa wilaya ataongoza maendeleo ya mpango huo.
- ^b • Wachungaji wasaidizi ni sawa katika majukumu yao kama wachungaji wa kanisa. Ikihitajika kisheria, halmashauri ya kanisa itamteua mmoja wa wachungaji kuhudumu kama afisa msimamizi wa kanisa. Atahudumu kama mwenyekiti wa shirika na mwenyekiti wa halmashauri ya kanisa.
- ^c • Msimamizi wa wilaya atapanga marudio ya uhusiano kati ya kanisa na mchungaji. (133-133.7)
- ^d • Kanisa ambalo lina mchungaji aliyeteuliwa au mchungaji ambaye ametumikia chini ya miaka miwili halistahiki kuwaita wachungaji wasaidizi.
- ^e Kanisa la mtaa linaweza kuongeza mhudumu mmoja au zaidi kama wachungaji wenza kwa kufuata utaratibu unaopatikana katika kifungu cha 117. Masharti ya ziada yafuatayo yanatumika:
 1. Msimamizi wa wilaya lazima aidhinishhe mpango wa mchungaji msaidizi.
 2. Halmashauri ya kanisa, kwa kura za theluthi mbili za washiriki wake wote, lazima ikubali kuongeza mchungaji msaidizi.
 3. Mtahiniwa ambaye ni mchungaji msaidizi lazima apokee kura ya theluthi mbili ya washiriki kamili wa umri wa kupiga kura ambao wako kwenye mkutano wa kanisa.
- ^f Ikiwa mtahiniwa wa mchungaji msaidizi atapata kura ya theluthi mbili, wachungaji wasaidizi wote wataanza muhula mpya wa miaka miwili kufikia siku hiyo. Msimamizi wa wilaya atapanga marudio ya mara kwa mara ya uhusiano kati ya kanisa na wachungaji wasaidizi. Uchunguzi wa kila mara utafanyika Marudio ya kila mara kawaida yatafanyika ndai ya siku za ukumbusho wa pili wa kura ya hivi karibuni ya kichungaji. (117, 133–133.7).

123.1 Kujiuzulu au kuachishwa kazi kwa mchungaji msaidizi. Ikiwa mchungaji msaidizi atajiuzulu au kuachishwa kazi, msimamizi wa wilaya ataendeleza uchunguzi wa mara kwa mara wa uhusiano kati ya kanisa na mchungaji ndani ya siku 60 (tazama vifungu vya 133–133.7). Msimamizi wa wilaya anaweza kuteua mwakilishi wa kuendeleza uchunguzi.

- ^a Halmashauri ya kanisa inaweza kuamua kutoendelea na mpango wa mchungaji msaidizi. Hili likitokea, msimamizi wa wilaya lazima kwanza aidhinishe mpango mpya, ikifuatiwa na kura ya theluthi mbili ya washiriki kamili wa umri wa kupiga kura ambao wako kwenye mkutano wa kanisa.

I. MCHUNGAJI

Majukumu ya msingi ya mchungaji

124, 124.1 Mchungaji ataomba.

124.2 Mchungaji atahubiri Neno la Mungu.

124.3 Mchungaji atawaanda waumini kwa ajili ya kazi ya huduma.

124.4 Mchungaji atasimamia sakramenti: Meza ya Bwana na ubatizo. Mchungaji anapaswa kuandaa Meza ya Bwana angalau mara moja kila baada ya miezi mitatu. Wachungaji wanahimizwa kuelekea kwenye sherehe ya mara kwa mara ya njia hii ya neema.

^a Mhudumu aliye na hati ya wilaya ambaye hajafuata kikamilifu sheria ya kifungu cha 524.7 atapanga mhudumu ambaye ni kasisi kusimamia sakramenti. Mhudumu wa mtaa aliye na hati hastahili kusimamia sakramenti.

^b Chini ya uangalizi wa mchungaji, kanisa linafaa kuwawezesha watu wa nyumbani kupokea Meza ya Bwana.
(523.7, 700)

124.5 Mchungaji atawajil watu kwa kuwatembelea, hasa wagonjwa na wahitaji.

124.6 Mchungaji atawafaraji wale wanaoomboleza.

124.7 Mchungaji atakemea, atakosoa, na kutia moyo, kwa Subira kubwa na mafundisho ya uangalifu.

124.8 Mchungaji atafanya kazi kwa ajili ya uongofu wa wenye dhambi, utakaso kamili wa waumini, na kuimarisha watu wa Mungu katika utakatifu. (19)

124.9 Mchungaji ataongoza sherehe za harusi. Ataonyesha utakatifu wa ndoa ya Kikristo kwa njia zifuatazo:

^a • Ikiwa ameolewa, mchungaji atalinda ndoa yake kwa uangalifu.

^b • Mchungaji atatumia njia zinazofaa na zinazopatikana za mawasiliano.

- ^c • Mchungaji atahudumia wengine.
- ^d • Mchungaji atafanya ushauri kabla ya ndoa na wanandoa.
- ^e • Mchungaji ataongoza sherehe ya ndoa.

(31, 530.19)

124.10 Mchungaji atawatia moyo wale wanaohisi wito wa huduma ya Kikristo. Atawashauri na kuwaongoza kuelekea hatua ya maandalizi ya kihuduma.

124.11 Mchungaji atatimiza matarajio ya Mungu na Kanisa kwa kushiriki katika kipindo cha mafunzo ya maisha yote. (530.18)

124.12 Mchungaji ataendelea kusitawisha wito wake mwenyewe wa huduma. Anapaswa kudumisha ibada za kibinafsi zinazoimarisha nafsi. Ikiwa ameolewa, anapaswa kulinda uadilifu na uhai wa ndoa.

Majukumu ya uongozi ya mchungaji

125, 125.1 Mchungaji atawapokea washirik wapya katika kanisa la mtaa kulingana na kifungu cha 109 na 109.1

125.2 Mchungaji atasimamia idara zote za kanisa la mtaa.

125.3 Mchungaji atatetua walimu wa viongozi wa shule ya Jumapili, masomo ya Biblia, na vikundi vidogo. (155.8)

125.4 Mara moja kwa mwaka, mchungaji atasoma au kushiriki kwa kusanyiko “Katiba ya Kanisa la Mnazareti” na “Agano la Maadili ya Kikristo” yaliyomo katika kifungu cha 1–21 na 28–33). (116)

125.5 Mchungaji atasimamia kutayarishwa kwa ripoti za takwimu kutoka idara za kanisa la mtaa na kuziwasilisha mara moja kwa kikao cha wilaya kupitia katibu wa wilaya. (116.1)

125.6 Mchungaji ataongoza uinjilisti, elimu, ibada, na utaratibu wa upanuzi wa kanisa la mtaa. Utaratibu huu utalingana na malengo na utaratibu wa vipindi vya uendelezaji wa wilaya na kanisa kwa ujumla.

125.7 Mchungaji atatoa ripoti kwa mkutano wa kila mwaka wa kanisa. Ripoti itajumuisha maelezo ya hali ya kanisa la mtaa na idara zake. Inapaswa pia kutoa fursa kwa hatua na maeneo ambayo yanahitaji kuchunguzwa.

125.8 Mchungaji atateua kamati ya uchunguzi ya washiriki watatu wa kanisa ikiwa mashtaka yatawasilishwa dhidi ya mshiriki wa kanisa. (605)

125.9 Mchungaji atahakikisha kwamba pesa zote zilizokusanywa kwa ajili ya Hazina ya Uinjilisti Ulimwenguni kupitia NMI ya mtaa zinatumwa mara moja kwa mweka hazina mkuu. Vilevile, atahakikisha kwamba fedha zote

zilizopangwa kwa ajili ya huduma za wilaya zinapelekwa haraka kwa mweka hazina wa wilaya. (146.2)

125.10 Mchungaji atateua wafanyakazi wote wanaolipwa wa kanisa la mtaa kwa halmashauri ya kanisa, na atawasimamia. (169.1–169.3)

125.11 Mchungaji na katibu wa kanisa watatia sahihi uhamisho wa mali isiyohamishwa, rehani, kutolewa kwa rehani, mikataba na hati zingine za kisheria ambazo hazijatajwa vinginevyo katika *Kitabu cha Mwongozo*. (102.3, 103–104.3)

125.12 Mchungaji atasaidia mshiriki au rafiki wa kanisa ambaye anahamia mji au mji mwingine kwenye wilaya hiyo hiyo. Mchungaji atamjulisha mchungaji wa Mnazareti aliye karibu na anwani ya mtu huyo.

125.13 Mchungaji atashirikiana na halmashauri ya kanisa kutafuta pesa kwa ajili ya malengo yote ya dhehebu yaliyowekwa kwa kanisa la mtaa. Hizi ni pamoja na Hazina ya Uinjilisti Ulimwenguni, Hazina za Huduma ya Wilaya, na malengo yoyote ya ufadhili yaliyoanzishwa na halmashauri za mkoa au kitaifa. (32.2, 140, 163)

125.14 Mchungaji anaweza kukubali ombi kutoka kwa mshiriki wa uhamisho wa ushirika wa kanisa, "Hati ya Pongezi," au "Barua ya Kuachiliwa." (113–113.1, 114.2, 815–818)

125.15 Mchungaji atakuwa msimamizi wa zamani wa kanisa la mtaa na mwenyekiti wa halmashauri ya kanisa. Atahudumu kama mshiriki wa zamani wa mabaraza na kamati zote zilizochaguliwa na za kudumu za kanisa. Mchungaji atapata rekodi zote za kanisa la mtaa. (137, 155, 160, 161, 162.1)

126 Mchungaji atakuwa na haki ya kutoa sauti katika uteuzi wa wakuu wa idara zote za kanisa la mtaa. Pia ana haki ya kuteua mkurugenzi wa vipindi vyovyote vya malezi ya watoto au shule zinazofadhiliwa na kanisa la mtaa.

127 Mchungaji na washiriki wa familia wa karibu hawaruhusiwi kuunda majukumu ya kifedha, kutumia pesa, kuhesabu pesa, au kupata ufikiaji usio na kikomo wa akaunti za kifedha za kanisa. Familia ya karibu inajumuisha mke, watoto, ndugu, au wazazi. Halmashauri ya kanisa au mkutano wa kanisa unaweza, kwa kura nyingi, kuomba kutengwa na Baraza la Halmashauri ya Wilaya na msimamizi wa wilaya. Iwapo msimamizi wa wilaya na wengi wa Baraza la Halmashauri ya Wilaya wataidhinisha ubaguzi huo, msimamizi wa wilaya atatoa kibali cha maandishi cha ombi hilo. Msimamizi wa wilaya atatoa idhini kwa katibu wa halmashauri ya

kanisa ambaye atarekodi kitendo hicho katika kumbukumbu za kanisa. (139.1, 139.21–139.22)

- 128** Mchungaji atazingatia kwa makini ushauri wa pamoja wa msimamizi wa wilaya na Baraza la Halmashauri ya Wilaya. (225.2, 530.2)
- 129** Mchungaji anaweza kupokea kama mshiriki mhudumu aliye na hati au aliyewekwa wakfu akiwasilisha kitambulisho cha kihuduma kutoka kwa dhehebu lingine. Hata hivyo, lazima kwanza apokee mapendekezo ya Baraza la Halmashauri ya Wilaya. (109, 228)
- 130** Mchungaji atawajibika kwa kikao cha wilaya. Atatoa ripoti ya kila mwaka kwake, kutia ndani ushuhuda mfupi kuhusu uzoefu wake wa kibinafsi wa Kikristo. (205.4, 524.8, 530.9) (205.4, 524.8, 530.9)
- 131** Mchungaji atakuwa moja kwa moja mshiriki wa kanisa la mtaa ambako ameitwa kuchunga. Ikiwa yeye ni mchungaji wa zaidi ya kanisa moja, mchungaji atachagua mahali pa kuwa mshiriki (538.8)

J. UHUSIANO KATI YA KANISA NA MCHUNGAJI

- 132 Matarajio na malengo.** Kila mwaka, mchungaji na halmashauri ya kanisa watakutana ili kujadili na kufanya upya matarajio na malengo ya kanisa na mchungaji. Kwa pamoja, watafanya upya maelezo yaliyoandikwa ya malengo, mipango, na malengo ya kanisa na mchungaji. Watatuma maelezo yaliyoandikwa upya kwa msimamizi wa wilaya. (117.2, 139.4)
- 132.1 Kusuluhisha mizozo kati ya kanisa na mchungaji.** Wachungaji na kongamano watafanya kazi pamoja ili kuelewa wazi matarajio ya kila mmoja wao. Watasuluhisha tofauti kwa kufuata kwa dhati kanuni za kibiblia, ikijumuisha zile zinazopatikana katika Mathayo 18:15–20 na Wagalatia 6:1–5. Katika roho ya ushirikiano na upatanisho ndani ya kanisa, watafuata utaratibu huu:
1. Washiriki wa kongamano, kibinafsi na katika vikundi, wanahimizwa kutatua tofauti zao na mchungaji. Wanapaswa kujadili tofauti hizo ana kwa ana na mchungaji au kwa busara na mshiriki wa halmashauri ya kanisa. Washiriki wa halmashauri ya kanisa, kibinafsi au katika vikundi, wanapaswa kujaribu kutatua tofauti kwa kuzijadili ana kwa ana na mchungaji.
 2. Inawezekana kwamba majadiliano ya ana kwa ana yatashindwa kutatua tofauti hizo. Hili likitokea, yule aliye na malalamiko atafute msaada wa mshiriki mmoja au wawili waliokomaa kiroho wa

kanisa la mtaa. Washiriki hawa au halmashauri ya kanisa wanapaswa kusaidia kutatua tofauti hizo.

3. Iwapo juhudi za ana kwa ana na za kikundi kidogo zitashindwa, yule aliye na malalamiko anapaswa kuleta tofauti hizo kwenye halmashauri kamili ya kanisa. Hili likitokea, halmashauri ya kanisa itafanya kazi kusuluhisha tofauti hizo kwa roho ya upendo, kukubalika, na msamaha. Baraza daima litajiendesha kwa mapatano wa nidhamu ya kanisa. (133-136.2, 139.1)

J. KUCHUNGUZA UPYA UHUSIANO KATI YA KANISA NA MCHUNGAJI

- 133 Ukaguzi wa Kawaida wa Uhusiano wa Kanisa na Uchungaji.** Halmashauri ya kanisa, pamoja na msimamizi wa wilaya, watafanya ukaguzi wa mara kwa mara wa uhusiano kati ya kanisa na mchungaji. Msimamizi wa wilaya anaweza kuchagua mhudumu aliyewekwa rasmi au muumini kama mwakilishi wake. Ukaguzi wa mara kwa mara yatafanyika ndani ya siku 60 za maadhimisho ya pili ya huduma ya kichungaji na kila baada ya miaka minne baada ya hapo.
- ^a Katika ukaguzi, swali la kuendeleza uhusiano kati ya kanisa na mchungaji litajadiliwa. Lengo la mkutano huu ni kutafuta maafikiano bila hitaji la kura rasmi ya halmashauri ya kanisa.
- 133.1** Msimamizi wa wilaya, kwa kushauriana na mchungaji, atapanga ratiba ya mapitio na halmashauri ya kanisa. Msimamizi wa wilaya ataongoza uchunguzi, au anaweza kuchagua kasisi au muumini kufanya hivyo. Msimamizi wa wilaya ataamua hatua ya uchunguzi. Uchunguzi utafanywa katika kikao cha utendaji, ambacho ni halmashauri ya kanisa na mchungaji kukutana faragha.
- ^a Msimamizi wa wilaya au mwakilishi anaweza kuchagua kufanya sehemu ya uchunguzi bila mchungaji kuwepo.
 - ^b Ikiwa mke au mume wa mchungaji ni mshiriki wa halmashauri ya kanisa, hatashiriki katika mapitio. Msimamizi wa wilaya au mwakilishi anaweza pia kuuliza familia nyingine ya karibu ya mchungaji au mchungaji aliyetangulia kutohudhuria uchunguzi. "Familia ya karibu" inamaanisha mke, watoto, kaka, au wazazi.
- 133.2** Siku ya Jumapili kabla ya mkutano, kanisa litatoa tangazo la hadharani kueleza kusudi la uchunguzi huo. Tangazo linaweza kuwa la maneno au kuchapishwa.

133.3, 133.4 Halmashauri ya kanisa inaweza kupiga kura kuuliza ushirika wa kanisa kama waendeleo na wito wa kichungaji. Hii inahitaji kura ya theluthi mbili kwa kura ya wajumbe wa halmashauri ya kanisa waliopo na kupiga kura. Zaidi ya yote, uhusiano kati ya kanisa na mchungaji utaendelea. Ikiwa halmashauri ya kanisa haitapiga kura kuwasilisha swali kwa washiriki wa kanisa, wito wa kichungaji utaendelea.

133.5 Ikiwa halmashauri ya kanisa itapiga kura kuuliza ushirika wa kanisa kama waendeleo na wito wa kichungaji, yafuatayo lazima yatokee:

- a* • Swali litawasilishwa katika mkutano maalum wa kanisa utakaoitishwa kwa ajili hiyo.
- b* • Mkutano huo utafanyika ndani ya siku 30 baada ya kura ya halmashauri ya kanisa.
- c* • Swali litawasilishwa kwa namna hii: “Je, uhusiano wa sasa kati ya kanisa na mchungaji unapaswa kuendelea?”
- d* • Kura ya theluthi mbili kwa kura inahitajika ili kuendeleza uhusiano, isipokuwa pale ambapo sheria za eneo zinahitaji vinginevyo.

133.6 Ikiwa mkutano maalum wa kanisa utapiga kura kuendeleza uhusiano kati ya kanisa na mchungaji, wito wa kichungaji utaendelea kana kwamba kura haikupigwa. Zaidi ya yote, uhusiano kati ya kanisa na mchungaji utaisha kwa tarehe iliyowekwa na msimamizi wa wilaya. Tarehe itakuwa kati ya siku 30 na 180 baada ya kupiga kura.

- a* Ikiwa mchungaji atachagua kutoendelea na kura ya mkutano, atawasilisha kujiuzulu. Vile vile ni kweli ikiwa mchungaji ataamua kukataa matokeo ya kura. Hili likitokea, uhusiano kati ya kanisa na mchungaji utaisha kwa tarehe iliyowekwa na msimamizi wa wilaya. Tarehe itakuwa kati ya siku 30 na 180 kufuatia uamuzi wa mchungaji wa kutoendelea au kukubali kura ya mkutano. (122)

133.7 Kama sehemu ya mapitio ya mara kwa mara, mchungaji na halmashauri ya kanisa watatoa ripoti kwa msimamizi wa wilaya. Ripoti itatoa maelezo kuhusu maendeleo yao kuelekea kutimiza misheni, maono, na thamani za kanisa.

134 Mwenyekiti wa kamati inayohesabu kura atamjulisha mchungaji binafsi kuhusu matokeo kabla ya kutangazwa rasmi.

135 Ukaguzi maalum wa uhusiano wa kiuchungaji na Kanisa. Katikati ya ukaguzi wa mara kwa mara, halmashauri ya kanisa inaweza kufanya ukaguzi maalum wa uhusiano kati ya kanisa na mchungaji. Ili kuitisha ukaguzi maalum kunahitaji kura nyingi za washiriki wote waliochaguliwa

wa halmashauri ya kanisa. Msimamizi wa wilaya, au mzee aliyeteuliwa naye, lazima awepo na awe mwenyekiti wa mkutano huo. (211.11)

135.1–135.5 Msimamizi wa wilaya lazima aidhinishe ukaguzi maalum. Ukaguzi maalum utafuata taratibu zilizotajwa katika aya 133.1–123.6 isipokuwa kwamba tangazo la rasmi la mkutano wa kanisa halihitajiki. (115.8, 133–134)

136 Kanisa la mtaa katika mzozo. Wakati msimamizi wa wilaya anapojua kwamba kanisa la mtaa linakaribia mzozo, atafanya kazi ili kuuzuia. Kwanza, msimamizi wa wilaya lazima apate idhini ya baraza ya halmashauri ya wilaya ili kuteua wajumbe wa kamati ya ukaguzi. Kamati ya ukaguzi itachunguza hali hiyo na kuweka taratibu za kuepuka mzozo huo. Kamati itajumuisha makasisi wawili waliowekwa wakfu na waumini wawili wa Baraza la Halmashauri ya Wilaya. Zaidi ya yote, msimamizi wa wilaya atakuwa mwenyekiti. (211.3)

136.1 Ikiwa mzozo hauwezi kuepukwa, kanisa la mtaa linaweza kutangazwa kuwa "katika mzozo" kwa sababu mbali mbali: kifedha, maadili, au zaidi ya hayo. Ikiwa mzozo utaathiri sana uthabiti na mustakabali wa kanisa, msimamizi wa wilaya na Baraza la Halmashauri ya Wilaya wanaweza kuchukua mojawapo ya hatua zifuatazo:

- ^a • Msimamizi wa wilaya anaweza kuuliza kanisa la mtaa kupiga kura kama kuendeleza uhusiano kati ya kanisa na mchungaji. Hili likitokea, utaratibu utakuwa sawa na kwamba halmashauri ya kanisa ilikuwa imeomba kura chini ya kifungu cha 133–133.7. Msimamizi wa wilaya anaweza kumteua mjumbe wa Baraza la Halmashauri ya Wilaya kuwa mwakilishi wake.
- ^b • . Msimamizi wa wilaya anaweza kukatisha wito wa kichungaji au kuvunja halmashauri ya kanisa. Ni lazima kwanza apokee idhini ya msimamizi mkuu katika mamlaka na kura nyingi za Baraza la Halmashauri ya Wilaya.
- ^c Ikiwa kanisa “liko katika mzozo,” msimamizi wa wilaya anaweza kuteua washiriki wa halmashauri ya kanisa. Ni lazima kwanza apokee kibali cha Baraza la Halmashauri ya Wilaya. Baraza la Halmashauri ya Wilaya itatuma onyo ya hatua hii kwa msimamizi mkuu katika eneo la mamlaka ndani ya siku 30. (211.3)

136.2 Msimamizi wa wilaya anaweza kupendekeza kwamba Baraza la Halmashauri ya Wilaya itangaze kanisa kuwa "limeondoka katika mzozo." Hili linaweza kutokea ikiwa msimamizi wa wilaya atashawishiwa kwamba kanisa lilitimiza masharti yote yaliyowekwa na kamati ya ukaguzi. Kanisa

lazima liwe tayari kuanza tena huduma yake katika hali ya kawaida. Baraza la Halmashauri ya Wilaya lazima kwanza liidhinisha tangazo hilo kwa kura nyingi na kumjulisha msimamizi mkuu katika eneo la mamlaka ndani ya siku 30. (211.4)

L. HALMASHAURI YA KANISA

137 Ushirika. Kila kanisa la mtaa litakuwa na halmashauri washiriki wafuatao:

- a* • Mchungaji
- b* • Msimamizi wa Huduma za Shule ya Jumapili na Uanafunzi za Kimataifa
- c* • Mwenyekiti wa Huduma ya Vijana wa Mnazareti ya Kimataifa.
- d* • Mwenyekiti wa Umisheni wa Mnazareti wa Kimataifa
- e* • Mawakili
- f* • Wadhamini
- g* • Washirika wa Halmashauri ya Huduma ya Shule ya Jumapili na Uanafunzi za Kimataifa ikiwa wamechaguliwa kama Kamati ya Elimu.
- h* Makanisa ya mtaa yanapaswa kuteua viongozi wa kanisa ambao wana sifa zilizo rodheshwa katika kifungu cha 33.
- i* Ikiwa mwenyekiti wa Huduma ya za Shule ya Jumapili na Uanafunzi za Kimataifa, Huduma ya Vijana wa Mnazareti ya Kimataifa, au Umisheni wa Mnazareti wa Kimataifa ni mke au mume wa mchungaji, mwenyekiti anaweza kuchagua kutumika kwa halmashauri. Katika hali hii, naibu wake anaweza kuhudumu. Ikiwa mke au mume wa mchungaji ni mshirika wa halmashauri, hatahusika katika ukaguzi wa uhusiano kati ya kanisa na mchungaji.
- j* Halmashauri ya kanisa hairuhisiwi kuwa na washirika zaidi ya 25 kwa wakati mmoja. Wahudumu waliowekwa wakfu, wahudumu wenye hati za wilaya, na wafanyakazi wa kulipwa wa kanisa la mtaa hawastahili kutumika katika halmashauri ya kanisa ya mtaa. Hata hivyo, mchungaji na msimamizi wa wilaya anaweza kuidhinisha vizuizi ili kuruhusu mhudumu aliyewekwa wakfu au mhudumu aliyewekwa hati kuhudumu. Wahudumu wa wilaya walio na hati hawatakuwepo wakati halmashauri inazingatia iwapo itawapendekeza ili kufanya upya hati ya wilaya.
- k* Wafanyakazi wanaolipwa wa kanisa la mtaa hawaruhusiwi kuhudumu kwa halmashauri yao kanisa.

(33, 115.11, 138.1, 147, 151, 155–157, 162.2, 169.4)

137.1 Ikiwa kanisa la mtaa halina mchungaji wakati wa matayarisho ya mkutano wa mwaka wa kanisa, msimamizi wa wilaya atakuwa mwenyekiti wa kamati ya uteuzi ya mtaa. Kamati inaweza kuamua kuchagua kuuliza kongamano kuhifadhi halmashauri ya kanisa ya wakati huu kwa mwaka ujao. Ikiwa msimamizi wa wilaya itaidhinisha mapendekezo, ataitisha mkutano maalum wa kanisa kuzingatia. Mkutano maalum lazima ufanyike angalau siku 30 kabla ya mkutano wa kila mwaka. Ikiwa mkutano maalum hautapigia kura pendekezo hilo, mkutano wa kila mwaka utachagua halmashauri ya kanisa kama kawaida

137.2 Kuondolewa kwa mshiriki wa halmashauri ya kanisa. Halmashauri ya kanisa, kwa kura ya theluthi mbili, inaweza kumwondoa mshiriki wa halmashauri ya kanisa inapoamua hayuko katika maelewano na kifungu cha 33. Itafuata utaratibu huu:

1. Mchungaji anashauriana na msimamizi wa wilaya.
2. Baada ya mashauriano, kutakuwa na jitihada za kumrejsha mshirika.
3. Iwapo juhudi hazijafaulu na msimamizi wa wilaya akatoa kibali cha maandishi, halmashauri ya kanisa inaweza kupiga kura juu ya kuondolewa kwa mshirik wa halmashauri.

137.3 Nafasi za kazi kwenye halmashauri ya kanisa. Halmashauri ya kanisa itaamua kama itaacha au kutoacha nafasi kwenye halmashauri ya kanisa hadi mkutano ujao wa kila mwaka. Ikiwa itachagua kujaza nafasi, mchakato ufuatao utatumika:

1. Mchungaji anamwomba msimamizi wa wilaya idhini ya kumchagua mshiriki wa halmashauri mbadala.
2. Ikiwa msimamizi wa wilaya itaidhinisha kwa maandishi, washiriki waliosalia wa halmashauri ya kanisa watapiga kura kumchagua mshiriki wa kanisa aliyehitimi ambaye amependekezwa na uchangaji. Mshiriki aliyechaguliwa atatumikia muhula uliobaki.
3. Matokeo ya uchanguzi lazima yatangazwe kwa mkutano.

138 Mikutano ya halmashauri ya kanisa. Halmashauri ya kanisa iliyochaguliwa hivi karibuni inaweza kukutana kabla ya mwanzo wa mwaka wa kanisa ili kujipanga. Itachagua katibu, mwaka hazina, na viongozi kama ilivyoidhinishwa na *Kitabu cha Mwongozo*.

- ^a *Mikutano ya mara kwa mara.* Washiriki wa halmashauri ya kanisa wataanza muda wao mwanzoni mwa mwaka wa kanisa. Watakutana angalau mara moja kila baada ya miezi miwili.
- ^b *Mikutano maalum.* Mchungaji, msimamizi wa wilaya, au katibu wa halmashauri ya kanisa wanaweza kuitisha mikutano maalum ya halmashauri ya kanisa. Wanaweza kuitisha mikutano maalum ya halmashauri ya kanisa. Katibu hataitisha mkutano maalum bila idhini ya mchungaji. Kama hakuna mchungaji, katibu lazima apate idhini ya msimamizi wa wilaya ili kuitisha mkutano maalum.
- ^c *Mikutano ya kielektroniki.* Halmashauri ya kanisa inaweza kukutana na kupiga kura kwa njia ya kielektroniki. Upigaji kura katika mikutano hii utakuwa na mamlaka sawa na wakati washirika wanakutana ana kwa ana. (139.19–140)

138.1 Mshiriki wa halmashauri ya kanisa atafichua masilahi yoyote ya kibinafsi au aliyopewa yeye au familia yake ya karibu ambayo wengine kwenye halmashauri hawana. Mshiriki atajiepusha kupiga kura katika jambo lolote kama hilo. Familia ya karibu inajumuisha mke, watoto, ndugu, au wazazi.

Shughuli na majukumu ya baraza la kanisa

- 139, 139.1** Kwa kupatana na mchungaji, halmashauri ya kanisa italitunza kanisa na kazi yake. Inaweza kufanya shughuli yoyote ambayo haijatolewa vinginevyo katika *Kitabu cha Mwongozo*. (115.15, 127, 165)
- 139.2** Halmashauri ya kanisa itashauriana na msimamizi wa wilaya ili kuteua mgombeaji wa kanisa kuwa mchungaji. Mgombea anaweza kuwa mzee au Mhudumu aliye na mhudumu aliye na hati ya wilaya (wimbo wa wazee) bora mradi tu uteuzi unapatana na kifungu cha 117. (169.8, 211.10, 225.16)
- 139.3** Halmashauri ya kanisa itashirikiana na mchungaji anayekuja kutengeneza taarifa iliyoandikwa kwa uwazi ya malengo na matarajio. (117.2)
- 139.4** Halmashauri ya kanisa, pamoja na mchungaji, wataendesha kikao cha kupanga kila mwaka. Madhumuni ya somo yatakuwa kuboresha kuelewa ambako kuliandikwa wazi wa matarajio, malengo, mipango na malengo. (132)

- 139.5** Wakati hakuna mchungaji, halmashauri ya kanisa itapanga mchungaji wa muda, idhini ya msimamizi wa wilaya. Mchungaji wa muda atahudumu hadi kanisa litakapoweza kumwita mchungaji. (212, 516)
- 139.6** Halmashauri ya kanisa itatayarisha na kupitisha bajeti ya kila mwaka ya kanisa, Mwenyekiti wa Huduma ya Umisheni wa Mnazareti ya Kimataifa, Mwenyekiti wa Huduma ya Vijana wa Mnazareti ya Kimataifa, Msimamizi wa Huduma za Shule ya Jumapili na Uanafunzi za Kimataifa, miradi za malezi ya watoto au shule. Bajeti zitaonyeshe mapato na matumizi yanayotarajiwa.
- 139.7** Halmashauri ya kania itateua kamati ya kufuatilia bajeti ya kanisa. Itatoa taarifa juu ya hali ya kifedha na wasiwasi wa kanisa.
- 139.8** Halmashauri ya kanisa itaamua malipo na marupurupu ya mchungaji, ikiwa ni pamoja na marupurupu ya kustaaifu. Itayapitia angalau mara moja kwa mwaka. (32.3, 117.4, 117.6, 133–133.7)
- 139.9** Halmashauri ya kanisa itapanga mbinu na raslimali za kumsaidia mchungaji, mchungaji wa muda, au wafanyakazi wengine wanaolipwa wa kanisa. Halmashauri ya kanisa inatarajiwa kuhimiza fursa za kujifunza maishani kwa mchungaji na wafanyakazi. Halmashauri inapaswa kusaaidia kupanga mpango wa fursa kama hizo na kutoa bajeti kwa ajili yao. (117.4)
- 139.10** Halmashauri ya kanisa inapaswa kutoa likizo ya sabato kwa mchungaji kila mwaka wa tano wa huduma mfululizo kwa kongamano moja la Mnazareti. Hii itatia moyo huduma ya kichungaji yenye afya na maisha madhubuti ya kiroho ya mchungaji. Halmashauri ya kanisa itashauriana na msimamizi wa wilaya kuhusu mipango ya likizo ya sabato. Mchungaji, halmashauri ya kanisa, na msimamizi wa wilaya wataamua saa na muda wake, kwa kupendekezwa angalau wiki nne.
- ^a Iikiwezekana, mshahara kamili wa mchungaji unapaswa kuendelea wakati wa likizo ya sabato. Halmashauri ya kanisa inapaswa pia kupanga mtu kuhubiri wakati huu. Msimamizi wa wilaya anapaswa kujadili masuala haya kama sehemu ya mapitio ya mara kwa mara ya uhusiano kati ya kanisa na mchungaji. Majadiliano yanapaswa kuanza katika ukaguzi wa mwaka wa pili. Ikiwa uhusiano kati ya kanisa na mchungaji utaendelea kustawi, majadiliano yataendelea katika mwaka wa sita.
- ^b Elimu ya Ulimwenguni na Maendeleo ya Wachungaji itaunda na kusambaza raslimali za kuongoza kongamano juu ya kuanzisha sheria na taratibu za likizo ya sabato.

- ^c Halmashauri ya kanisa inaweza kuamua kutoa likizo ya sabato kwa washiriki wengine wa wachungaji. kongamano wanapopanga mipango na sheria za likizo ya sabato.
- 139.11** Halmashauri ya kanisa itaamua usaidizi wa kifedha na malipo ya nyumba ambayo mwinjilisti anapaswa kupokea. Halmashauri itamjulisha mwinjilisti kuhusu usaidizi mdogo zaidi unaotolewa wakati itakapomwita kufanya huduma za uinjilisti.
- 139.12** Halmashauri ya kanisa inaweza kutoa hati au kufanya upya hati ya mhudumu wa mtaa au mhudumu muumini. Mchungaji lazima kwanza ampendekeze mtu huyo kwa ajili ya hati au kufanywa upya. (503.5–503.5, 523.1–523.3, 813)
- 139.13** Halmashauri ya kanisa inaweza kupendekeza mtu kwa kikao cha wilaya kupokea cheti kwa ajili ya majukumu yoyote ya huduma. Hii inajumuisha waumini na wahudumu wote ambao wanataka kutambuliwa kwa huduma zaidi ya kanisa la mtaa kama inavyotakiwa na *Kitabu cha Mwongozo*. Mchungaji lazima kwanza aidhinishe mtahiniwa.
- 139.14** Halmashauri ya kanisa inaweza kupendekeza kwa kikao cha wilaya mtu ambaye anataka kupokea au kufanya upya hati ya mhudumu wa wilaya. Mchungaji lazima kwanza amteue mtu huyo. (523.5, 524.1)
- 139.15** Halmashauri ya kanisa inaweza kupendekeza kwa kikao cha wilaya kufanywa upya kwa hati ya shemasi. Mchungaji lazima kwanza amteue mtu huyo kwa ajili ya kufanywa upya. Pendekezo lazima lipatane na kifungu cha 508.
- 139.16** Halmashauri ya kanisa itachagua kiongozi wa uanafunzi wa huduma za watoto na kiongozi wa uanafunzi wa huduma za watu wazima. Kabla ya kuchaguliwa kwao, halmashauri ya Huduma za Shule ya Jumapili na Uanafunzi za Kimataifa HSUK lazima iteue watu, na mchungaji lazima awaidhinishe. (155.6)
- 139.17** Halmashauri ya kanisa itapiga kura kuidhinisha mwenyekiti wa Huduma ya Vijana wa Mnazareti ya Kimataifa aliyechaguliwa na Huduma ya Vijana wa Mnazareti ya Kimataifa ya mtaa, kulingana na Mkataba wa Huduma ya Vijana wa Mnazareti ya Kimataifa.
- 139.18** Halmashauri ya kanisa itapiga kura ikiwa itaidhinisha uteuzi wa wasimamizi wa vipindi vyovyote vya malezi au shule. (125.10, 161, 169.1, 211.13)

139.19 Halmashauri ya kanisa itachagua katibu ambaye ana sifa zinazohitajika kwa maafisa wa kanisa katika kifungu cha 33. Uchaguzi huu utakuwa katika mkutano wa kwanza wa halmashauri mpya.

^a Katibu lazima awe mshiriki wa kanisa. Katibu hataweza kupiga kura isipokuwa mkutano wa kanisa umchague kwenye halmashauri ya kanisa. Katibu atahudumu hadi mwisho wa mwaka wa kanisa na hadi mrithi atakapochaguliwa na kuhitimu. . (33, 115.6–115.8, 115.11, 138, 145.1–145.7)

139.20 Halmashauri ya kanisa itachagua mweka hazina ambaye ana sifa zinazohitajika kwa maafisa wa kanisa katika aya ya 33. Uchaguzi huu utakuwa katika mkutano wa kwanza wa halmashauri mpya.

^a Mweka hazina lazima awe mshiriki wa kanisa. Mweka hazina hataweza kupiga kura isipokuwa mkutano wa kanisa umchague kwenye halmashauri ya kanisa. Mweka hazina atahudumu hadi mwisho wa mwaka wa kanisa na hadi mrithi atakapochaguliwa na kuhitimu.

^b Mwanafamilia wa karibu wa mchungaji awezi kutumika kama mweka hazina bila idhini ya msimamizi wa wilaya na Baraza la Halmashauri ya Wilaya. "Familia ya karibu" ina maana ya wanandoa, watoto, ndugu, au wazazi. (33, 115.7–115.8, 115.11, 138, 146.1–146.6)

139.21 Halmashauri ya kanisa itasimamia mfumo makini wa uhasibu wa fedha zote za kanisa. Hii inajumuisha pesa zote zinazopokelewa na kutolewa na kanisa, vipindi vya malezi ya watoto, shule, Huduma ya Umisheni wa Mnazareti ya Kimataifa, Huduma ya Vijana wa Mnazareti ya Kimataifa na Huduma ya Huduma za Shule ya Jumapili na Uanafunzi za Kimataifa. Itapokea ripoti ya fedha kwenye mikutano yake iliyoratibiwa mara kwa mara, na itatoa ripoti kwa mkutano wa kila mwaka wa kanisa. (146.3–146.5)

139.22 Halmashauri ya kanisa itateua kamati ya kuhesabu pesa zote zilizopokelewa na kanisa. Kamati lazima iwe na angalau wajumbe wawili na inapaswa kutoa ripoti sahihi ya pesa zote inazohesabu.

139.23 Kila mwaka, halmashauri ya kanisa itateua kamati ya kuchunguza na kukagua fedha za kanisa. Ukaguzi unaweza kufanywa na kamati ya ukaguzi, kamati ya watahini huru, au watu wengine wenye sifa. Ni lazima ifikie viwango vinavyotambulika, vya kitaaluma na viwango vya chini vinavyohitajika na sheria za mitaa, ikiwa vinatumika. Ukaguzi utajumuisha rekodi zote za fedha za kanisa, ikijumuisha rekodi za mweka hazina, Huduma ya Vijana wa Mnazareti ya Kimataifa ya, Huduma za Shule ya

Jumapili na Uanafunzi za Kimataifa, na kipindi chochote cha watoto au shule.

^a Mchungaji atapata rekodi zote za kanisa la mtaa. (125.15)

139.24 Halmashauri ya kanisa itaunda Kamati ya Uinjilisti na Ushirika wa Kanisa ilio na angalau watu watatu. (112)

139.25 Halmashauri ya kanisa itafanya kazi, ikihitajika, kama Halmashauri ya Huduma za Shule ya Jumapili na Uanafunzi za Kimataifa katika makanisa ambayo yana washiriki wasiozidi 75. (155)

139.26 Ikiwa mashtaka yaliyotiwa sahihi yatafanywa dhidi ya mshiriki wa kanisa, halmashauri ya kanisa itateua Halmashauri ya Mitaa ya Nidhamu ya washiriki watano. (605)

139.27 Halmashauri ya kanisa itapiga kura ikiwa itachagua washirika wowote wanaolipwa kwa kanisa la mtaa. Mchungaji lazima kwanza amteue mshirika, na msimamizi wa wilaya lazima atoe kibali cha maandishi. (161, 169-169.1, 211.13)

139.28 Halmashauri ya kanisa itapiga kura kumchagua mhudumu wa eneo au mhudumu aliyeidhinishwa kama mchungaji mshirika asiyelipwa. Idhini ya maandishi ya msimamizi wa wilaya inahitajika kila mwaka kwa mhudumu wa eneo au mhudumu aliye na hati kuhudumu kama mchungaji mshiriki asiyelipwa. (117.6)

139.29 Halmashauri ya kanisa itaunda kamati ya mipango ya masafa marefu ya kanisa na mchungaji kama mwenyekiti wa zamani.

139.30 Halmashauri ya kanisa itapitisha na kutekeleza mpango wa kupunguza hatari ya utovu wa nidhamu kwa wale walio katika nafasi za uaminifu au mamlaka. Kanisa la mtaa lazima lizingatie hali yake ya kipekee wakati wa kufanya mpango.

140, 141 Uwakili. Halmashauri ya kanisa, pamoja na mchungaji, watasaidia Hazina ya Uinjilisti Ulimwenguni na Fedha za Huduma za Wilaya. Itafuata mipango iliyopitishwa na Halmashauri ya Wasimamizi Wakuu na Halmashauri Kuu ya fedha hizi. Halmashauri ya kanisa mara kwa mara itatuma kiasi hiki kwa mweka hazina mkuu na mweka hazina wa wilaya. Kwa ufafanuzi wa “usimamizi,” tazama kifungu 32-32.5. (317.10, 335.7)

142 Halmashauri ya kanisa la kanisa jipya lililopangwa litafanya kazi za halmashauri ya Huduma za Shule ya Jumapili na Uanafunzi za Kimataifa hadi iweze kuchagua moja. (155)

- 142.1** Halmashauri ya kanisa na mchungaji wa kanisa jipya lililopangwa wataamua wakati wa kuchagua rais wa Huduma za Shule ya Jumapili na Uanafunzi za Kimataifa. (139.25, 155, 156)
- 143** Halmashauri ya kanisa inaweza kumwondoa mshiriki kutoka kwa ushirika wa kanisa baada ya kuorodheshwa kuwa "asiyetenda" kwa angalau mwaka mmoja. (111-111.4, 114.3)
- 144** Halmashauri ya kanisa inaweza kusimamisha au kufuta hati ya mhudumu wa mtaa.

Shughuli za katibu ya kanisa

- 145, 145.1** Katibu wa halmashauri ya kanisa ataandika kwa usahihi kumbukumbu za mikutano yote ya kanisa na mikutano ya halmashauri ya kanisa. Yeye atalinda dakika kwa uaminifu. Katibu atawatambua washiriki wote wanaopiga kura waliopo au hawapo kwenye mikutano ya halmashauri ya kanisa ili kuonyesha wazi akidi. Katibu atafanya kazi zingine ambazo jukumu linaweza kuhitaji. (122.1, 139.19)
- 145.2** Katibu atawasilisha ripoti kwa mkutano wa mwaka wa kanisa. Itatoa maelezo ya shughuli kuu za kanisa la mtaa, ikijumuisha takwimu za washiriki. (115.9)
- 145.3** Katibu atalinda nyaraka muhimu za kanisa. Hii ni pamoja na karatasi, rekodi, hati za kisheria, hati, muhtasari, sera za bima, hati za mkopo, orodha ya washiriki wa kanisa, rekodi za kihistoria, dakika za halmashauri ya kanisa, na hati zinazotumika kuhusisha kanisa. Ataweka hati hizi kwenye sehemu isiyoshika moto au salama. Sefu inaweza kuwa katika kanisa la mtaa, au, ikiwezekana, katika benki ya ndani au kampuni kama hiyo. Mchungaji na mweka hazina wa kanisa, wakati wote, watashiriki upatikanaji wa salama. Katibu atatoa utunzaji wa hati hizi mara moja kwa mrithi wake.
- 145.4** Katibu atakuwa katibu wa mikutano yote ya kila mwaka na maalum ya kanisa. Atalinda kumbukumbu na karatasi zingine za mikutano hii. (115.6)
- 145.5** Katibu ataidhinisha kwa msimamizi wa wilaya matokeo ya kura kuhusu uhusiano wa mchungaji na kanisa. Uthibitisho lazima uwe kwa maandishi. Hii ni pamoja na kura ya kumwita mchungaji na kupiga kura ya kuendelea na uhusiano kati ya kanisa na mchungaji. Katibu atatuma vyeti ndani ya wiki moja ya kura.

- 145.6** Wakati kanisa halina mchungaji, katibu atatuma dakika kwa msimamizi wa wilaya. Hii inajumuisha kumbukumbu za mikutano ya kanisa na mikutano ya halmashauri ya kanisa. Katibu atatuma kumbukumbu ndani ya siku tatu za mkutano.
- 145.7** Katibu atatia sahihi, pamoja na mchungaji, nyaraka muhimu za kisheria. Hii ni pamoja na rehani, kutolewa kwa rehani, mikataba na hati zingine ambazo hazijatajwa mahali pengine kwenye *Kitabu cha Mwongozo*. (102.3, 103–104.2)

Shughuli za mweka hazina wa kanisa

- 146, 146.1** Kwa niaba ya kanisa, mweka hazina atapokea pesa zote, isipokuwa *Kitabu cha Mwongozo* unatoa nafasi ya kutumwa kwa ofisi tofauti. Atatoa pesa hizo kwa uangalifu kulingana na maagizo ya halmashauri ya kanisa. (139.21)
- 146.2** Kila mwezi, mweka hazina atatuma fedha za wilaya kwa mweka hazina wa wilaya na fedha za jumla kwa mweka hazina mkuu. Atatuma pesa hizo kupitia ofisi inayofaa, isipokuwa masharti mengine yatafanywa. (125.9)
- 146.3** Mweka hazina ataweka kumbukumbu sahihi ya fedha zote zilizopokelewa na kutolewa. (139.21)
- 146.4** Kila mwezi, mweka hazina atasambaza ripoti ya kina ya fedha kwa halmashauri ya kanisa. (139.21)
- 146.5** Kila mwaka, mweka hazina atatoa ripoti ya kifedha kwa mkutano wa kila mwaka wa kanisa. (115.9, 139.21)
- 146.6** Mweka hazina atatoa kwa halmashauri ya kanisa rekodi kamili za mweka hazina punde tu kazi yake itakapomalizika.

M. WADHAMINI

- 147** Mkutano wa kila mwaka au maalum wa kanisa utachagua kwa kura wadhamini wa kanisa la mtaa. Kanisa litakuwa na angalau wadhamini wawili na wasiozidi kumi na watatu. Mwakili wote lazima wawe washiriki wa kanisa. Watahudumu hadi mwisho wa mwaka wa kanisa na hadi waandamizi wao watakapochaguliwa na kuhitimishiwa. (33, 115.7, 115.11, 137)

Shughuli za wadhamini

- 148, 148.1** Ikiwa kanisa halina kamati ya ukuaji wa kanisa, wadhamini watahudumu mahali pake. Watakuwa na jukumu la kuwafikia watu, uinjilisti, na kuendeleza makanisa mapya na makanisa ya umisheni ambayo hayajaratibiwa. Mchungaji ndiye mwenyekiti wa kamati.
- 148.2** Wadhamini watasaidia wahitaji na wenye shida. Jukumu mojawapo la kibiblia la viongozi waumini ni kuhudumu katika maeneo yenye mahitaji ya kiutendaji. Kwa hivyo, wadhamini wanapaswa kutoa wakati wao na karama za kiroho katika matendo ya huduma, usimamizi, faraja, rehema, kutembelea, na huduma zingine (Warumi 12:6–8).
- 148.3** Halmashauri ya kanisa inaweza kuuliza wadhamini kuhudumu kama Kamati ya Uinjilisti na Ushirika. (112–112.8)
- 148.4** Wadhamini watamsaidia mchungaji kupanga nafasi za huduma ya Kikristo kwa washiriki wa kanisa. Wanapaswa kuendeleza nafasi katika jamii inayozunguka kanisa, hasa kati ya wale wa tamaduni nyingine, nafasi ya kiuchumi, na hali ya kijamii.
- 148.5** Wadhamini watakuwa viunganishi vya vikundi vya utendaji vya Kikristo na mashirika ya huduma katika jumuiya yao.
- 148.6** Wadhamini watamsaidia mchungaji katika ibada ya hadhara na malezi ya Kikristo katika kanisa la mtaa.
- 148.7** Wasimamizi watatayarisha vipengele vya Meza ya Bwana. Ikiwa mchungaji ataomba, watamsaidia kusambaza vipengele. (124.4, 700)
- 149** Wakati kuna nafasi, kanisa linaweza kujaza mteule katika mkutano wa kanisa unaoitwa ipasavyo au kutumia hatua inayopatikana katika kifungu cha 137.3. (115.8)
- 150** Kamati ya Udhhamini inaundwa na wasimamizi wote. Itafanya kazi na mchungaji na Huduma ya Udhhamini ili kuendeleza sababu ya udhamini wa Kikristo katika kanisa. Udhhamini wa Kikristo unajumuisha rasilimali zote za maisha. (32–32.5)

N. MAWAKILI

- 151** Kanisa litakuwa na mawakili wasiopungua watatu na wasiozidi tisa. Wadhamini wote lazima wawe washiriki wa kanisa la mtaa. Watahudumu hadi mwisho wa mwaka wa kanisa na hadi waandamizi wao watakapochaguliwa na kuhitimishwa. (33, 115.11, 137)

- 152 Kanisa litafuata kikamilifu sheria za mahali kama zinahitaji njia maalum ya kuchagua wadhamini wa kanisa. (115.4)
- 152.1 Ikiwa sheria ya mtaa haihitaji njia maalum ya kuchagua wadhamini, mkutano wa kila mwaka au maalum wa kanisa utawachagua kwa kura. (115.7, 115.11)

Shughuli za mawakili

- 153, 153.1 Mawakili watakuwa na hatimiliki ya mali ya kanisa na kuisimamia kwa ajili ya kanisa katika kesi zifuatazo:
- ^a • Ikiwa kanisa la mtaa halijaingizwa
 - ^b • Ikiwa sheria za mitaa zinahitaji hivyo
 - ^c • Iwapo msimamizi wa wilaya au Baraza la Halmashauri ya Wilaya linaona ni bora kwa kanisa kulingana na kifungu cha 102-104.4
- 153.2 Mawakili wataongoza maendeleo ya majengo na mipango ya kifedha, isipokuwa kama halmashauri ya kanisa itafanya mipango ingine.
- 154 Wakati kuna nafasi, kanisa linaweza kujaza mteule katika mkutano wa kanisa unaoitwa ipasavyo au kutumia mchakato unaopatikana katika 137.3. (115.8)

O. HALMASHAURI YA HUDUMA ZA SHULE YA JUMAPILI NA UANAFUNZI ZA KIMATAIFA KANISA LA MTA

- 155 Kila kanisa la mtaa litaanzisha Halmashauri ya Huduma za Shule ya Jumapili na Uanafunzi za Kimataifa (HSJUK), kamati ya elimu. Itatoa taarifa kwa halmashauri ya kanisa, na mkutano wa kila mwaka wa kanisa utachagua washiriki wake. Ikiwa kanisa lina washiriki wasiozidi 75, halmashauri ya kanisa inaweza kutekeleza majukumu ya kamati. Wajumbe wa halmashauri ni kama wafuatao:
- ^a • Mwenyekiti wa Huduma za Shule ya Jumapili na Uanafunzi za Kimataifa (mjumbe wa ujuzi)
 - ^b • Mchungaji (mjumbe wa ujuzi)
 - ^c • Mwenyekiti wa Misheni ya Mnazareti ya Kimataifa (mjumbe wa ujuzi)
 - ^d • Mkurugenzi wa Huduma za Watoto (mjumbe wa ujuzi)
 - ^e • Mkurugenzi wa Huduma za Watu Wazima (mjumbe wa ujuzi)
 - ^f • Angalau washiriki watatu lakini wasiozidi tisa waliochaguliwa katika mkutano wa mwaka wa kanisa

- ^g Mkutano wa kila mwaka wa kanisa unaweza kuchagua washiriki kwa vipindi tofauti vya miaka miwili na hadi waandamizi wao watakapochaguliwa na kuhitimishwa. Nafasi za kazi katika ofisi ya mjumbe aliyechaguliwa zitajazwa kulingana na mchakato wa kifungu cha 137.3.
- ^h Badala ya Halmashauri ya Huduma za Shule ya Jumapili na Uanafunzi za Kimataifa, kanisa linaweza kuchagua kuchagua kamati ya elimu. Ikiwa ndivyo, itafuata mahitaji ya *Kitabu cha Mwongozo* wa idadi ya chini ya wasimamizi na mawakili. Wajumbe wa ujuzi waliotajwa hapo juu watakuwa washiriki wa kamati ya elimu, ingawa wengine wanaweza si washiriki wa halmashauri ya kanisa.
- ⁱ Makanisa ya mtaa yanapaswa kuchagua washiriki ambao wana sifa zinazohitajika kwa maafisa wa kanisa katika kifungu cha 33. (33, 147, 151, 156)

Shughuli na uwezo wa Halmashauri ya Huduma za Shule ya Jumapili na Uanafunzi za Kimataifa au kamati ya elimu

- 155.1** Halmashauri ya Huduma za Shule ya Jumapili na Uanafunzi za Kimataifa itapanga, kutayarisha, kuendeleza, na kutekeleza huduma ya elimu ya Kikristo kwa kanisa la mtaa. Itafanya hivi chini ya uangalizi wa moja kwa moja wa mchungaji, uongozi wa msimamizi wa Huduma za Shule ya Jumapili na Uanafunzi za Kimataifa, na maelekezo ya halmashauri ya kanisa.
- ^a Huduma za elimu ya Kikristo zitaendeshwa kulingana na malengo na viwango vya Kanisa la Mnazareti. Malengo na viwango vinawekwa na Halmashauri Kuu. Wanapandishwa vyeo kupitia Kamati ya Huduma za Kanisa la Mtaa, ofisi ya Huduma za Watu Wazima, ofisi ya Huduma ya Vijana wa Mnazareti ya Kimataifa, na ofisi ya Huduma za Watoto.
- ^b Uendelezaji unajumuisha mitaala na vipindi vinavyoelekezwa kwa huduma kwa watu wazima, vijana na watoto. Shule ya Jumapili, masomo ya Biblia, na vikundi vidogo, pamoja na huduma ya kuhubiri, hutoa msingi wa somo la Biblia la kanisa na mafundisho. Halmashauri ya Huduma za Shule ya Jumapili na Uanafunzi za Kimataifa inapaswa pia kutoa fursa kwa mafundisho ya kibiblia kuwa sehemu ya maisha ya kongamano. Hii inaweza kufanywa kupitia vipindi vya utunzaji wa watoto na shule. Inaweza pia kufanywa kupitia matukio maalum ya kila mwaka kama vile

Karavani, vipindi vya kila wiki vya watoto wengine, na huduma za watu wasio na mume.

(125.15)

- 155.2** Halmashauri ya Huduma za Shule ya Jumapili na Uanafunzi za Kimataifa itafanya kazi kufikia idadi kubwa zaidi ya watu wasio na kanisa kwa ajili ya Yesu Kristo na kanisa. Watakamilisha kazi hii kwa njia zifuatazo:
- a* • Kuwaleta watu katika ushirika
 - b* • Kufundisha Neno la Mungu kwa ufanisi
 - c* • Kuwaleta kwenye wokovu binafsi
 - d* • Kufundisha mafundisho ya imani ya Kikristo
 - e* • Kuendeleza tabia, mitazamo na mienendo ya Kristo
 - f* • Kusaidia kuanzisha nyumba za Kikristo
 - g* • Kutayarisha waumini kwa ajili ya ushirika wa kanisa
 - h* • Kuandaa waumini kwa ajili ya huduma zinazofaa za Kikristo
- 155.3** Halmashauri ya Huduma za Shule ya Jumapili na Uanafunzi za Kimataifa itaamua mtaala wa huduma mbalimbali, kila mara kwa kutumia rasilimali za Kanisa la Mnazareti kuunda msingi wa masomo ya Biblia na tafsiri ya mafundisho.
- 155.4** Kufuatia Sheria za Halmashauri ya Huduma za Shule ya Jumapili na Uanafunzi za Kimataifa, Halmashauri ya Huduma za Shule ya Jumapili na Uanafunzi za Kimataifa itapanga na kupanga huduma zote za shule ya Jumapili na uanafunzi za kanisa la mtaa. (812)
- 155.5** Halmashauri ya Huduma za Shule ya Jumapili na Uanafunzi za Kimataifa itateua mtu mmoja au zaidi kwa mkutano wa kila mwaka wa kanisa kwa ajili ya kuchaguliwa kama mwenyekiti wa Halmashauri ya Huduma za Shule ya Jumapili na Uanafunzi za Kimataifa. Mchungaji lazima kwanza aidhinishhe mteule au wateule. Halmashauri ya Huduma za Shule ya Jumapili na Uanafunzi za Kimataifa itafanya uteuzi bila mwenyekiti wa sasa kuwepo.
- 155.6** Halmashauri ya Huduma za Shule ya Jumapili na Uanafunzi za Kimataifa itateua msimamizi wa uanafunzi wa huduma za watoto na mratibu wa uanafunzi wa huduma za watu wazima kwenye halmashauri ya kanisa kwa ajili ya uchaguzi. Mchungaji lazima kwanza aidhinishhe walioteuliwa.
- 155.7** Halmashauri ya Huduma za Shule ya Jumapili na Uanafunzi za Kimataifa itachagua baraza la huduma za watoto na baraza la baraza za watu wazima.

Waratibu wa uanafunzi watateua watu kwa mabaraza haya. Mchungaji na msimamizi wa Halmashauri ya Huduma za Shule ya Jumapili na Uanafunzi za Kimataifa lazima kwanza waidhinishhe uteuzi.

155.8 Halmashauri ya Huduma za Shule ya Jumapili na Uanafunzi za Kimataifa itachagua wasimamizi, walimu, na wasimamizi wa shule ya Jumapili, masomo ya Biblia na vikundi vidogo. Mwenyekiti wa Huduma ya Vijana wa Mnazareti ya Kimataifa na waratibu wa uanafunzi wa huduma za watoto na huduma za watu wazima watawateua. Mchungaji na mwenyekiti wa Huduma za Shule ya Jumapili na Uanafunzi za Kimataifa lazima kwanza waidhinishhe walioteuliwa kabla ya Huduma za Shule ya Jumapili na Uanafunzi za Kimataifa kupiga kura ya kuwachagua. Viongozi hawa watakuwa na sifa zifuatazo:

- a* • Wanashuhudia kwamba wao ni Wakristo.
- b* • Maisha yao ni mfano mzuri wa mfuasi aliye kama Kristo.
- c* • Wanaishi kulingana na imani, kiutawala, na desturi za Kanisa la Mnazareti

155.9 Halmashauri ya Huduma za Shule ya Jumapili na Uanafunzi za Kimataifa itamchagua msimamizi wa mtaa wa Kuendeleza Mafunzo ya Waumini. Atapanga, kuendeleza, na kusimamia nafasi za mafunzo ya mara kwa mara kwa wafanyakazi wa Huduma za Shule ya Jumapili na Uanafunzi za Kimataifa na pia washiriki wa kanisa. Halmashauri ya Huduma za Shule ya Jumapili na Uanafunzi za Kimataifa inaweza kuteua msimamizi wa Kuendelea na Mafunzo ya Waumini kama mjumbe wa ujuzi wa halmashauri ya Huduma za Shule ya Jumapili na Uanafunzi za Kimataifa.

155.10 Halmashauri ya Huduma za Shule ya Jumapili na Uanafunzi za Kimataifa itakutana mara kwa mara. Katika mwanzo wa mwaka wa kanisa, itachagua katibu na wasimamizi wengine ambao inaweza kuhitaji. Mchungaji au mwenyekiti wa Huduma za Shule ya Jumapili na Uanafunzi za Kimataifa anaweza kuitisha mikutano maalum ya Halmashauri ya Huduma za Shule ya Jumapili na Uanafunzi za Kimataifa. (113)

156 Mwenyekiti wa Huduma za Shule ya Jumapili na Uanafunzi za Kimataifa Mkutano wa kila mwaka wa kanisa utachagua mwenyekiti wa Huduma za Shule ya Jumapili na Uanafunzi za Kimataifa kwa kura nyingi za siri. Washirika lazima wawepo ili kupiga kura. Mwenyekiti wa Huduma za Shule ya Jumapili na Uanafunzi za Kimataifa lazima awe mshiriki wa kanisa la mtaa. Atahudumu kwa mwaka mmoja na hadi mrithi atakapochaguliwa. Mchungaji akiidhinisha, Halmashauri ya Huduma za Shule ya Jumapili na Uanafunzi za Kimataifa inaweza

kuwasilisha mwenyekiti wa sasa wa Huduma za Shule ya Jumapili na Uanafunzi za Kimataifa kwa kura ya “ndiyo au hapana” ili kuchaguliwa tena. Mkutano wa mara kwa mara au maalum wa kanisa utajaza nafasi ya mwenyekiti wa Huduma za Shule ya Jumapili na Uanafunzi za Kimataifa. Mwenyekiti mpya aliyechaguliwa wa Huduma za Shule ya Jumapili na Uanafunzi za Kimataifa atakuwa mshiriki wa ujuzi wa kikao cha wilaya, halmashauri ya kanisa la mtaa, na Halmashauri ya mtaa ya Huduma za Shule ya Jumapili na Uanafunzi za Kimataifa.

^a Makanisa ya mtaa yanapaswa kuchagua wale ambao wana sifa zinazohitajika kwa maafisa wa kanisa katika aya ya 33.

(33, 115.11, 137, 155, 155.5, 201)

Shughuli na uwezo wa mwenyekiti wa Huduma za Shule ya Jumapili na Uanafunzi za Kimataifa

- 156.1 Mwenyekiti wa Huduma za Shule ya Jumapili na Uanafunzi za Kimataifa atakuwa na usimamizi mtendaji wa Huduma za Shule ya Jumapili na Uanafunzi za Kimataifa katika kanisa la mtaa.
- 156.2 Mwenyekiti wa Huduma za Shule ya Jumapili na Uanafunzi za Kimataifa atasimamia kulingana na Sheria za Huduma za Shule ya Jumapili na Uanafunzi za Kimataifa. (812)
- 156.3 Mwenyekiti wa Huduma za Shule ya Jumapili na Uanafunzi za Kimataifa ataendeleza vipindi vya ukuaji katika maeneno ya uandikishaji, mahudhurio, na mafunzo ya uongozi.
- 156.4 Mwenyekiti wa Huduma za Shule ya Jumapili na Uanafunzi za Kimataifa ataongoza mikutano ya kawaida ya halmashauri ya Huduma za Shule ya Jumapili na Uanafunzi za Kimataifa au kamati ya elimu ya halmashauri ya kanisa. Ataongoza halmashauri ya Huduma za Shule ya Jumapili na Uanafunzi za Kimataifa katika kutekeleza majukumu yake.
- 156.5 Mwenyekiti wa Huduma za Shule ya Jumapili na Uanafunzi za Kimataifa atawasilisha bajeti ya mwaka ya Huduma za Shule ya Jumapili na Uanafunzi za Kimataifa kwa halmashauri ya kanisa.
- 156.6 Mwenyekiti wa Huduma za Shule ya Jumapili na Uanafunzi za Kimataifa atatoa ripoti ya kila mwezi kwa halmashauri ya kanisa na atawasilisha ripoti iliyoandikwa kwa mkutano wa kila mwaka wa kanisa.
- 157 **Mabaraza ya vikundi vya rika na wakurugenzi wa uanafunzi.** Kazi ya Huduma za Shule ya Jumapili na Uanafunzi za Kimataifa inafanyika vizuri

zaidi ikipangwa kulingana na umri: watoto, vijana na watu wazima. Kanisa la mtaa linapaswa kuwa na baraza la kila rika. Hii itasaidia kupanga na kusimamia kazi. Baraza litaundwa na mkurugenzi wa kundi la rika na wawakilishi mbalimbali kutoka kwa huduma ambazo kanisa hutoa kwa kundi la rika. Baraza itafanya kazi pamoja na mkurugenzi wa kundi la rika kupanga huduma kwa kundi hilo, na kutayarisha jinsi ya kutekeleza huduma hizo. Kazi za baraza la kundi la rika zitahitaji idhini ya mkurugenzi uanafunzi na Halmashauri Huduma za Shule ya Jumapili na Uanafunzi za Kimataifa.

Kazi ya msimamizi wa uanafunzi wa kundi la rika

- 157.1** Mkurugenzi wa uanafunzi atakuwa baraza la kundi la rika analolisimamia. Ataongoza baraza katika kupanga, kuendeleza, na kusimamia nafasi za Huduma za Shule ya Jumapili na Uanafunzi za Kimataifa za kundi rika.
- 157.2** Mkurugenzi wa uanafunzi ataongoza kundi la rika la Huduma za Shule ya Jumapili na Uanafunzi za Kimataifa. Kutoa uongozi kwa tawi linalostahili la Huduma za Shule ya Jumapili na Uanafunzi za Kimataifa. Ataendeleza mipango ya kuongeza uandikishaji na mahudhurio kwa ushirikiano wa Halmashauri ya Huduma za Shule ya Jumapili na Uanafunzi za Kimataifa.
- 157.3** Mkurugenzi wa uanafunzi atatoa uongozi kw shule za ziada za Jumapili, vipindi vya malezi ya watoto, shule, huduma maalum na za kila mwaka, uinjilisti na ushirika kwa kundi la rika analowakilisha.
- 157.4** Mkurugenzi wa uanafunzi atateua kwa halmashauri ya Huduma za Shule ya Jumapili na Uanafunzi za Kimataifa viongozi wa huduma mbalimbali zinazotekelezwa na kundi lake la rika. Hii ikiwa ni pamoja na wasimamizi, walimu, na viongozi wa Shule ya Jumapili, Mafundisho ya Biblia, na vikundi vidogo. Hii haijumuishi Huduma za Vijana wa Mnazareti za Kimataifa, ambazo zitafanya uteuzi wao zenyewe. Mchungaji na mwenyekiti wa Huduma za Shule ya Jumapili na Uanafunzi za Kimataifa lazima kwanza aidhinishhe uteuzi kabla ya halmashauri ya Huduma za Shule ya Jumapili na Uanafunzi za Kimataifa kupiga kura ili kuwachagua.
- 157.5** Mkurugenzi wa uanafunzi lazima apokee idhini ya Halmashauri ya Huduma za Shule ya Jumapili na Uanafunzi za Kimataifa kabla ya kutumia mtaala wa ziada.
- 157.6** Mkurugenzi wa kundi la rika atatoa mafunzo ya uongozi kwa wafanyakazi wa kundi la rika. Atafanya kazi na halmashauri ya

Huduma za Shule ya Jumapili na Uanafunzi za Kimataifa na mkurugenzi wa Mafundisho ya Kuendelea ya Waumini ili kuendeleza nafasi hizi.

- 157.7** Mkurugenzi wa uanafunzi atawasilisha ombi la bajeti ya kila mwaka kwa Halmashauri ya Huduma za Shule ya Jumapili na Uanafunzi za Kimataifa na halmashauri ya kanisa. Baada ya kuidhinishwa, atatumia fedha kulingana na bajeti.
- 157.8** Mkurugenzi wa uanafunzi atapokea ripoti za huduma mbalimbali chini ya uongozi wake. Atatoa ripoti ya kila mwezi ya huduma hizi kwa mwenyekiti wa Huduma za Shule ya Jumapili na Uanafunzi za Kimataifa. Huduma hizi ni pamoja na shule ya Jumapili, huduma zilizopanuliwa na vipindi vya elimu nje ya kanisa, shughuli za uanafunzi, na masomo ya Biblia.
- 157.9** Mkurugenzi wa uanafunzi atafanya kazi na halmashauri ya Huduma za Shule ya Jumapili na Uanafunzi za Kimataifa kusimamia shughuli zote za mtaa za Huduma za Shule ya Jumapili na Uanafunzi za Kimataifa. Atatuma kwa halmashauri kalenda ya robo mwaka ya shughuli zake za kundi la rika.
- 158 Baraza la Huduma za Watoto.** Baraza la Huduma za Watoto litapanga huduma zote za shule ya Jumapili na uanafunzi kwa watoto walio na umri wa miaka 12 na chini katika kanisa la mtaa. Ukubwa wa baraza utabadilika huku huduma za watoto zitakapoongezwa viongozi wapya watakapopatikana. Baraza litajumuisha angalau mwakilishi mmoja kutoka shule ya Jumapili ya watoto, mafunzo ya Biblia, au vikundi vidogo. Aidha, itakuwa na wawakilishi kutoka huduma nyingine za Watoto, wakiwemo wafuatao:
- a* • Kanisa la watoto
 - b* • Karavani
 - c* • Shule za Biblia wakati wa Likizo
 - d* • Kudadisi Biblia
 - e* • Elimu ya utume
 - f* • Orodha ya Watoto
 - g* • Huduma zingine zinazohitajika

Kazi za msimamizi wa uanafunzi wa Huduma ya Watoto

- 158.1** Mkurugenzi wa uanafunzi wa huduma za watoto atafanya kazi zote zilizopewa wakurugenzi wa uanafunzi wa vikundi vya umri katika kifungu cha 157.1-157.9.
- 158.2** Mkurugenzi wa uanafunzi atashirikiana na Kamati Kuu ya Huduma ya Umisheni wa Mnazareti wa Kimataifa ya kanisa la mtaa katika kuchagua mkurugenzi wa elimu ya umisheni kwa watoto. Atakayechaguliwa kufanya kazi hiyo atakuwa mshirika wa baraza la Umisheni ya Mnazareti ya Kimataifa na baraza la Huduma za Watoto. Mchungaji na mwenyekiti wa Huduma ya Umisheni wa Mnazareti wa Kimataifa lazima kwanza waidhinishhe wateule wa nafasi hii.
- 159 Baraza la Huduma za Watu Wazima.** Baraza la Huduma za Watu Wazima litapanga huduma zote za Shule ya Jumapili na uanafunzi kwa watu wa wazima wa kanisa la mtaa. Ukubwa wa baraza hilo utabadilika huku hudua za watu wazima zikiongezwa viongozi wapya watakapopatikana. Baraza hilo litakuwa na angalau mwakilishi mmoja wa Shule ya Jumapili, mafundisho ya Biblia au Vikundi vidogo. Zaidi ya hayo, litakuwa na wawakiloishi kutoka huduma nyingine za watu wazima, wakiwemo wafuatao:
- a* • Maisha ya ndoa na familia
 - b* • Huduma za juu za watu wazima
 - c* • Huduma za watu wazima wasio na waume
 - d* • Huduma za Waumini
 - e* • Huduma za wanawake
 - f* • Huduma za wanaume
 - g* • Huduma nyingine kama zinavyojitajika

Kazi ya msimamizi Huduma za uanafunzi za Watu Wazima

- 159.1** Mkurugenzi wa huduma za uanafunzi za watu wazima atatekeleza kazi zote zinazowekwa kwa wakurugenzi wa vikundi vya rika kulingana na 157.1-157.9.

P. HUDUMA YA VIJANA WA MNAZARETI YA KIMATAIFA YA MTA

- 160** Huduma za Mnazareti kwa vijana zitafadhiliwa na Huduma ya Vijana wa Mnazareti ya Kimataifa. Makundi ya mtaa yanapangwa kulingana na Mkataba wa Huduma ya Vijana wa Mnazareti ya Kimataifa. Wako chini ya mamlaka ya halmashauri za kanisa la mtaa.
- 160.1** Huduma ya Vijana Wanazareti ya Kimataifa itapangwa kulingana na Mpango wa Huduma ya Mtaa ya Vijana wa Mnazareti ya Kimataifa (810.100-810.118). Huduma ya mtaa ya Vijana wa Mnazareti ya Kimataifa inaweza kurekebisha mpango kulingana na mahitaji ya kipekee ya huduma ya vijana (tazama 810.103). Marekebisho lazima yalingane na Mkataba wa Huduma ya Vijana wa Mnazareti ya Kimataifa na *Kitabu cha Mwongozo*.

Q. MIPANGO YA KULEA WATOTO WA MNAZARETI NA SHULE

- 161** Halmashauri ya kanisa la mtaa au halmashauri zinaweza kuandaa vipindi vya malezi ya Mnazareti au shule (kuzaliwa kupitia shule ya upili). Msimamizi wa wilaya na Baraza la Halmashauri ya Wilaya lazima waidhinisha mpango. Vipindi vya malezi ya watoto au shule lazima vifuate vilivyowekwa na ofisi ya Huduma ya Watoto ya Huduma za Shule ya Jumapili na Uanafunzi za Kimataifa. Mkurugenzi na halmashauri ya shule watawajibika kwa halmashauri ya kanisa la mtaa, na lazima watoe ripoti ya kila mwaka kwake. (129.18, 211.13-211.14, 225.14, 516.15, 517)
- 161.1** **Kufungwa kwa Shule.** Kanisa la mtaa linaweza kuona ni muhimu kusimamisha shughuli za vipindi vya malezi ya watoto au shule. Kabla ya kuzifunga, kanisa linapaswa kwanza kuandaa ripoti ya fedha na kushauriana na msimamizi wa wilaya na Baraza la Halmashauri ya Wilaya.

R. NMI LA MTA

- 162** Halmashauri ya kanisa inaweza kuidhinisha shirika la Huduma ya Umisheni wa Mnazareti ya Kimataifa kwa kupatana na Katiba ya Huduma ya Umisheni wa Mnazareti ya Kimataifa ambayo Mkutano wa Huduma ya Umisheni wa Mnazareti ya Kimataifa Ulimwenguni

uliidhinisha. Hii inajumuisha kundi lolote la rika la Huduma ya Umisheni wa Mnazareti ya Kimataifa. (811)

162.1 Huduma ya Umisheni wa Mnazareti ya Kimataifa ya mtaa mtaa itakuwa sehemu muhimu ya kanisa la mtaa. Mchungaji na halmashauri ya kanisa wataisimamia. (125)

162.2 Mwenyekiti wa Huduma ya Umisheni wa Mnazareti ya Kimataifa.

Mchungaji atateua kamati ya uteuzi ya washirika watatu hadi saba wa Huduma ya Umisheni wa Mnazareti ya Kimataifa, na atahudumu kama mwenyekiti. Kamati itatuma jina moja au zaidi kwa halmashauri ya kanisa ili kuidhinishwa. Mwenyekiti wa Huduma ya Umisheni wa Mnazareti ya Kimataifa lazima awe mshiriki wa kanisa la mtaa. Washiriki kamili wa kanisa katika mkutano wa kila mwaka au maalum wa kanisa watachagua kwa kura ya siri mwenyekiti wa Huduma ya Umisheni wa Mnazareti ya Kimataifa. Washiriki lazima wawepo kupiga kura.

Shughuli na majukumu ya mwenyekiti wa NMI

- ^a Mwenyekiti wa Huduma ya Umisheni wa Mnazareti ya Kimataifa atakuwa mjumbe wa ujuzi wa halmashauri ya kanisa. Ikiwa mwenyekiti wa Huduma ya Umisheni wa Mnazareti ya Kimataifa ni mume au mke wa mchungaji, msaidizi wa mwenyekiti wa Huduma ya Umisheni wa Mnazareti ya Kimataifa anaweza kuhudumu kwenye halmashauri ya kanisa badala yake.
- ^b Mwenyekiti mtarajiwa wa Huduma ya Umisheni wa Mnazareti ya Kimataifa atakuwa mjumbe wa kikao cha wilaya.
- ^c Mwenyekiti wa Huduma ya Umisheni wa Mnazareti ya Kimataifa atatoa ripoti kwa mkutano wa kila mwaka wa kanisa.
(115.9, 116, 133, 137, 201)

163, 163.1 Huduma ya mtaa ya Umisheni wa Mnazareti ya Kimataifa itachangisha fedha kwa ajili ya maslahi ya kimataifa ya Kanisa la Mnazareti. Fedha zitakazopatikana zitatolewa kwa Hazina ya Uinjilisti Ulimwenguni au miradi maalum ya misheni ambayo imeidhinishwa na Kamati ya Asilimia Kumi. Huduma ya mtaa ya Umisheni wa Mnazareti ya Kimataifa inapaswa kwanza kufikiria jinsi ya kulipa kikamilifu sehemu ya kanisa la mtaa ya Hazina ya Uinjilisti Ulimwenguni. Kisha, inapaswa kusaidia kazi ya Misheni za Ulimwenguni kupitia michango kwa miradi maalum ya misheni iliyoidhinishwa.

164–164.3 Huduma ya mtaa ya Umisheni wa Mnazareti ya Kimataifa itapokea zawadi na matoleo yaliyotengwa kwa ajili ya Hazina ya Uinjilisti Ulimwenguni na maslahi ya jumla. Watafadhili matukio maalum, kama vile matoleo ya Pasaka na “Sadaka za Shukrani. Fedha zitakazopatikana kwa njia hii hazitatumika kwa madhumuni mengine ya usaidizi au gharama za mitaa au wilaya.

S. MARUFUKU DHIDI YA RUFAA ZA FEDHA

165 Ni kinyume cha sheria kwa kanisa la mtaa kuomba usaidizi wa kifedha kutoka kwa makanisa mengine ili kusaidia maslahi au mahitaji yao ya mahali. Hii ni kweli kwa viongozi au washiriki wowote wa kanisa. Makubaliano yanawezekana kwa makanisa katika wilaya moja na kanisa la mtaa. Makubaliano kama hayo yanahitaji idhini ya maandishi ya msimamizi wa wilaya na Baraza la Halmashauri ya Wilaya.

166 Washirika hawatakusanya pesa kwa aina yoyote ya kazi ya umishenari isipokuwa Hazina ya Uinjilisti Ulimwenguni. Hii ni pamoja na kuomba pesa kutoka kwa washirika wa makanisa mengine. Makubaliano yanaweza kufanywa yanapoidhinishwa na Halmashauri Kuu au mojawapo ya kamati zake.

T. MATUMIZI YA JINA “KANISA LA MNAZARETI”

167 Hakuna mtu au shirika litakalotumia jina “Kanisa la Mnazareti” kwa madhumuni yoyote bila kibali cha awali, cha maandishi. Ndivyo ilivyo kwa jina la kanisa lolote la mtaa, shirika la Mnazareti, taasisi ya Mnazareti, au shirika lolote linaloshirikiana na Kanisa la Mnazareti. Pia inajumuisha sehemu yoyote ya majina hayo. Marufuku haya ni kweli kwa shughuli yoyote: kibiashara, kijamii, kielimu, kutoa misaada, au nyinginezo. Halmashauri Kuu na Halmashauri ya Wasimamizi Wakuu lazima iidhinishhe matumizi yoyote kama hayo yaliyoelezwa hapo juu. Hata hivyo, marufuku haya hayahusu shughuli za Kanisa la Mnazareti ambazo zimeidhinishwa na *Kitabu cha Mwongozo*.

U. MASHIRIKA YANAYODHAMINIWA NA KANISA

168 Wanazareti hawataunda shirika lolote ambalo hutoa manufaa au huduma kwa washirika wa kanisa bila idhini ya maandishi.

- ^a • Wanazareti” wanajumuisha kanisa lolote la mtaa, halmashauri ya kanisa, shirika la wilaya, halmashauri ya wilaya, mshiriki wa kanisa,

au kikundi cha washiriki. Vivyo hivyo, Wanazareti hawatakuwa washiriki wa shirika lolote linalotoa manufaa au huduma kama hizo.

- b* • “Shirika” ni chama, ushirika, kikundi, au huluki nyingine yoyote, iwe iliyopangwa rasmi au isiyo rasmi.
- c* • “Faida au huduma” ni pamoja na shughuli yoyote inayodai, moja kwa moja au isivyo moja kwa moja, kufadhiliwa na Kanisa la Mnazareti. Pia inajumuisha shughuli yoyote ambayo ingeelekezwa kwa pekee au hasa kwa washiriki wa Kanisa la Mnazareti. Shughuli hizi zinaweza kuwa za kibiashara, kijamii, kielimu, za hisani, au nyinginezo.
- d* • Msimamizi wa wilaya, Baraza la Halmashauri ya Wilaya, na Halmashauri ya Wasimamizi Wakuu lazima watoe ruhusa ya awali, iliyoandikwa kwa makubaliano yoyote.

V. WASAIDIZI KATIKA KANISA LA MTA

169–169.1

Kanisa la mtaa kimsingi ni taasisi ya hiari. Kumtumikia Mungu na wengine ni wajibu na fursa ya washiriki wote wa kanisa, kila mmoja kulingana na uwezo wake mwenyewe. Hata hivyo, kanisa linatambua kwamba baadhi ya watu wanaweza kuhisi wameitwa kufanya huduma muhimu kama watu wa kawaida kanisani, ama wa muda au wa muda wote. Hawa wanaitwa "washirika" kama wanalipwa au la.

- a* Kanisa la mtaa, wasaidizi, au shirika husika linaweza kuhitaji kuajiri washirika wanaolipwa ili kufanya kazi kwa ufanisi zaidi. Washirika wanaweza kuwa wahudumu au waumini. Wakati wa kuajiri washirika, kanisa lazima liwe makini lisiharibu roho ya hiari ya kanisa na washiriki wake wote. Ni lazima isisumbue rasilimali za kifedha za kanisa, ikijumuisha malipo ya majukumu ya kimadhehebu. Katika hali maalum, kanisa la mtaa, wasaidizi, au shirika husika linaweza kuomba mapitio ya hali yake ili kupokea makubaliano. Msimamizi wa Wilaya na Baraza la Halmashauri ya Wilaya watazingatia kama wataidhinisha viziuzi vyovyote. (139.27)
- b* Wasaidizi lazima wateuliwe na mchungaji na kuchaguliwa na halmashauri ya kanisa. Msimamizi wa wilaya lazima aidhinisha kwanza uteuzi huo. Atajibu kwa siku 15 baada ya kupokea ombi.
- c* Wasaidizi wanaweza kuwa watu walio na huduma maalum ndani na kupitia kanisa la mtaa, kama vile wakurugenzi wa malezi ya watoto au

shule zinazoendeshwa na kanisa. Washirika pia ni pamoja na wale wanaohisi kuitwa kuwa wahudumu.

(169.4, 211.13)

169.2 Kuajiriwa kwa wasaidizi. Halmashauri ya kanisa itaajiri msaidizi kwa muda usiozidi mwaka mmoja. Ajira inaweza kufanywa upya kila mwaka. Mchungaji lazima kwanza apendekeze kibali, kwa maandishi, kwa msimamizi wa wilaya. Msimamizi wa wilaya akiidhinisha, halmashauri ya kanisa itapiga kura ya kurejesha kazi ya msaidizi.

a Mchungaji atawajibika kufanya marudio ya kila mwaka ya kila msaidizi na mfanyakazi. Kulingana na marudio, mchungaji, kwa kushauriana na halmashauri ya kanisa, anaweza kupendekeza nafasi za maendeleo zaidi ya wasaidizi na wafanyakazi au mabadiliko ya maelezo ya kazi.

b Inaweza kuwa muhimu kusitisha kuajiriwa kwa msaidizi kabla ya mwisho wa mwaka wa kanisa. Kuondolewa lazima kufuata utaratibu huu:

c • Mchungaji anapendekeza kuachishwa kazi.

d • Msimamizi wa wilaya anaidhinisha mapendekezo hayo.

e • Halmashauri ya kanisa inapiga kura kuondolewa kwa msaidizi.

f Halmashauri ya kanisa lazima itoe ilani ya maandishi kwa msaidizi angalau siku 30 kabla ya kusitishwa kwa kazi. (139.27)

169.3 Kazi za wasaidizi. Mchungaji ataamua kazi na huduma za wasaidizi, na atakuwa msimamizi wao. Kanisa la mtaa litawapa wasaidizi maelezo ya kazi ndani ya siku 30 baada ya kuanza majukumu yao. Maelezo ya kazi yatajumuisha taarifa iliyoandikwa wazi ya majukumu.

169.4 Mfanyakazi ambaye hulipwa fidia mara kwa mara na kanisa hastahili kuhudumu katika halmashauri ya kanisa. Ikiwa mfanyakazi wa kanisa angekuwa mshiriki wa halmashauri ya kanisa, lazima achague kama atatumikia kwenye halmashauri au kuacha kazi yake. Ikiwa mshiriki wa halmashauri ya kanisa anakuwa mfanyakazi anayelipwa mara kwa mara wa kanisa, atakoma kuwa mshiriki wa halmashauri ya kanisa.

169.5 Wasaidizi na mpito wa kichungaji. Katika nyakati za mpito wa kichungaji, utulivu, umoja, na huduma inayoendelea ya kanisa la mtaa ni muhimu. Kwa hivyo, msimamizi wa wilaya, au mwakilishi anayemteua, atafanya kazi kwa karibu na kanisa la mtaa kufanya mipango ya mpito kwa wasaidizi na wafanyakazi. Mipangilio ya mpito

itamruhusu mchungaji mpya uhuru wa kuendeleza timu yake ya wasaidizi na wafanyakazi.

- a* Mchungaji anapojiuzulu au wito wa kichungaji unapokatizwa, yafuatayo yatatokea:
- b* • Wasaidizi wote watawasilisha mara moja kujiuzulu kwao, kuanzia tarehe sawa na mwisho wa huduma ya mchungaji.
- c* • Wakurugenzi wa malezi ya watoto au shule watawasilisha kujiuzulu kwao kuanzia mwisho wa mwaka huu wa shule.
- d* • Kiongozi mtendaji mkuu wa usaidizi wowote au shirika shirikishi atawasilisha kujiuzulu kwake mwishoni mwa muda wao wa mkataba.
- e* • Halmashauri ya kanisa na msimamizi wa wilaya wanaweza kuwapa wasaidizi na wafanyikazi muda wa kutosha wa kufanya marekebisho ya kibinafsi na kitaaluma.
- f* • Halmashauri ya kanisa la mtaa inaweza kumwomba msimamizi wa wilaya kuruhusu wasaidizi, wakurugenzi, au viongozi wakuu kuendelea kwa muda. Msimamizi wa wilaya akiidhinisha, wasaidizi wanaweza kuendelea kuhudumu hadi siku 90 baada ya mchungaji mpya kuanza huduma yake au hadi mchungaji mpya ateu wasaidizi wake mwenyewe.
- g* • Mchungaji mpya atakuwa na fursa ya kupendekeza au kutopendekeza kwamba wasaidizi au wafanyikazi waajiriwe tena kwa kupatana na kifungu cha 169.

169.6 Katika nyakati za mpito wa kichungaji, msimamizi wa wilaya ndiye anayewajibika kuwasiliana na wasaidizi, wafanyakazi, halmashauri ya kanisa, na kongamano kuhusu athari za kifungu cha 169.5.

169.7 Mchungaji wa kongamano ambalo linafanya kazi kama kanisa la mtaa ndani ya kanisa la makutano mengi hachukuliwi kuwa mfanyikazi. (100.2)

169.8 Mtu anayetumika kama msaidizi anayelipwa hastahili kuitwa mchungaji. Vizuizi vinahitaji idhini ya msimamizi wa wilaya na Baraza la Halmashauri ya Wilaya. (117, 139.2, 211.10, 225.16)

SURA YA 2 KIKACO CHA WILAYA

A. UUMBAJI, MIPAKA, NA JINA

- 200** Kikao Kikuu kitapanga ushirika wa kanisa katika wilaya
- ^a Wilaya inaundwa na makanisa ya mtaa yanayotegemeana. Inasaidia misheni ya kila kanisa la mtaa kupitia kusaidiana, kugawana rasilimali, na ushirikiano.
 - ^b Kamati Kuu ya Mipaka itaweka mipaka na jina la wilaya. Kikao cha wilaya au mikusanyiko inayohusika itapiga kura kwa wingi ili kuidhinisha mipaka na jina. Msimamizi mkuu au wasimamizi katika mamlaka wataamua kama atatoa kibali cha mwisho.
 - ^c Wakati wilaya kutoka zaidi ya shamba moja zinaunganishwa, Kamati Kuu ya Mipaka itaamua eneo la wilaya mpya. Kamati itashauriana na msimamizi mkuu au wasimamizi walio katika mamlaka. (24)

200.1 Kuundwa kwa wilaya mpya. Kanisa la Mnazareti linaweza kuunda wilaya mpya katika mojawapo ya njia zifuatazo:

- ^a • Kuundwa kwa wilaya mpya ambapo hakuna wilaya
- ^b • Mgawo wa wilaya moja katika wilaya mbili au zaidi (kikao cha wilaya lazima uidhinishe mgawo huo kwa kura ya theluthi mbili)
- ^c • Kuunganishwa kwa wilaya mbili au zaidi kuwa wilaya moja
- ^d • Mchanganyiko wa wilaya mbili au zaidi katika wilaya moja au zaidi zenye usanidi tofauti
- ^e Mchakato wa idhini ni kama ifuatavyo:
 1. Pendekezo la kuanzisha wilaya mpya litawasilishwa kwa msimamizi mkuu au wasimamizi walioko mamlakani ili kuzingatiwa.
 2. Ikiidhinishwa na msimamizi mkuu au wasimamizi katika mamlaka, Baraza la Wasimamizi Wakuu litazingatia iwapo litaidhinisha pendekezo hilo.
 3. Ikiidhinishwa, wasimamizi wa wilaya na Baraza la Halmashauri za Wilaya wanaweza kupeleka mapendekezo hayo kwenye kikao cha wilaya au mikutano ili kupigiwa kura. Au, halmashauri ya kitaifa au halmashauri zinaweza kurejelea mapendekezo.

200.2 Kanisa la Mnazareti linaweza kuanza kazi katika eneo ambalo si sehemu ya wilaya iliyoanzishwa. Kazi hii inaitwa “eneo mpya.” Eneo la waanzilishi linaweza kuwa wilaya ya Awamu ya 3 haraka iwezekanavyo kulingana na muundo ufuatao:

Wilaya za Awamu ya 1

- a* *Kuundwa.* Wilaya ya Awamu ya 1 inaweza kuundwa kulingana na mchakato ufuatao:
 1. Mkurugenzi wa jimbo, wilaya (kupitia Baraza lake la Halmashauri ya Jimbo), msimamizi wa wilaya mfadhili, au Baraza la Halmashauri ya Wilaya inaweza kupendekeza kuanzishwa kwa wilaya ya Awamu ya 1. Pendekezo hilo litatumwa kwa msimamizi mkuu au wasimamizi katika mamlaka ili kuzingatiwa.
 2. Msimamizi mkuu au wasimamizi katika mamlaka watatuma pendekezo hilo kwa Halmashauri ya Wasimamizi Wakuu kwa uamuzi wa mwisho.
- b* *Msimamizi mpya wa wilaya.* Mkurugenzi wa mkoa atashauriana na mkurugenzi wa Utume wa Dunia kuteua msimamizi wa wilaya wa Awamu ya 1. Mkurugenzi wa jimbo atamwasilisha mteule kwa msimamizi mkuu katika mamlaka. Msimamizi mkuu akiidhinisha, atamteua msimamizi wa wilaya.
- c* Katika baadhi ya matukio, zaidi ya wilaya moja inaweza kufadhili kuundwa kwa wilaya ya Awamu ya 1. Msimamizi mkuu katika mamlaka atashauriana na wasimamizi wa wilaya na baraza za halmashauri za wilaya zinazofadhili. Kisha, msimamizi mkuu atateua msimamizi wa wilaya.
- d* *Mwongozo wa Jimbo.* Mkoa utaongoza wilaya mpya ya Awamu ya 1 kuhusu rasilimali zilizopo kwa ajili ya kuendeleza wilaya.
- e* *Mzozo.* Msimamizi wa mkakati wa eneo na mkurugenzi wa jimbo wanaweza kuomba kwamba wilaya ya Awamu ya 1 itangazwe kuwa “iko katika mzozo.” Mzozo—uwe wa kifedha, maadili, au vinginevyo—lazima uathiri pakubwa uthabiti na mustakabali wa wilaya. Msimamizi mkuu katika mamlaka atashauriana na mkurugenzi wa Utume wa Dunia ili kuamua kama ataidhinisha ombi hilo. Mkurugenzi wa Jimbo, kwa idhini ya msimamizi mkuu katika mamlaka, anaweza kuteua halmashauri ya muda ya kusimamia wilaya. Halmashauri ya muda

itachukua nafasi ya halmashauri zote zilizopo. Itatumika hadi kusanyiko la wilaya linalofuata lililopangwa kwa ukawaida.

Wilaya za awamu ya 2

- f* *Kuundwa.* Baada ya ukuaji wa kutosha, wilaya ya Awamu ya 1 inaweza kuwa wilaya ya Awamu ya 2. Kukua kupimwa kwa idadi ya makanisa yaliyopangwa, wachungaji waliowekwa wakfu, na miundombinu ya kutosha. Kwa uteuzi wa Awamu ya 2, wilaya lazima ifikie masharti yafuatayo yanayoweza kupimika:
- g* • Angalau makanisa 10 yaliyopangwa
 - h* • Angalau washiriki 500 kamili
 - i* • Angalau wahudumu 5 waliowekwa wakfu
 - j* • Mapato ya hazina ya huduma za wilaya wakati wa uteuzi wa Awamu ya 2 lazima yawe angalau 50% ya gharama za utawala za wilaya.
- k* Iwapo wilaya ya Awamu ya 2 haitaweza kukutana tena na mahitaji ya chini ya hali hiyo, inaweza kurejelea Awamu ya 1. Mara itakapoweza kukutana na mahitaji tena, inaweza kurejesha hali yake kama Awamu ya 2.
- l* Baraza la Halmashauri ya Wilaya au halmashauri ya kitaifa inaweza kumwomba msimamizi mkuu katika eneo la mamlaka kutofuata miongozo hii.
- m* Msimamizi mkuu katika mamlaka atatoa mapendekezo kwa Halmashauri ya Wasimamizi Wakuu iwapo itatangaza uteuzi wa Awamu ya 2.
- n* *Msimamizi wa wilaya.* Msimamizi wa wilaya wa wilaya ya awamu ya 2 anaweza kuchaguliwa au kuteuliwa. Msimamizi mkuu katika mamlaka atashauriana na mkurugenzi wa Utume wa Dunia, mkurugenzi wa mkoa, na watu wengine na halmashauri kabla ya kuteua msimamizi wa wilaya.
- o* *Mzozo.* Msimamizi wa mkakati wa eneo na mkurugenzi wa jimbo wanaweza kuomba kwamba wilaya ya Awamu ya 2 itangaze kuwa "iko katika mzozo." Mzozo—uwe wa kifedha, maadili, au vinginevyo—lazima uathiri pakubwa uthabiti na mustakabali wa wilaya. Msimamizi mkuu katika mamlaka lazima kwanza aidhinishhe ombi hilo. Msimamizi wa eneo, kwa idhini ya msimamizi mkuu katika mamlaka, anaweza kuteua halmashauri ya muda ya kusimamia wilaya. Halmashauri ya

muda itachukua nafasi ya halmashauri zote zilizopo. Itatumika hadi kusanyiko la wilaya linalofuata lililopangwa kwa ukawaida.

Wilaya za awamu ya 3

- ^p *Kuundwa.* Wilaya ya Awamu ya 2 inaweza kuwa wilaya ya Awamu ya 3 baada ya kukomaa. Wilaya iliyokomaa ina makanisa ya kutosha yaliyopangwa, wachungaji waliowekwa wakfu, uongozi wa kutosha, miundombinu, uwajibikaji wa bajeti, na uadilifu wa mafundisho. Ni lazima iwajibike kikamilifu kwa utume wake. Ni lazima ishiriki changamoto za Utume Mkuu kama sehemu ya kanisa la kimataifa.
- ^q Kwa uteuzi wa Awamu ya 3, wilaya lazima ifikie masharti yafuatayo yanayoweza kupimika:
- ^r • Angalau makanisa 20 yaliyopangwa
 - ^s • Angalau washiriki kamili 1,000
 - ^t • Angalau wahudumu 10 waliowekwa wakfu.
 - ^u • Wilaya lazima ijitegemee kwa 100% kwa gharama za utawala wa wilaya.
- ^v Baraza la Halmashauri ya Wilaya au halmashauri ya kitaifa inaweza kumwomba msimamizi mkuu katika eneo la mamlaka kutofuata miongozo hii.
- ^w Msimamizi mkuu katika mamlaka atashauriana na mkurugenzi wa Tume za Dunia, mkurugenzi wa mkoa, na watu wengine na halmashauri zilizohusika katika uteuzi wa msimamizi wa wilaya. Kisha atatoa mapendekezo kwa Halmashauri ya Wasimamizi Wakuu, ambayo itatangaza uteuzi wa Awamu ya 3.
- ^x *Msimamizi wa Wilaya:* Msimamizi wa wilaya atachaguliwa kulingana na sera za *Kitabu cha Mwongozo*. (205.11–205.13)
- ^y *Uhusiano wa Jimbo.* Wilaya za Awamu ya 3 ni sehemu muhimu na ya lazima ya majimbo yao. Msimamizi mkuu katika mamlaka anaweza kumwomba mkurugenzi wa mkoa, ikiwa yuko, kusaidia kuwasiliana na wilaya na kuisimamia.
- ^z *Mzozo.* Msimamizi mkuu katika mamlaka, kwa idhini ya Halmashauri ya Wasimamizi Wakuu, anaweza kutangaza wilaya ya Awamu ya 3 kuwa "katika mzozo." Mzozo—iwe wa kifedha, maadili, au vinginevyo—lazima uathiri pakubwa uthabiti na mustakabali wa wilaya. Msimamizi mkuu katika mamlaka, kwa idhini ya Halmashauri

ya Wasimamizi Wakuu, anaweza kuchukua hatua moja au zaidi kati ya zifuatazo:

- aa* • Anaweza kumwondoa msimamizi wa wilaya ofisini.
- ab* • Anaweza kuteua halmashauri ya muda ya kusimamia wilaya. Halmashauri ya muda itachukua nafasi ya halmashauri zote zilizopo, na itatumika hadi kikao cha wilaya kinachofuata cha mara kwa mara.
- ac* • Anaweza kuingilia kati inavyohitajika ili kurejesha uthabiti wa wilaya na ufanisi wa dhamira.

(200.1, 205.12, 206.2, 209.1, 307.9, 322)

200.3 Mabadiliko ya mipaka ya wilaya. Ofisi ya jimbo, halmashauri ya kitaifa, au Baraza la ya Wilaya linaweza kuwasilisha pendekezo la maendeleo ya wilaya au mabadiliko ya mipaka ya wilaya. Pendekezo hili litawasilishwa kwa msimamizi mkuu katika mamlaka. Itajumuisha ushahidi wa mambo yafuatayo:

- a* • Kuna vituo vya idadi ya watu vinavyohalalisha upangaji upya wa wilaya au kuunda mpya.
- b* • Kuna njia za mawasiliano na usafiri zinazopatikana kusaidia kazi ya wilaya.
- c* • Kuna watumishi wa kutosha waliowekwa wakfu na viongozi waumini waliokomaa kwa kazi ya wilaya.
- d* • Wilaya zinazofadhili zitakuwa, mahali inahitajika, mapato ya wilaya ya kutosha, ushirika, na idadi ya makanisa kubaki wilaya ya Awamu ya 3.

200.4 Muungano wa Wilaya. Wilaya mbili au zaidi za Awamu ya 3 zinaweza kuunganishwa na kuwa wilaya moja kwa hatua ifuatayo:

- a* 1. Halmashauri za kitaifa, mahali inahitajika, inapohitajika, na Baraza za Halmashauri za Halmashauri za Wilaya zinapendekeza muungano.
- b* 2. Wasimamizi wakuu katika mamlaka ya wilaya zinazohusika wanaidhinisha kuunganishwa kwa maandishi.
- c* 3. Muungano unapata kura zinazokubalika kwa theluthi mbili na kila moja ya vikao vya wilaya.
- d* Vikao vya wilaya ya wilaya zinazohusika na wasimamizi wakuu katika mamlaka wataamua wakati na mahali pa kukamilisha muungano. Shirika jipya litachanganya mali na madeni ya wilaya.

- ^e Wilaya za Awamu ya 1 na Awamu ya 2 zinaweza kuunganishwa kulingana na hatua za kuunda wilaya mpya. (200.1–200.2)
- 200.5** Ikiwa kikao cha wilaya utapuza au kukataa pendekezo la muungano, Baraza za Halmashauri za Wilaya zinaweza kuwasilisha pendekezo hilo kwenye Kikao Kikuu ujao. Theluthi mbili ya wajumbe wa Baraza ya Halmashauri ya Wilaya lazima watoe ombi kwamba Kikao Kikuu kichukue hatua kuhusu muungano unaopendekezwa.
- 200.6** Msimamizi wa wilaya anaweza kuteua "wawezeshaji wa kanda" au "wakurugenzi wa eneo la misheni" kwa usaidizi katika kazi zifuatazo:
1. Kusaidia kujenga hali ya jumuiya na ushirika miongoni mwa wachungaji wa eneo au eneo la misheni.
 2. Kuendeleza kazi ya Kristo kwa kuhimiza na kupanga mikakati ya maendeleo ya huduma, kukua kwa kanisa, uinjilisti, kuanzisha makanisa, au kuanzisha upya makanisa.
 3. Kufanya kazi maalum kwa niaba ya msimamizi wa wilaya na Baraza la Halmashauri ya Wilaya.
 4. Kusaidia kongamano za mtaa kuwasiliana vyema kati yao na wilaya.

B. KIKAO KIKUU

- 201 Ushirika.** Kikao cha wilaya unaundwa na watu wafuatao. Kila mmoja lazima awe mshiriki wa kanisa la mtaa katika wilaya. (532.8, 538.9)
- ^a • Wajumbe waumini kutoka kwa kila kanisa la mtaa (113.14, 201.1–201.2)
- ^b • Wajumbe waumini kutoka kwa kila kanisa la misheni ambalo halijaratibiwa (113.15, 201.1–201.2)
- ^c • Makasisi wote wanaohudumu (24, 534–534.3, 538.9)
- ^d • Mashemasi wote wanaohudumu (24, 533–533.4)
- ^e • Wahudumu wote waliopewa vyeti na wanaohudumu; (532.8, 536–536.2)
- ^f • Wahudumu wote waliostaafu walio na vyeti na wanahudumu;
- ^g • Makasisi wote waliostaafu na wanaohudumu
- ^h • Katibu wa wilaya (219.2)
- ⁱ • Mweka hazina wa wilaya (222.2)

- j* • Wenyeviti wote wa kamati za wilaya watakaotoa ripoti kwenye kikao cha wilaya
- k* • Muumini anayesimamia shirika lolote la Mnazareti la elimu ya juu,
- l* • Mwenyekiti wa Wilaya wa Huduma za Shule ya Jumapili na Uanafunzi za Kimataifa;
- m* • Wakurugenzi wa wilaya wa Huduma za Shule ya Jumapili na Uanafunzi za Kimataifa wa makundi ya rika (watoto na watu wazima)
- n* • Halmashauri ya Wilaya ya Huduma za Shule ya Jumapili na Uanafunzi za Kimataifa (242.2)
- o* • Mwenyekiti wa Wilaya wa Huduma ya Vijana ya Kimataifa;
- p* • Mwenyekiti wa Wilaya wa Huduma ya Umisheni wa Mnazareti ya Kimataifa;
- q* • Mwenyekiti aliyechaguliwa karibuni wa Huduma za Shule ya Jumapili na Uanafunzi za Kimataifa ya mtaa (au naibu wa mwenyekiti au mwakilishi aliyeteuliwa (146)
- r* • Mwenyekiti aliyechaguliwa karibuni wa Huduma ya Vijana wa Mnazareti wa Kimataifa ya mtaa (au naibu wa mwenyekiti au mwakilishi aliyeteuliwa) (152.2)
- s* • Mwenyekiti aliyechaguliwa karibuni wa Huduma ya Umisheni wa Mnazareti ya Kimataifa ya mtaa (au naibu wa mwenyekiti au mwakilishi aliyeteuliwa)
 - Yeyote anayehudumu katika jukumu alilokabidhiwa la huduma Yeyote anayetumika katika nyadhifa za kukabidhiwa za huduma (505–528.1)
 - Waumini washirika wa Baraza la Halmashauri ya Wilaya (224.4)
- t* • Waumini wamishenari wote wanaohudumu kamili
- u* • Waumini wote wamishenari waliostaafu wanaohudumu ambao ni wamishenari kamili wakati wa kustaafu

201.1 Wajumbe wa wilaya zenye washirika wasiozidi 5,000. Makanisa ya mtaa na makanisa ambayo hayajaratibiwa katika wilaya zilizo na washiriki kamili wanaopungua 5,000 wanaruhusiwa kuwa na wajumbe waumini wafuatao kwenye kikao cha wilaya:

1. Kanisa au makanisa ambayo hayajaratibiwa yenye washiriki 75 au washiriki kamili wachache yanaruhusiwa wajumbe waumini wawili.

2. Inaruhusiwa mjumbe mwingine wa kawaida kwa kila wanachama 50 kamili.

^a Kwa mfano:

- Hadi washiriki 75 kamili, kanisa linaweza kutuma wajumbe 2 waumini
- Washiriki kamili 76 hadi 125, kanisa linaweza kutuma wajumbe 3 waumini
- Washiriki kamili 126 hadi 175, kanisa linaweza kutuma wajumbe 4 waumini
- Washiriki kamili 176 hadi 225, kanisa linaweza kutuma wajumbe 5 waumini

Nakadhalika

(24, 115.14–115.15, 201)

201.2 Wajumbe wa wilaya zenye washirika zaidi ya 5,000. Mkanisa ya mtaa na makanisa ambayo hayajaratibiwa katika wilaya zenye washiriki 5,000 au zaidi wa kanisa kamili wanaruhusiwa wajumbe waumini wafuatao kwa kikao cha wilaya:

1. Kila kanisa au kanisa ambalo halijaratibiwa lenye washiriki kamili 75 au wachache linaruhusiwa mjumbe mmoja wa kawaida.
2. Inaruhusiwa mjumbe mwingine muumini kwa kila washiriki 50 kamili.

^a Kwa mfano:

- Hadi washiriki 75 kamili, kanisa linaweza kutuma mjumbe muumini mmoja
- Washiriki kamili 76 hadi 125, kanisa linaweza kutuma wajumbe waumini 2
- Washiriki kamili 126 hadi 175, kanisa linaweza kutuma wajumbe waumini 3
- Washiriki kamili 176 hadi 225, kanisa linaweza kutuma wajumbe waumini 4

na kadhalika

(24, 115.14–115.15, 201)

202 Tarehe. Msimamizi mkuu katika mamlaka atachagua tarehe ya kikao cha wilaya. Baraza la Halmashauri ya Wilaya au msimamizi wa wilaya watachagua eneo la kikao cha wilaya.

203 Kamati Teuzi ya Wilaya. Kabla ya kikao cha wilaya kuanza, msimamizi wa wilaya atashauriana na Baraza la Halmashauri ya Wilaya. Atateua Kamati ya Uteuzi ya Wilaya. Kamati inaweza kuchagua wateule wa kamati na ofisi za kawaida za wilaya kuwasilisha kwenye kikao cha wilaya.

^a Kamati lazima iteue wale tu ambao wanakutana na sifa zifuatazo:

^b • Ni lazima wakiri ujuzi wa utakaso kamili.

^c • Lazima ziambatane na mafundisho, tabia, na desturi za Kanisa la Mnazareti.

^d • Ni lazima wajitolee kwa huduma za mitaa na za wilaya.

^e • Ni lazima washiriki kikamilifu katika “kufanya wanafunzi kama Kristo katika mataifa.” scott tazama 115:11

^f Ikiwa uteuzi unafanywa wakati wa mkutano wa kanisa, unaweza kutumwa kwa Kamati ya Uteuzi ya Wilaya kwa marudio. Upigaji kura unahitaji kura nyingi za kika cha wilaya. Kamati ya uteuzi itaamua ikiwa watu waliopendekezwa wanakutana na sifa za viongozi wa kanisa zilizotajwa katika kifungu hiki na katika kifungu cha 33. Ikiwa ni hivyo, wataidhinisha mapendekezo hayo. (215.2)

204 Mikutano ya kielektroniki. Mashirika yote ya wilaya yanaweza kuwasiliana, kukutana na kupiga kura kielektroniki. Baraza la Halmashauri ya Wilaya lazima liidhinisha mbinu za upigaji kura.

C. SHUGHULI ZA KIKAO CHA WILAYA

205 Kanuni za Utengemano. Mikutano yote ya kisheria katika Kanisa la Mnazareti itafuata sheria zinazotumika za kuendesha shughuli zao. Zaidi, wataufata kanuni zao za ushirikishaji na sheria za uongozi katika *Kitabu cha Mwongozo*. Kanisa la Mnazareti linatumia toleo la sasa zaidi la *Kanuni za Utengamano za Robert* zilizoboreshwa kwa utaratibu wa bunge. (34).

Shughuli za kikao cha wilaya

205.1, 205.2 Aina ya kazi. Kikao cha wilaya kitazingatia kazi yote ya Kanisa la Mnazareti ndani ya mipaka yake na kuitunza. (109)

205.3 Ripoti ya mkuu wa wilaya. Kikao cha wilaya kitasikia na kupokea ripoti ya mwaka kutoka kwa msimamizi wa wilaya. Ripoti itafanya

muhtasari wa huduma ya wilaya ikijumuisha kuratibiwa kwa makanisa mapya.

205.4 Ripoti ya mhudumu. Kikao cha wilaya kitasikia au kupokea ripoti kutoka kwa wahudumu wote waliowekwa wakfu au wenye hati wanaohudumu kama wachungaji au wainjilisti walioagizwa.

^a **Sifa za wahudumu.** Kikao cha wilaya kitazingatia tabia ya wazee, mashemasi na mashemasi wa kike wote.

^b **Ripoti zilizoandikwa kutoka kwa wahudumu.** Kikao cha wilaya kinaweza kupiga kura ili kupokea taarifa za maandishi zilizowasilishwa kwa katibu wa wilaya badala ya ripoti za mdomo kutoka kwa wafuatao:

^c • Makasisi, mashemasi, mashemasi wa kike, na wahudumu walio na hati ambao hawako katika huduma inayoendelea

^d • Wahudumu walio na vyeti vya wilaya kwa majukumu yoyote ya huduma katika kifungu cha 505–520.2

(130, 524.8, 530.9)

205.5 Toa au fanya upya hati ya wahudumu. Kikao cha wilaya kitapiga kura kutoa au kufanya upya hati za wahudumu wa wilaya. Kitatumia utaratibu ufuatao:

1. Halmashauri ya kanisa au Baraza la Halmashauri ya Wilaya inathibitisha kwamba mgombea ana wito kwa huduma. Kisha, halmashauri inaweza kupendekeza mgombea kwa Halmashauri ya Hati za Wahudumu au Halmashauri ya Huduma.

2. Halmashauri ya Hati za Wahudumu au Halmashauri ya Wahudumu itamchunguza mgombeaji. Inaweza kupendekeza mgombeaji wa hati ya wahudumu wa wilaya.

3. Kikao cha Wilaya utamchunguza mgombeaji na kupiga kura ya kutoa au kufanya upya hati.

(139.14, 523.5, 524.1, 524.3)

205.6 Rudisha hati ya shemasi wa kike. Kwa wale walio na hati ya ushemasi wa kike, kikao cha wilaya kitapiga kura ikiwa itafanywa upya. Kitatumia utaratibu ufuatao kwa kupatana na kifungu cha 508:

1. Halmashauri ya kanisa inathibitisha kwamba mwanamke ana wito kwa ofisi ya shemasi wa kike. Kisha, inaweza kumpendekeza kwa Halmashauri ya Hati za Wahudumu au Halmashauri ya Huduma.

2. Halmashauri ya Hati za Wahudumu au Halmashauri ya Huduma itatathmini kama mgombeaji. Inaweza kumpendekeza kwa ajili ya kufanya upya hati ya ushemasi wa kike.
3. Kikao cha wilaya kitamchunguza na kupiga kura ya kurudisha hati. (139.15)

205.7 Wachague wahudumu kwa maagizo ya kasisi na shemasi.

Halmashauri ya Hati za Wahudumu au Halmashauri ya Huduma itatathmini kama mgombeaji ametimiza mahitaji ya kuchaguliwa kwa utaratibu wa kasisi au shemasi. Itapendekewa watu waliohitimu kwa kikao cha wilaya, ambao utapiga kura ya kuchagua watu wanaohitimu kwa utaratibu. (525.3, 526.3)

205.8 Kutambuliwa kwa hati za zisizo za Mnazareti.

Mhudumu kutoka dhehebu lingine anaweza kutamani kuhudumu katika Kanisa la Mnazareti. Halmashauri ya Hati za Wahudumu au Halmashauri ya Huduma itachunguza ikiwa mtu anayehitimu ana sifa na anastahili kuteuliwa. Halmashauri inaweza kumpendekeza mtu huyo kwa kikao cha wilaya, ambacho kitapiga kura ya kutambua utaratibu wa mtu huyo wa huduma au hati za huduma. (524.2, 527-527.2)

205.9 Mapokezi ya uhamisho wa wahudumu.

Wahudumu waliowekwa wakfu na wenye hati za wilaya (washiriki walio na hati za huduma) na wale walio katika majukumu ya huduma walitumwa wanaweza kuomba kuhama kutoka wilaya moja hadi nyingine. Wakati kati ya vikao vya wilaya, Baraza la Halmashauri ya Wilaya linaweza kuidhinisha kupokea uhamisho wa muda hadi kwa wilaya. Halmashauri ya Hati za Kuhudumu au Halmashauri ya Huduma itachunguza kama mtu anayehitimu kuwa mshiriki katika kikao cha wilaya. Halmashauri itaamua kumpendekeza uhamishaji huo kwa kikao cha wilaya, ambacho kitapiga kura kuidhinisha. (231.9-231.10, 505, 508-511.1, 529-529.2)

205.10 Ruhusu uhamisho wa wahudumu.

Wahudumu waliowekwa wakfu na wahudumu walio na hati za wilaya (washiriki walio na hati za huduma) na wale walioagizwa katika majukumu ya huduma wanaweza kuomba kuhama kutoka wilaya moja hadi nyingine. Wakati katikati ya vikao vya wilaya, Baraza la Halmashauri ya Wilaya linaweza kuidhinisha uhamisho wa muda kwenda wilaya nyingine. Halmashauri ya Hati za Wahudumu au Halmashauri ya Huduma lazima ipendekewe uhamisho kwa kikao cha wilaya, ambacho kitapiga kura ikiwa kitaitoa. (505, 508-511.1, 231.9-231.10, 529-529.1)

205.11 Tume au usajili kwa majukumu ya huduma. Mshiriki anaweza kuomba kuidhinishwa au kusajiliwa katika mojawapo ya majukumu ya huduma yaliyofafanuliwa katika kifungu cha 505–520.2. Halmashauri ya Hati za Wahudumu au Halmashauri ya Huduma inaweza kupendekeza watu waliohitimu kwenye kikao cha wilaya. Kikao cha wilaya kitapiga kura ya kutoa tume au usajili, ambayo itakuwa halali kwa mwaka mmoja.

205.12 Uchaguzi wa mkuu wa wilaya. Kikao cha wilaya kitamchagua kasisi kuwa msimamizi wake wa wilaya. Uchaguzi unahitaji theluthi mbili ya kura kwa kura ya siri. Msimamizi wa wilaya atahudumu kwa miaka miwili ya kikao pamoja na siku 30 na hadi mrithi atakapochaguliwa na kuhitimu.

^a Kikao cha wilaya kinaweza kufikiria msimamizi wa sasa wa wilaya kwa ajili ya kuchaguliwa tena. Uchaguzi wa mara ya pili utakuwa kwa kura ya siri ya “ndiyo au hapana” na utahitaji kura ya theluthi mbili.

^b Kasisi aliye na umri wa miaka 70 au zaidi hastahili kuchaguliwa au kuchaguliwa tena kuwa msimamizi wa wilaya. Kasisi ambaye amewahi kusalimisha vyeti vyake kwa sababu za kinidhamu hastahili kuchaguliwa kuwa msimamizi wa wilaya.

205.13 Baada ya kuhudumu kwa angalau miaka miwili ya kikao, kikao cha wilaya kinaweza kumchagua tena msimamizi wa wilaya kuhudumu kwa miaka minne. Vipindi hivyo vya miaka minne ni vya wasimamizi wa wilaya wa Awamu ya 2 na Awamu ya 3 pekee. Msimamizi mkuu katika mamlaka lazima aidhinishhe muda wa miaka minne kabla ya kura za kikao cha wilaya. Kuchaguliwa tena kwa msimamizi wa wilaya kwa miaka minne kutakuwa kwa kura ya siri ya “ndiyo au hapana”, na itahitaji kura ya theluthi mbili. (200.2)

205.14 Kuondolewa kwa msimamizi wa wilaya. Msimamizi mkuu katika mamlaka na Kamati ya Ushauri ya Wilaya wanaweza kuwa na maoni kwamba msimamizi wa wilaya hapaswi kuendelea na ofisi. Kwa pamoja, wanaweza kuagiza kura ya kikao cha wilaya. Watawasilisha swali kwa kikao cha wilaya katika hali hii: “Je, msimamizi wa wilaya anapaswa kuendelea na jukumu hili zaidi ya kikao hiki cha wilaya?”

^a Wajumbe wa kikao cha wilaya watapiga kura ya siri ya “ndiyo au hapana”. Ikiwa theluthi mbili ya wajumbe wa kikao cha wilaya watapiga kura ya “ndiyo,” msimamizi wa wilaya ataendelea kufanya kazi kana kwamba kura haikupigwa. Ikiwa zaidi ya theluthi moja ya wajumbe watapiga kura ya “hapana,” muhula wa msimamizi wa wilaya

atasitishwa. Kusitishwa kutafanyika ndani ya siku 30 hadi 180 baada ya kufungwa kwa kikao cha wilaya. Msimamizi mkuu katika mamlaka atachagua tarehe baada ya kushauriana na Kamati ya Ushauri ya Wilaya. (206.2, 208, 239)

205.15 Uchaguzi wa Baraza la Halmashauri ya Wilaya. Baraza la Wilaya litachagua kwa kura ya siri wajumbe wa Baraza la Halmashauri ya Wilaya. Halmashauri inaweza kuwa na hadi wahudumu watatu waliowekwa wakfu na wajumbe watatu kama washirika. Kikao cha wilaya ndicho kitakachoamua urefu wa muhula huo, lakini hautazidi miaka minne. Washirika watahudumu hadi warithi wao watakapochaguliwa na kuhitimishwa.

^a Ikiwa wilaya ina washiriki zaidi ya 5,000, inaweza kuongeza mhudumu mmoja aliyewekwa wakfu na mjumbe mmoja kwenye Baraza la Halmashauri ya Wilaya kwa kila wajumbe 2,500 zaidi. Kwa mfano:

Hadi wanachama 6,250: wahudumu 3; waumini 3

Washirika 6,251 hadi 8,750: wahudumu 4; waumini 4

Washirika 8,751 hadi 11,250: wahudumu 5; waumini 5

Nakadhalika.

(224)

205.16 Uchaguzi wa Halmashauri ya Hati za Wahudumu. Kikao cha wilaya kitachagua wahudumu kuwa washirika wa Halmashauri ya Hati za Wahudumu. Halmashauri itakuwa angalau na wahudumu waliowekwa wakfu wasiopungua watano, wawili kati yao watakuwa katibu wa wilaya, ikiwa watawekwa wakfu, na msimamizi wa wilaya. Ikiwa katibu wa wilaya hajawekwa wakfu, atahudumu kama mjumbe wa halmashauri asiyepiga kura. Wajumbe wengine wote wa halmashauri watachaguliwa na kikao cha wilaya na kuhudumu kwa muda usiozidi miaka minne na hadi waandamizi wao watakapochaguliwa na kuhitimishwa. Halmashauri itakutana na kukamilisha kazi yake kabla ya kikao cha wilaya. (229–231.10)

205.17 Uchaguzi wa Halmashauri ya Mafunzo ya Wahudumu. Kikao cha wilaya kitachagua wahudumu kuwa wajumbe wa Halmashauri ya Mafunzo ya Wahudumu. Halmashauri itakuwa na wahudumu wasiopungua watano walioteuliwa. Washirika watahudumu kwa miaka minne na hadi warithi wao watakapochaguliwa na kuhitimishwa. (232)

205.18 Uchaguzi wa Halmashauri ya Huduma. Kikao cha Wilaya kinaweza kuchagua kuunda Halmashauri ya Huduma badala ya halmashauri tofauti kwa hati za mhudumu na masomo ya mhudumu. Wajumbe waliochaguliwa watahudumu kwa miaka minne. Msimamizi wa wilaya atakuwa mwenyekiti wa halmashauri wa wadhifa wake.

- ^a Halmashauri ya Huduma itajipanga kutekeleza kazi na majukumu yote ya Halmashauri ya Hati za Wahudumu na Halmashauri ya Mafunzo ya Wahudumu. (216, 229–234.1)

205.19 Uchaguzi wa Halmashauri ya Mali ya Kanisa ya Wilaya. Kikao cha wilaya kitachagua Halmashauri ya Mali za Kanisa ya Wilaya. (206.1, 236)

205.20 Uchaguzi wa Halmashauri ya Uinjilisti ya Wilaya. Kikao cha wilaya kitafanya moja au yote mawili kati ya yafuatayo:

- ^a • Washirika walioateuliwa kwa Halmashauri ya Uinjilisti ya Wilaya. Halmashauri itakuwa na wajumbe wasiopungua sita akiwemo msimamizi wa wilaya.
- ^b • Kitachagua mkurugenzi wa wilaya wa uinjilisti.
- ^c Watu waliochaguliwa watahudumu hadi mwisho wa kikao kinachokuja cha wilaya na hadi waandamizi wao watakapochaguliwa na kuhitimishwa. (206.1, 215)

205.21 Uchaguzi wa Halmashauri ya Wilaya ya Huduma za Mnazareti Shule ya Jumapili na Uanafunzi za Kimataifa. Kikao cha wilaya kitachagua Halmashauri ya Huduma ya Mnazareti za Shule ya Jumapili na Uanafunzi za Kimataifa ya Wilaya kwa kufuata utaratibu uliotajwa katika kifungu cha 240. Wale waliochaguliwa watahudumu hadi warithi wao watakapochaguliwa na kuhitimishwa. (206.1, 215)

205.22 Uchaguzi wa Mahakama ya Rufani ya Wilaya. Kikao cha wilaya kitachagua Mahakama ya Rufaa ya Wilaya. Itakuwa na wahudumu watatu waliowekwa wakfu na wahudumu wawili. Mmoja wa wahudumu atakuwa msimamizi wa wilaya. Washirika hao watahudumu kwa muda usiozidi miaka minne na hadi warithi wao watakapochaguliwa na kuhitimishwa. (610)

205.23 Uchaguzi wa wajumbe wa Kikao Kikuu. Kikao cha wilaya kitachaguliwa na wajumbe wa kura ya siri kwenye Kikao Kikuu. Wajumbe wanatarajiwa kuhudhuria mikutano yote ya Kikao Kikuu isipokuwa hawawezi kwa sababu zilizo nje ya uwezo wao.

- ^a *Muda wa uchaguzi.* Uchaguzi wa wajumbe lazima uwe ndani ya miezi 16 ya Kikao Kikuu. Katika maeneo ambayo maandalizi ya ziada ya safari yanahitajika, uchaguzi unaweza kuwa ndani ya miezi 24 ya Kikao Kikuu.
- ^b *Wajumbe wa Huduma.* Wilaya ya Awamu ya 3 inaruhusiwa idadi sawa ya wajumbe wahudumu na wajumbe waumini. Msimamizi wa wilaya wakati wa Kikao Kikuu atakuwa mmoja wa wajumbe wa huduma, na wajumbe wahudumu waliobaki watakuwa wahudumu waliowekwa wakfu. Iwapo hakuna msimamizi wa wilaya au kama havezi kuhudhuria Kikao Kikuu, mjumbe wa kubadilisha atahudhuria badala yake.
- ^c *Uchaguzi wa wajumbe.* Kamati ya uteuzi itatuma kura ya siri ya uteuzi kwenye kikao cha wilaya ili kuchagua wajumbe wa Kikao Kikuu. Utakuwa angalau na idadi ya wajumbe wasiopungua mara sita wanaoruhusiwa katika kila kitengo, wahudumu na waumini, kulingana na kifungu cha 301.1–301.3. Kikao cha wilaya kitapiga kura kutoka kwa orodha ya waliopendekezwa. Kikao cha wilaya kitapunguza idadi ya majina hadi yasiyodizi mara tatu ya idadi ya kuchaguliwa. Katika kura ya siri inayofuata, kikao cha wilaya kitawachagua wajumbe na kupishana kwa kura za wingi. Mteule aliye na kura nyingi zaidi atakuwa mjumbe wa kwanza, anayefuata juu zaidi atakuwa wa pili, na kadhalika.
- ^d *Uchaguzi wa wajumbe wa kubadilishana.* Kila kikao cha wilaya kinaweza kuchagua wajumbe wa kubadilishana wasiozidi mara mbili ya idadi ya wajumbe. Katika hali ambapo vyeti vya kusafiri vinaweza kuwa na matatizo, kikao cha wilaya kinaweza kuidhinisha Baraza la Halmashauri ya Wilaya kuchagua wajumbe zaidi wa kubadilishana wa ziada. (25–25.2, 301.1–301.3, 303, 332.1)

205.24 Washiriki wa ushirika. Kikao cha wilaya kinaweza kuanzisha mfumo wa washiriki wa ushirika kwa makanisa yake ya mtaa. Wilaya hazitahesabu washiriki wa ushirika kwa madhumuni ya uwakilishi kwa kikao chochote, mkutano, au kongamano lolote. Hiyo ni kusema, hawatakuwa "washiriki kamili." (110)

205.25 Ukaguzi wa fedha. Kila mwaka, kikao cha wilaya kitateua kamati ya kuchunguza na kukagua fedha zake. Hii inaweza kuwa kamati ya ukaguzi ya wilaya, kamati ya wahakiki iliyo huru, au watu wengine wanaohitimu waliochaguliwa na Baraza la Halmashauri ya Wilaya. Ukaguzi wa kila mwaka wa wilaya lazima ufikie viwango

vinavyotambuliwa, vya kitaaluma na viwango vya chini vinavyohitajika na sheria ya kitaifa au ya serikali, ikiwa inatumika. (225.24)

205.26 Kuwapa wahudumu hadhi ya kustaafu. Kikao cha wilaya kinaweza kutoa "hadhi ya kustaafu" kwa mhudumu. Halmashauri ya Hati za Wahudumu au Halmashauri ya Huduma lazima kwanza iidhinisha hali hiyo. (231.8, 528)

205.27 Shughuli zingine. Kikao cha wilaya kinaweza kufanya shughuli nyingine yoyote ya wilaya ambayo haijatajwa mahali pengine kwenye *Kitabu cha Mwongozo*. Kazi zote zitapatana na roho na utaratibu wa Kanisa la Mnazareti.

Sheria zaidi za vikao vya wilaya

206 Kushirikishwa kwa Baraza la Halmashauri ya Wilaya. Pale ambapo sheria ya kiraia inaruhusu, kikao cha wilaya kinaweza kuidhinisha Baraza la Halmashauri ya Wilaya kujishirikisha lenyewe. Baada ya kushirikishwa, Baraza la Halmashauri ya Wilaya litakuwa na mamlaka ya kupiga kura juu ya maswali ya mali isiyohamishwa na mali ya kibinafsi. Hii ni pamoja na uwezo wa kununua, kumiliki, kuuza, kubadilishana, kuweka rehani, hati kwa uaminifu, kuahidi pesa kihalali, kukodisha na kuwasilisha aina yoyote ya mali kwa madhumuni ya shirika. (225.6)

206.1 Waumini na uwakilishi wa wahudumu kwenye halmashauri. Kadiri inavyowezekana, washirika wa halmashauri ya na kamati za wilaya watakuwa na idadi sawa ya wahudumu na waumini. Uamuzi unaweza kuhitajika kulingana na vifungu maalum vya *Kitabu cha Mwongozo*.

206.2 Wasimamizi wa wilaya wa Wilaya za Awamu ya 1 na Awamu ya 2 watachaguliwa kwa mujibu wa kifungu cha 200.2.

206.3 Kukatizwa kwa kikao cha wilaya. Mwenyekiti msimamizi wa kikao cha wilaya anaweza kuona kuwa haiwezekani kuitisha au kuendelea na shughuli za kikao cha wilaya. Huenda akahitaji kuahirisha, kughairi, au kufunga kikao cha wilaya. Hili likitokea, msimamizi mkuu katika mamlaka atashauriana na Halmashauri ya Wasimamizi Wakuu kabla ya kuwateua viongozi wote wa wilaya ambao hawakuchaguliwa kuhudumu kwa mwaka mmoja.

D. JARIDA LA KIKAO CHA WILAYA

- 207 Kila mwaka, kikao cha wilaya *kitatoa Jarida la Kikao cha Wilaya*. Itakuwa rekodi rasmi ya shughuli za kawaida za kikao cha wilaya.
- 207.1 *Jarida la Kikao cha Wilaya* lazima litayarishwe kwa uangalifu kufuatia kila kikao cha wilaya. Litakuwa katika muundo ulioidhinishwa na ofisi ya Katibu Mkuu. Litatumwa kwa ofisi ya Katibu Mkuu kila mwaka ili liweze kuchunguzwa na Kikao Kikuu kila baada ya miaka minne. Wilaya inaweza kuchagua kuchapisha nakala kwa matumizi yake yenyewe. (220.5)
- 207.2 *Jarida la Kikao cha Wilaya* litatenganisha vipengele vya shughuli katika vifungu tofauti.
- 207.3 Katibu mkuu atashauriana na Halmashauri ya Wasimamizi Wakuu ili kuunda sampuli ya jedwali la yaliyomo kwenye majarida ya wilaya. Wilaya, kadri inavyowezekana, itapanga *Jarida la Kikao cha Wilaya* kulingana na sampuli. Afisa msimamizi atatoa kiolezo kwa katibu wa wilaya kabla ya ufunguzi wa kikao cha wilaya.
- 207.4 *Jarida la Kikao cha Wilaya* litakuwa na orodha ya wachungaji ambao wametumwa kwa makanisa ya mtaa. Pia itajumuisha mipango yote ya kawaida na ya pekee inayofanywa kwa ajili ya washiriki wa kikao cha wilaya ambayo inaweza kuathiri, kwa njia yoyote ile, ushiriki wao katika mpango wa fedha za kustaafu. (117, 530.3)

E. MSIMAMIZI WA WILAYA

- 208 **Muda wa ofisi.** Ikiwa kikao cha wilaya kitamchagua msimamizi wa wilaya, muda wa kwanza wa ofisi ni miaka miwili. Itaanza siku 30 baada ya kufungwa kwa kikao cha wilaya. Muda huo utakamilika siku 30 baada ya kufungwa kwa kikao cha wilaya unaoadhimisha mwaka wa pili wa uchaguzi. Wakati huo, msimamizi wa wilaya anaweza kuchaguliwa tena, mrithi kuchaguliwa, au mrithi kuteuliwa na kuhitimu.
- ^a Ikiwa msimamizi mkuu katika mamlaka anateua msimamizi wa wilaya, muda wa kwanza wa ofisi huanza wakati wa uteuzi. Inajumuisha salio la mwaka wa sasa wa kanisa, na inaendelea hadi miaka miwili ijayo ya kanisa. Muda huu unaisha siku 30 baada ya kufungwa kwa kikao cha wilaya ambao unaashiria mwisho wa mwaka wa pili kamili wa kanisa. Wakati huo, msimamizi anaweza

kuchaguliwa kwa muhula mwingine, mrithi aliyechaguliwa, au mrithi kuteuliwa na kuhitimu.

- ^b Kasisi ambaye ofisi ya wilaya inamwajiri hastahili kuchaguliwa au kuteuliwa kuwa msimamizi wa wilaya wa wilaya hiyo. Baraza la Halmashauri ya Wilaya na msimamizi mkuu katika eneo la mamlaka wanaweza kuidhinisha uamuzi.

(205.12–205.14)

209 Nafasi. Nafasi katika ofisi ya msimamizi wa wilaya inaweza kutokea kati ya vikao vya kikao cha wilaya. Hili likitokea, wasimamizi wakuu, kwa pamoja au binafsi, wanaweza kujaza nafasi hiyo. Wasimamizi wakuu wataalika Kamati ya Ushauri ya Wilaya, kwa ujumla, kuwasilisha majina ya kuzingatiwa pamoja na majina yoyote ambayo msimamizi mkuu katika mamlaka inayohusika. (238, 307.7)

209.1 Msimamizi mkuu katika mamlaka anaweza kutangaza afisi ya msimamizi wa wilaya wa Awamu ya 1 au Awamu ya 2 kuwa "wazi," kwa sababu. Kamati ya Ushauri ya Wilaya kwa kura ya theluthi mbili inaweza kutangaza afisi ya msimamizi wa wilaya wa Awamu ya 3 kuwa "wazi." (238, 321)

209.2 Msimamizi mkuu katika mamlaka na Baraza la Halmashauri ya Wilaya wanaweza kuamua kwamba msimamizi wa wilaya hawezi kutekeleza majukumu yake kwa muda. Hili likitokea, msimamizi mkuu katika mamlaka anaweza kushauriana na Baraza la Halmashauri ya Wilaya ili kuteua kasisi kuhudumu kama msimamizi wa muda wa wilaya. (307.8)

209.3 Wakati msimamizi wa wilaya anajiuzulu au kuachishwa kazi, watumishi wa wilaya watatoa kujiuzulu mara moja. Kujiuzulu kutaanza kutumika katika tarehe sawa na mwisho wa huduma ya msimamizi. Watumishi wa wilaya ni pamoja na maafisa wakuu watendaji (wanaolipwa au wasiolipwa) wa mashirika saidizi au washirika wa wilaya, wasimamizi wasaidizi, na katibu wa ofisi. Hata hivyo, msimamizi mkuu katika mamlaka na Baraza la Halmashauri ya Wilaya wanaweza kuuliza, kwa maandishi, mmoja au zaidi ya wafanyakazi kubaki kwa muda. Huduma kama hiyo ingeisha wakati msimamizi mpya wa wilaya anapoanza kazi zake. (244.3)

209.4 Baada ya kushauriana na Baraza la Halmashauri ya Wilaya na idhini ya msimamizi mkuu katika mamlaka, msimamizi mpya wa wilaya ana fursa ya kupendekeza au kutopendekeza kwamba wilaya iajiri tena wafanyakazi. (244.3)

210 Kazi ya mkuu wa wilaya. Msimamizi wa wilaya hutoa uangalizi na uongozi wa kiroho kwa wachungaji na sharika za wilaya. Yeye hufanya hivi kwa njia zifuatazo:

- ^a • Msimamizi anaonyesha mfano wa maisha ya maombi na kujitolea kwa Biblia.
- ^b • Msimamizi anakuza thiolojia ya kibiblia, kichungaji na ya vitendo miongoni mwa wahudumu wa wilaya.
- ^c • Msimamizi anaendeleza theolojia na desturi za utakatifu za Wesley katika wilaya yote.
- ^d • Msimamizi anatoa maono ya uinjilisti na upandaji makanisa katika wilaya.
- ^e • Msimamizi hutoa msaada ili kongamano liwe mashirika yenye afya.

Kazi ya msimamizi wa wilaya

211, 211.1 Msimamizi wa wilaya atapanga, atatambua, na kusimamia makanisa ya mtaa ndani ya mipaka ya wilaya, kwa kutegemea idhini ya msimamizi mkuu katika mamlaka. (100, 102.3, 108–108.5, 530.15)

211.2 Msimamizi wa wilaya atapatikana kwa makanisa ya mtaa kwenye wilaya. Wakata unaofaa, atakuana na halmashauri ya kanisa kama mshauri wa mambo ya kiroho, kifedha, na kichungaji.

211.3 Msimamizi wa wilaya anaweza kuamua kwamba kanisa liko katika hali mbaya ambayo inatishia uwezo wake wa kukamilisha misheni yake. Atafanya kazi na mchungaji, halmashauri ya kanisa, au wote wawili kutatua masuala ambayo yanaweza kusababisha hali kama hiyo.

- ^a Baada ya kufanya kazi na mchungaji, halmashauri ya kanisa, au wote wawili, msimamizi wa wilaya anaweza kuamua kwamba kuingilia kati zaidi kunahitajika. Kwa idhini ya Baraza la Halmashauri ya Wilaya, anaweza kutangaza kwamba kanisa liko “katika mzozo.” Kisha msimamizi anaweza kuchukua hatua, ikiwa ni pamoja na zifuatazo:
 1. Msimamizi anaweza kusitisha wito wa kichungaji.
 2. Msimamizi anaweza kuvunja halmashauri ya kanisa.
 3. Msimamizi anaweza kuchukua hatua nyingine zinazofaa na zinazohitajika ili kurejesha afya ya kanisa na kufaa kwa utume wake.
- ^d Iwapo kanisa la mtaa litajumuishwa, mali zake zitaendelea kuwa chini ya udhibiti wake, isipokuwa kama lilitangazwa kuwa halifanyi kazi

(108.5) au halina mpangilio (108.1). Ndani ya siku 30, msimamizi wa wilaya atamjulisha msimamizi mkuu katika mamlaka kuhusu hatua yoyote itakayochukuliwa. (136–136.1)

211.4 Msimamizi wa wilaya anaweza kuamua ni lini kanisa la mtaa “lilipo katika mzozo” liko tayari kuanza tena huduma yake katika hali ya kawaida. (136.1)

^a Kanisa lazima liwe limetimiza matakwa yaliyowekwa wakati lilipotangazwa katika mzozo. Baraza la Halmashauri ya Wilaya, kwa kura nyingi, inaweza kutangaza kanisa kuwa "nje ya mzozo." Ndani ya siku 30, msimamizi wa wilaya atamjulisha msimamizi mkuu aliye katika mamlaka ya hatua hii.

211.5 Msimamizi wa wilaya atapanga na kufanya mapitio ya mara kwa mara ya uhusiano kati ya kanisa na mchungaji. Atatuma rekodi ya mwaka ya mapitio kwa Baraza la Halmashauri ya Wilaya na msimamizi mkuu katika mamlaka. (133–133.7)

211.6 Msimamizi wa wilaya atasimamia kwa uangalifu kanisa ambalo halijaratibiwa kwenye wilaya.

211.7 Msimamizi wa wilaya atamteua kwenye Baraza la Halmashauri ya Wilaya mtu anayehitimu wa kujaza nafasi katika ofisi ya katibu wa wilaya. (219.1)

211.8 Msimamizi wa wilaya atamteua kwenye Baraza la Halmashauri ya Wilaya mtu atakayehitimu kujaza nafasi katika ofisi ya mweka hazina wa wilaya. (222.1)

211.9 Msimamizi wa wilaya atateua mkurugenzi wa huduma za magereza wa wilaya ili kukuza na kuimarisha uinjilisti wa utakatifu kupitia huduma maalum ya magereza. (239)

211.10 Msimamizi wa wilaya atashauriana na halmashauri ya kanisa kuhusu uteuzi wake wa mchungaji. Msimamizi wa wilaya lazima kwanza aidhinisha uteuzi huo, kwa idhini ya ziada ya Baraza la Halmashauri ya Wilaya ikiwa itahitajika na kifungu cha 117.

^a Msimamizi atahakikisha kwamba mtu anakagua kwa kina historia ya mtu anayehitimu kabla ya halmashauri ya kanisa kupiga kura. Hatua inapaswa kujumuisha mawasiliano na moja ya yafuatayo:

- Msimamizi wa sasa wa wilaya anayehitimu (kwa wale waliopewa kazi ya uchungaji)
- Msimamizi wa huduma wa sasa anayehitimu (kwa wale ambao hawajawekwa kama mchungaji) (139.2, 169.8, 225.16)

- 211.11** Msimamizi wa wilaya atapanga marudio maalum ya uhusiano kati ya kanisa na mchungaji ndani ya siku 90 baada ya ombi sahihi kutoka kwa halmashauri ya kanisa. (135)
- 211.12** Ikiwa kanisa la mtaa halina kasisi anayehudumu kama mchungaji, msimamizi wa wilaya atazingatia kama ataidhinisha ombi la halmashauri ya kanisa la kutoa au kufanya upya hati ya mhudumu wa mtaa. (531.1, 531.3)
- 211.13** Msimamizi wa wilaya ataidhinisha au atakataa, kwa maandishi, maombi kutoka kwa mchungaji na halmashauri ya kanisa la mtaa kuajiri wachungaji washirika wasiolipwa au washirika wa mahali wanaolipwa. Mifano ya washirika wa mtaa ni kama ifuatavyo:
- a* • Wachungaji wa wasaidizi wanaolipwa
 - b* • Wahudumu wa elimu ya Kikristo
 - c* • Wahudumu wa rika (watoto, vijana, watu wazima)
 - d* • Wahudumu wa muziki
 - e* • Wakurugenzi wa matunzo ya watoto au shule
 - f* Ni jukumu la mchungaji kuwachuja na kuchagua wasaidizi wa kulipwa. Kigezo cha msingi cha maamuzi ya msimamizi wa wilaya kuidhinisha au kutoidhinisha kuajiriwa kwa watumishi wanaolipwa ni kifedha. Kanisa lazima liwe tayari na kuweza kulipa wajibu wake wa mtaa, wilaya, na jumla kabla ya kuajiri wasaidizi wanaolipwa. (139.27, 169–169.8)
- 211.14** Msimamizi wa wilaya atazingatia kama ataidhinisha, na Baraza la Halmashauri ya Wilaya, maombi kutoka kwa makanisa ya mtaa kuendesha vipindi vya malezi ya watoto au shule. (126, 161, 225.14)
- 211.15** Msimamizi wa wilaya atasaini na kutekeleza, pamoja na katibu wa Baraza la Halmashauri ya Wilaya, nyaraka zote za kisheria za wilaya. (225.6)
- 211.16** Msimamizi wa wilaya atateua kwenye Baraza la Halmashauri ya Wilaya wasaidizi wowote wa wilaya wanaolipwa, na yeye atawasimamia. (244)
- 211.17, 211.18** Msimamizi wa wilaya anaweza kuteua au kuchagua tena mchungaji ikiwa mojawapo ya sheria zifuatazo zitatumika:
- a* • Kanisa limeandaliwa kwa chini ya miaka mitano.
 - b* • Kanisa lilikuwa na washiriki wasiopungua 35 waliopiga kura katika mkutano uliopita wa mwaka wa kanisa.

^c • Kanisa hupokea msaada wa kifedha mara kwa mara kutoka kwa wilaya.

^d • Kanisa liko “katika hali mbaya”.

^e Katika hali hizi, msimamizi wa wilaya anaweza kuteua washiriki wa halmashauri ya kanisa na afisa yeyote au wote wa kanisa. Halmashauri ya kanisa lazima iwe na angalau washiriki watatu. Baraza la Halmashauri ya Wilaya lazima kwanza iidhinisha uteuzi huo.

(119, 136)

211.19 Msimamizi wa wilaya atawasilisha kwenye Baraza la Halmashauri ya Wilaya tuhuma dhidi ya watumishi wa wilaya ili halmashauri ifanye uchunguzi. Mashtaka kama hayo lazima yaandikwe, yatiwe sahihi, na kupatana na kifungu cha 606–606.3 kabla ya kuwasilishwa kwa halmashauri.

211.20 Msimamizi wa wilaya, kwa kushauriana na Baraza la Halmashauri ya Wilaya, atateua angalau wahudumu watatu wenye sifa na waumini kama Timu ya Uokoaji ya Wilaya. Timu itakuwa tayari kutoa jibu la wakati na la ukombozi wakati utovu wa nidhamu wa wahudumu utakapodhihirika. Kuingilia kati kunaofaa na kwa huruma ni muhimu kwa ajili ya mhudumu, mwenzi wa mhudumu na familia, mkutano, na jumuiya. Hali kama hizi zinapotokea, msimamizi wa wilaya atapeleka timu ya uokoaji haraka iwezekanavyo, kulingana na mpango wa wilaya. (225.5, 532.1)

211.21 Msimamizi wa wilaya atapanga na kufanya mapitio ya mara kwa mara na wainjilisti wowote waliokaa katika wilaya. Tathmini itajumuisha kujitathmini kwa mwinjilisti. (510.4)

211.22 Pamoja na uongozi wa wilaya, msimamizi wa wilaya atahimiza sana kila kanisa la mtaa kufikia malengo yake binafsi, ya jumla, ya wilaya na ya ufadhili wa elimu.

212 Msimamizi wa wilaya, kwa idhini ya halmashauri ya kanisa, anaweza kumteua mtu fulani kama mchungaji wa usambazaji, kama inavyohitajika. Mtu huyo atajaza nafasi katika ofisi ya mchungaji hadi kikao cha wilaya linalofuata. Msimamizi wa wilaya anaweza kumwondoa mtu huyu ikiwa huduma zake haziridhishi kwa kanisa na halmashauri ya kanisa. (139.5, 516, 523.6)

212.1 Msimamizi wa wilaya, kwa idhini ya halmashauri ya kanisa na Baraza la Halmashauri ya Wilaya, anaweza kuteua mchungaji wa muda. Mtu huyo atajaza nafasi katika ofisi ya mchungaji hadi mchungaji aweze

kuitwa. Msimamizi wa wilaya, kwa kushauriana na halmashauri ya kanisa, anaweza kuongeza huduma ya mchungaji wa muda inapohitajika. Mchungaji wa muda ameidhinishwa kutimiza majukumu yote ya mchungaji. Mchungaji wa muda anaweza kutumika kama mjumbe wa kanisa kwa kikao cha wilaya ikiwa ushirika wake tayari uko katika wilaya.

^a Mchungaji wa muda yuko chini ya mamlaka ya msimamizi wa wilaya na Baraza la Halmashauri ya Wilaya wakati wote. Msimamizi wa wilaya, kwa kushauriana na halmashauri ya kanisa, anaweza kumwondoa mchungaji wa muda.

213 Ikiwa kanisa la mtaa katika wilaya halina mchungaji au mchungaji wa msaidizi, msimamizi wa wilaya anaweza kufanya kazi zote za mchungaji wake. (514)

213.1 Msimamizi wa wilaya anaweza kuongoza katika mkutano wa kila mwaka au maalum wa kanisa, au anaweza kumteua mtu wa kusimamia. (115.5)

214 Inawezekana kwamba msimamizi mkuu katika mamlaka anashindwa kufika kwenye kikao cha wilaya au kushindwa kuteua mwakilishi wa kusimamia. Katika hali hii, msimamizi wa wilaya ataita kuagiza kikao cha wilaya. Atasimamia hilo hadi kikao cha wilaya lifanye mipango mingine. (307.5)

215 Msimamizi wa wilaya anaweza kujaza nafasi zilizoachwa wazi katika zifuatazo:

1. Kamati ya Ukaguzi ya Wilaya;
2. Halmashauri ya Hati za Wahudumu za Wilaya na Halmashauri ya Mafunzo ya Wahudumu ya Wilaya (au Halmashauri ya Huduma ya Wilaya);
3. Halmashauri ya Uinjilisti ya Wilaya au mkurugenzi wa wilaya wa uinjilisti;
4. Halmashauri ya Mali ya Kanisa ya Wilaya;
5. Halmashauri ya Wilaya ya Huduma za Shule ya Jumapili na Uanafunzi za Kimataifa;
6. Mahakama ya Rufani ya Wilaya;
7. Halmashauri nyingine zozote za wilaya au kamati za kudumu isipokuwa *Kitabu cha Mwongozo* au kikao kikuu cha wilaya umeweka masharti mengine. (205.25, 229.1, 232.1, 235, 236, 240, 610)

- 215.1** Isipokuwa *Kitabu cha Mwongozo* au kikao kikuu cha wilaya utatoa masharti mengine, msimamizi wa wilaya anaweza kuteua maofisa na wajumbe wa halmashauri na kamati za wilaya.
- 215.2** Msimamizi wa wilaya, kwa kushauriana na Baraza la Halmashauri ya Wilaya, atateua kamati ya uteuzi. Kabla ya kikao cha wilaya wilaya kufunguliwa, kamati itachagua wateule wa kamati za wilaya na ofisi. (203)
- 216** Msimamizi wa wilaya atakuwa mwenyekiti kwa wadhifa wake, wa Baraza la Halmashauri ya Wilaya, Halmashauri Hati za Kihudumu, au Halmashauri ya Huduma. (224.2, 230.1)
- 216.1** Msimamizi wa wilaya atakuwa mjumbe kwa wadhifa wake halmashauri na kamati zote zilizochaguliwa na za kudumu za wilaya. (205.21, 237, 240, 810, 811)
- 217** Msimamizi wa wilaya hatashughulikia masuala ya fedha ya wilaya isipokuwa kama atakavyoelekezwa na kura nyingi za Baraza la Halmashauri ya Wilaya. Hii ni pamoja na kuunda majukumu ya kifedha, kuhesabu pesa, au kutoa pesa kwa wilaya. Ikiwa halmashauri itachukua hatua kama hiyo, lazima itoe rekodi ya hatua hiyo katika kumbukumbu za Baraza la Halmashauri ya Wilaya.
- ^a Baraza la Halmashauri ya Wilaya litafafanua, kwa maandishi, sheria za ndani kuhusu ufikiaji wa akaunti za fedha. Msimamizi wa wilaya hatakuwa na vizuizi kwa akaunti za fedha au mali za wilaya kando na sheria hizi. Ndivyo ilivyo kwa familia yake ya karibu, inayotia ndani mwenzi, watoto, ndugu, au wazazi. (218, 222–223.2)
- 218, 218.1** Msimamizi wa wilaya atazingatia kwa makini ushauri wa msimamizi mkuu katika mamlaka na Halmashauri ya Wasimamizi Wakuu kuhusiana na mipango ya kichungaji. Hii ni sawa na masuala mengine yanayohusiana na matendo yake kama msimamizi wa wilaya. Kikao cha wilaya kinaweza kupitia na kurekebisha matendo yote rasmi ya msimamizi wa wilaya. Vitendo kama hivyo vinaweza kukata rufaa.

F. KATIBU WA WILAYA

- 219 Uchaguzi.** Baraza la Halmashauri ya Wilaya itamchagua katibu wa wilaya. Atahudumu kwa mwaka mmoja hadi mitatu na hadi mrithi wake atakapochaguliwa na kuhitimishwa. (225.22)
- 219.1 Nafasi.** Ofisi ya katibu wa wilaya inaweza kuwa wazi kati ya vikao vya wilaya. Hili likitokea, msimamizi wa wilaya atateua mrithi wa

Baraza la Halmashauri ya Wilaya. Baraza la Halmashauri ya Wilaya itapiga kura kumchagua mteule. (211.7)

219.2 Katibu wa wilaya atakuwa mjumbe wa baraza la wilaya kwa ofisi yake. (201)

Kazi za katibu wa wilaya

- 220, 220.1** Katibu atarekodi na kulinda kumbukumbu za kikao cha wilaya.
- 220.2** Katibu atarekodi na kuhifadhi takwimu zote za wilaya.
- 220.3** Katibu atatuma ratiba zote za takwimu kwa katibu mkuu kwa ukaguzi kabla ya kuchapishwa kwenye *Jarida la Kikao cha wa Wilaya*. (326.6)
- 220.4** Katibu atalinda stakabathi zote za kikao cha wilaya. Atazitoa mara moja kwa mrithi wake. 220.4
- 220.5** Katibu atakamilisha na kuhifadhi jarida rasmi baada ya kila kikao cha wilaya. Atatuma jarida kwenye ofisi ya Katibu Mkuu. (207.1)
- 220.6** Katibu atafanya kazi zingine ambazo jukumu linaweza kuhitaji.
- 220.7** Katibu ataelekeza vitu vyote vya shughuli vinavyokuja kwake wakati wa mwaka huo kwa kamati au halmashauri inayofaa.
- 221** Katibu anaweza kuwa na wasaidizi wengi kadiri kikao cha wilaya kitakavyochagua.

G. MWEKA HAZINA WA WILAYA

- 222 Uchaguzi.** Baraza la Halmashauri ya Wilaya itamchagua mweka hazina wa wilaya. Atahudumu kwa mwaka mmoja hadi mitatu na hadi mrithi wake atakapochaguliwa na kuhitimu. (225.21)
- 222.1 Nafasi.** Ofisi ya mweka hazina wa wilaya inaweza kuwa wazi kati ya vikao vya wilaya. Hili likitokea, msimamizi wa wilaya atateua mrithi wa Baraza la Halmashauri ya Wilaya. Baraza la Halmashauri ya Wilaya itapiga kura kumchagua mteule. (211.8)
- 222.2** Mweka hazina wa wilaya atakuwa mjumbe wa kikao cha wilaya kwa wadhifa wake. (201)

Kazi za mweka hazina

- 223, 223.1** Mweka hazina wa wilaya atapokea fedha zote kwa niaba ya wilaya kama zitakavyopangwa na kikao cha wilaya, Baraza la

Halmashauri ya Wilaya na Kikao Kikuu. Ataitoa kwa uangalifu kulingana na mwelekeo na sera za kikao cha wilaya na Baraza la Halmashauri ya Wilaya.

223.2 Mweka hazina wa wilaya ataweka kumbukumbu sahihi ya fedha zote zilizopokelewa na kutolewa. Kila mwezi, atampa msimamizi wa wilaya ripoti ya kina ya fedha kwa ajili ya kusambazwa kwa Baraza la Halmashauri ya Wilaya. Kila mwaka, mweka hazina atatoa ripoti ya fedha kwa kikao cha wilaya. Lazima awepo na awe tayari kujibu maswali kuhusu ripoti hiyo.

H. BARAZA LA HALMASHAURI YA WILAYA

224 Kikao kikuu kitachagua kwa kura Baraza la Halmashauri ya Wilaya. Msimamizi wa wilaya atakuwa mshirika kwa wadhifa wake. Zaidi, kamati hiyo itakuwa na hadi wahudumu watatu waliowekwa rasmi na hadi waumini watatu. Masharti ya wajumbe waliochaguliwa yatakuwa mwaka mmoja hadi minne, na kikao cha wilaya unaweza kuchagua kuyumbisha masharti. Wajumbe watahudumu hadi mwisho wa kikao cha wilaya mwishoni mwa muda wao na hadi warithi wao watakapochaguliwa na kuhitimishwa.

^a Wakati wilaya ina washiriki zaidi ya 5,000, inaweza kuchagua mhudumu mmoja wa ziada aliyewekwa wakfu na mjumbe mmoja wa ziada kwa kila washirika 2,500 au sehemu kuu ya mwisho ya washirika 2,500.

^b Halmashauri itakutana inapohitajika. Mwenyekiti wa mkutano atakuwa msimamizi wa wilaya au msimamizi mkuu katika mamlaka au mtu wanayemchagua.

(205.15)

224.1 Nafasi. Wajumbe waliosalia wa Baraza la Halmashauri ya Wilaya wanaweza kujaza nafasi iliyo wazi ya mmoja wa wajumbe wake waliochaguliwa.

224.2 Mwenyekiti. Msimamizi wa wilaya atakuwa mwenyekiti kwa wadhifa wake wa Baraza la Halmashauri ya Wilaya.

224.3 Katibu. Halmashauri itamchagua mmoja wa wajumbe wake kuwa katibu. Katibu atarekodi kwa uangalifu vitendo vyote vya halmashauri na mara moja kuzituma rekodi kwa mwandamizi wake.

224.4 Washirika kwa wadhifa wao. Wajumbe waumini wa Baraza la Halmashauri ya Wilaya watakuwa wajumbe wa chini ya wadhifa wa wafuatao:

- ^a • Kikao cha wilaya
- ^b • Kikao cha wilaya wa Huduma za Shule ya Jumapili na Uanafunzi za Kimataifa
- ^c • Kikao cha wilaya wa Huduma ya Umisheni wa Mnazareti ya Kimataifa
- ^d • Kikao cha wilaya wa Huduma ya Vijana wa Mnazareti ya Kimataifa (201, 224)

224.5 Mzozo wa maslahi. Washiriki wa Baraza la Halmashauri ya Wilaya, au familia zao za karibu, wanaweza kuwa na maslahi ya moja kwa moja, ya kibinafsi kuhusu jambo linalozingatiwa na halmashauri. Ikiwa suala hili si la kawaida kwa wajumbe wengine wa halmashauri, washirika hawatapiga kura juu ya jambo lolote kama hilo. Familia ya karibu inajumuisha mke, watoto, ndugu, au wazazi.

224.6 Kuondolewa. Msimamizi wa wilaya na Baraza la Halmashauri ya Wilaya wanaweza kuamua kwamba mmoja wa wajumbe wake haendani na kifungu cha 33. Ikiwa ndivyo, msimamizi wa wilaya atashauriana na msimamizi mkuu katika mamlaka. Baada ya mashauriano, ikiwa juhudi za kumrejsha mshirika hazitafanikiwa, msimamizi mkuu katika mamlaka anaweza kuidhinisha, kwa maandishi, kwa Baraza la Halmashauri ya Wilaya kupiga kura ya kumwondoa mjumbe huyo. Ikiwa idhini imetolewa, kuondolewa kunahitaji kura ya theluthi mbili ya halmashauri. (33)

Kazi za Baraza la Halmashauri ya Wilaya

225.1 Baraza la Halmashauri ya Wilaya itaweka tarehe ya mwanzo na mwisho wa mwaka wa takwimu kulingana na masharti ya kifungu cha 116.1.

225.2 Baraza la Halmashauri ya Wilaya itashauriana na msimamizi wa wilaya na kumshauri kuhusu wahudumu na makanisa ya mtaa ya wilaya. (117.6, 128)

225.3 Baraza la Halmashauri ya Wilaya itateua kamati ya uchunguzi wakati msimamizi wa wilaya anawasilisha mashtaka dhidi ya kasisi au mhudumu aliyepewa hati. Kamati hiyo itajumuisha angalau

wahudumu watatu waliowekwa wakfu na angalau waumini wawili. (606–606.3)

225.4 Baraza la Halmashauri ya Wilaya itachagua halmashauri ya nidhamu wakati mashtaka yanapofanywa dhidi ya kasisi au mhudumu aliyepewa na hati. (606.5–606.6)

225.5 Baraza la Halmashauri ya Wilaya itaunda mpango ulioandikwa na wa kina wa kujibu wakati wahudumu walio na hati ya wilaya au waliowekwa wakfu wanahusika katika mwenendo usiofaa. Mpango huo utapatana na *Kitabu cha Mwongozo*, na utatoa jibu la wakati unaofaa, la huruma na la kufahamu. Mpango huo utatia ndani utunzaji wa mhudumu, familia, na kongamano lolote linalohusika. Halmashauri itapitia mpango huo kila mwaka. (530.20, 531–531.13)

225.6–225.8 Msimamizi wa wilaya na katibu wa Baraza la Halmashauri ya Wilaya wataweka saini na kutekeleza stakabathi zote za kisheria kwa niaba ya Baraza la Halmashauri ya Wilaya. Halmashauri inaweza kuwaidhinisha watu wengine kusaini hati hizo.

^a **Kushirikishwa.** Pale ambapo sheria ya nchi inaruhusu, kikao cha wilaya unaweza kuidhinisha Baraza ya Halmashauri ya Wilaya kujihusisha yenyewe. Baada ya kujumuishwa, Baraza la Halmashauri ya Wilaya litakuwa na mamlaka ya kupiga kura kuhusu masuala ya mali isiyohamishwa na mali ya kibinafsi. Hii ni pamoja na uwezo wa kununua, kumiliki, kuuza, kubadilishana, kuweka rehani, hati kwa uaminifu, kuahidi pesa kihalali, kukodisha na kuwasilisha aina yoyote ya mali. (206)

^b Wakati Baraza la Halmashauri ya Wilaya inashirikishwa, kanuni za kushirikishwa, sheria, au stakabathi sawa za kisheria zitaamuru kwamba masharti ya toleo la hivi majuzi zaidi la *Kitabu cha Mwongozo wa Kanisa la Mnazareti* zitaongoza shirika. Watajumuisha masharti sawa na yale katika kifungu cha 102.4. Hati pia itajumuisha masharti yoyote ambayo msimamizi mkuu katika mamlaka anapendekeza. Hii itahakikisha kwamba ikiwa shirika litavunja au kujaribu kuliacha Kanisa la Mnazareti, mali zake hazitaondolewa kutoka kwa Kanisa la Mnazareti. Msimamizi mkuu basi atapendekeza kujumuishwa kwa Halmashauri ya Wasimamizi Wakuu ili kuidhinishwa. Baada ya kuidhinishwa, vifungu vilivyopendekezwa vya uandikishaji vitatumwa kwa ofisi ya Katibu Mkuu kwa ukaguzi na kuwasilishwa. (225.6)

^c **Njia mbadala za kushirikishwa.** Katika maeneo ambayo sheria za mitaa haziruhusu Baraza la Halmashauri ya Wilaya kushirikisha,

baraza la wilaya linaweza kuchagua halmashauri kama mdhamini wa wilaya. Ingekuwa na mamlaka ya kupiga kura juu ya maswali ya mali isiyohamishika na mali ya kibinafsi. Hii ni pamoja na uwezo wa kununua, kumiliki, kuuza, kubadilishana, kuweka rehani, hati kwa uaminifu, kuahidi pesa kihalali, kukodisha na kuwasilisha aina yoyote ya mali. (102.6, 106.2, 225.6)

225.9 Katika maeneo ambayo inawezekana kwa makanisa ya mtaa kushirikisha, Baraza la Halmashauri ya Wilaya litatoa muundo wa kuingizwa kwao kutumia. Mtindo huu na fomu ambazo halmashauri itatengeneza zitatokana na ushauri wa wakili stadi wa kisheria. Mchoro wa kushirikisha daima utajumuisha masharti yanayopatikana katika aya ya 102–102.5.

225.10 Baraza la Halmashauri ya Wilaya linaweza kumshauri msimamizi wa wilaya anaposimamia idara, halmashauri na kamati za wilaya.

225.11 Baraza la Halmashauri ya Wilaya linapaswa kutoa likizo ya sabato kwa msimamizi wa wilaya wakati au baada ya kila mwaka wa saba wa huduma mfululizo kwa wilaya. Hii itahimiza usimamizi mzuri na maisha ya kiroho yenye nguvu ya msimamizi. Halmashauri itashauriana na msimamizi mkuu katika mamlaka kuhusu mipango ya likizo ya sabato. Wakati wa likizo ya sabato, wilaya itaendelea kulipa mshahara kamili na marupurupu ya msimamizi.

a Msimamizi wa wilaya atafanya kazi na halmashauri kuandaa pendekezo la likizo ya sabato. Itajumuisha maelezo yafuatayo:

b • Wakati na muda wa sabato

c • Mpango wa maendeleo ya kibinafsi kwa msimamizi

d • Mpango wa kutunza majukumu muhimu ya msimamizi wakati wa likizo ya sabato

225.12 Ikiwa wilaya inataka kuunda kituo cha wilaya, Baraza la Halmashauri ya Wilaya itawasilisha pendekezo hilo kwa Halmashauri ya Wasimamizi Wakuu. Baraza la Wasimamizi Wakuu lazima kwanza liidhinisha mpango huo, kwa maandishi, kabla ya wilaya kuanza kuunda kituo hicho. (319)

225.13 Baraza la Halmashauri ya Wilaya linapendekeza kutoa hati za awali za wilaya au kufanya upya hati za wilaya za wahudumu wanaohudumu kama wachungaji. (532.5, 524.5)

225.14 Baraza la Halmashauri ya Wilaya itaidhinisha au kutoidhinisha maombi kutoka kwa makanisa ya mtaa kuendesha vipindi vya malezi

ya watoto au shule. Msimamizi wa wilaya na Baraza la Halmashauri ya Wilaya wanaweza kuunda Kamati ya Mipango na Shule ya Malezi ya Mtoto. Itapendekeza sera, taratibu, na filosofia kwa Baraza la Halmashauri ya Wilaya kwa ajili ya makanisa ya wilaya kutumia. Pia itasaidia kuanzisha matunzo mapya ya watoto na shule, pamoja na kuyasaidia na kuyafuatilia. (126, 161, 211.14)

225.15 Kila mwaka, Baraza la Halmashauri ya Wilaya itapiga kura kuidhinisha Vituo vya Huduma za Huruma. Uamuzi huo utatokana na miongozo iliyowekwa kikanda. Baraza la Halmashauri ya Wilaya lazima kwanza liidhinisha Kituo cha Huduma cha Huruma ili kiweze kufuzu kama “mradi maalum wa misheni” ulioidhinishwa. (163.1)

225.16 Baraza la Halmashauri ya Wilaya litaidhinisha au kutoidhinisha ombi kutoka kwa halmashauri ya kanisa la mtaa la kumteua mtu kuwa mchungaji ikiwa yote yafuatayo yatatumika:

- a* • Mtahiniwa ni kasisi au mhudumu aliyepewa hati ya wilaya (wimbo wa kasisi).
- b* • Mtu aliyehitimu ni mshiriki wa kanisa hilo la mtaa, au anatumika kama mshirika anayelipwa au asiyelipwa wa kanisa hilo.
- c* Baraza la Halmashauri ya Wilaya litashauriana na msimamizi wa wilaya kabla ya kufanya uamuzi. (117, 139.2, 169.8, 211.10)

225.17 Baraza la Halmashauri ya Wilaya itaidhinisha au kutoidhinisha ombi kutoka kwa mhudumu aliye na hati au mhudumu wa wilaya kwa shughuli zifuatazo:

- a* • Kuendesha shughuli za kanisa zinazojitegemea ambazo haziko chini ya uongozi wa Kanisa la Mnazareti.
- b* • Kuongoza misheni huru au shughuli za kanisa zisizoidhinishwa.
- c* • Kuunganishwa na wafanyakazi wa uendeshaji wa kanisa huru, kundi la kidini, huduma ya Kikristo, au dhehebu.
- d* Baraza la Halmashauri ya Wilaya lazima liamue kama litaidhinisha maombi haya kila mwaka. (520, 530.13)

225.18 Baraza la Halmashauri ya Wilaya inaweza kuchagua au kuwaondoa wasaidizi wowote wanaolipwa walioajiriwa na wilaya. (244–244.1)

225.19 Baraza la Halmashauri ya Wilaya, kwa kushauriana na msimamizi wa wilaya, ina mamlaka ya kufanya yafuatayo:

- a* • Kuweka bajeti za uendeshaji wa wilaya; kurekebisha bajeti kati ya vikao kama inavyohitajika; kuripoti marekebisho kwenye kikao cha wilaya inayofuata;

- b* • Kuweka malengo ya ufadhili na majukumu kwa makanisa ya mtaa kwa usaidizi wa huduma ya wilaya;
- c* • Kuchapisha katika jarida la wilaya njia ambayo ilitumia kuamua malengo ya ufadhili na majukumu inayoidhinisha; kuchapisha njia inayotumika kwa ugawaji; na
- d* • Kufanya chochote kingine ambacho kikao cha wilaya kinaweza kuelekeza katika maeneo ya fedha ya wilaya (32.5, 223.1)

225.20 Baraza la Halmashauri ya Wilaya litalinda mali zote za wilaya zisigeuzwe, kwa sababu yoyote ile, kutokana na matumizi ya Kanisa la Mnazareti. Hii inajumuisha mali halisi na ya kibinafsi ya wilaya na usawa wowote ambayo inaweza kuwa nayo. (102.4, 108.5, 206)

225.21 225.21 Baraza la Halmashauri ya Wilaya litamchagua mweka hazina wa wilaya kuhudumu kwa mwaka mmoja hadi mitatu na hadi mwandamizi wake atakapochaguliwa na kuhitimishwa. (222)

225.22 Baraza la Halmashauri ya Wilaya litamchagua katibu wa wilaya kuhudumu kwa mwaka mmoja hadi mitatu na hadi mwandamizi wake atakapochaguliwa na kuhitimishwa. (219)

225.23 Baraza la Halmashauri ya Wilaya litathibitisha kuondolewa au kujaribu kuondolewa kwa kanisa lolote la mtaa kutoka kwa Kanisa la Mnazareti. Kisha halmashauri inaweza kutumia uidhinishaji kuhamisha hatimiliki hadi mali. (108.2)

225.24 Baraza la Halmashauri ya Wilaya litachagua, ikihitajika, Kamati ya Ukaguzi ya Wilaya itakayohudumu hadi mwisho wa kikao cha wilaya unaofuata. (205.25)

225.25 Baraza la Halmashauri ya Wilaya litatoa ripoti ya mwaka kwa kikao cha wilaya. Ripoti hiyo itatoa muhtasari wa kazi ya halmashauri ikijumuisha idadi ya mikutano iliyokuwa nayo.

225.26 Baraza la Halmashauri ya Wilaya litatayarisha sera ya kukagua kila mwaka hatua zifuatazo za kifedha za kanisa la mtaa:

- a* • Kuingia katika kukodisha mali isiyohamishwa au mali ya kibinafsi
- b* • Kuingiza mkataba au makubaliano yanayohusisha mali isiyohamishika ya kanisa au mali ya kibinafsi
- c* • Kupata nafasi ya mkopo
- d* • Kuingia kwenye deni au kuunda wajibu wowote unaohusisha kuongezwa kwa mkopo ikiwa hautalipwa kikamilifu katika chini ya mwaka mmoja.

(104)

- 226** Baraza la Halmashauri ya Wilaya linaweza kutoa uhamisho wa ushirika kwenda wilaya nyingine kati ya vikao vya baraza la wilaya kwa watu wafuatao:
- a* • Mhudumu wa wilaya aliye na hati au aliyewekwa wakfu
 - b* • Mhudumu wa elimu ya Kikristo
 - c* • Shemasi wa kike.
 - d* Yafuatayo yanatumika wakati wilaya inapokea uhamisho. Baraza la Halmashauri Wilaya linaweza kukubali uhamisho na kutoa haki kamili na marupurupu ya ushirika katika wilaya yake. Halmashauri ya Hati za Mhudumu au Halmashauri ya Huduma itazingatia pendekezo hilo na inaweza kulituma kwa kikao cha wilaya kwa ajili ya idhini ya mwisho. (205.9–205.10, 231.9–231.10, 508, 511, 529–529.2)
- 226.1** Ikiwa itaombwa, Baraza la Halmashauri ya Wilaya linaweza kutoa “Hati ya Sifa” kwa mshirika wa kikao cha wilaya ambaye anataka kuungana na dhehebu lingine. (815)
- 227** Baraza la Halmashauri ya Wilaya inaweza kumsimamisha kazi shemasi aliye na hati wakati hatua kama hiyo inapohitajika kwa manufaa ya kanisa. Yafuatayo lazima yatokee kabla ya Baraza la Halmashauri ya Wilaya kuzingatia hatua hii:
- a* • Msimamizi wa wilaya anaidhinisha kusimamishwa kazi.
 - b* • Baraza la Halmashauri ya Wilaya hufanya mkutano na halmashauri ya kanisa la kanisa ambapo yeye ni mshiriki.
 - c* • Baraza la Halmashauri ya Wilaya inampa shemasi usikilizaji wa haki.
- 228** Ikiwa mhudumu aliyeidhinishwa au aliyewekwa wakfu wa dhehebu lingine anaomba kuungana na Kanisa la Mnazareti kati ya mikutano ya kikao cha wilaya, yafuatayo lazima yatokee kwanza:
- a* • Baraza la Halmashauri ya Wilaya itachunguza hati za huduma.
 - b* • Baraza la Halmashauri ya Wilaya itatoa mapendekezo kwa kanisa la mtaa.
 - c* • Ikiwa pendekezo la Baraza la Halmashauri ya Wilaya ni nzuri, kanisa la mtaa linaweza kumpokea mhudumu kama mshiriki. (129, 524.2, 527)

I. HALMASHAURI YA HATI ZA WAHUDUMU

- 229 Uchaguzi.** Halmashauri ya Hati za Mhudumu itakuwa na angalau wahudumu watano waliowekwa wakfu, mmoja wao atakuwa msimamizi wa wilaya. Ikiwekwa wakfu, katibu wa wilaya atakuwa mhudumu wa pili aliyewekwa wakfu. Ikiwa katibu wa wilaya hajatawazwa, atahudumu kama mjumbe wa halmashauri asiyepiga kura. Wajumbe waliochaguliwa wanahudumu kwa miaka minne, na Baraza la Halmashauri ya Wilaya inaweza kuchagua kuyumbisha masharti. (205.16)
- 229.1 Nafasi.** Ikiwa nafasi katika Halmashauri ya Hati za Mhudumu itatokea kati ya vikao vya wilaya, msimamizi wa wilaya anaweza kuteua mbadala. (215)
- 230 Shirika.** Baada ya kikao cha wilaya kuchagua Halmashauri ya Hati za Mhudumu, msimamizi wa wilaya ataitisha mkutano kuandaa halmashauri.
- 230.1** Msimamizi wa wilaya atakuwa mwenyekiti wa halmashauri wa wadhifa wake. Hata hivyo, anaweza kuiomba halmashauri imchague kaimu mwenyekiti atakayehudumu hadi mwisho wa kikao cha wilaya linalofuata. (216)
- 230.2** Halmashauri Hati za Mhudumu itamchagua mmoja wa washirika wake kuhudumu kama katibu. Ataunda mfumo wa kurekodi kwa uangalifu vitendo vyote vya halmashauri na kulinda kumbukumbu hizo. Mfumo huo utakuwa mali ya wilaya. Katibu atatoa rekodi mara moja kwa mrithi wake.

Kazi za Halmashauri ya Hati za Wahudumu

- 231–231.2** Halmashauri ya Hati za Mhudumu itachunguza kwa makini na kutathmini watu wafuatao wanapowasilishwa ipasavyo kwa halmashauri au kwenye kikao kikuu:
- a* • Mtu aliyehitimu wa kuchaguliwa kwa utaratibu wa kasisi
 - b* • Mtu aliyehitimu wa kuchaguliwa kwa utaratibu wa shemasi
 - c* • Mtu aliyehitimu wa hati ya mhudumu wa wilaya
 - d* • Watu wote wanaoomba hati kwa ajili ya majukumu yoyote ya mhudumu. Hii inajumuisha muumini na watu wote waliohitimu wa huduma ambao wanataka kutambuliwa kwa huduma zaidi ya kanisa la mtaa.

- ^e • Mahusiano mengine maalum yaliyotolewa na *Kitabu cha Mwongozo*

231.3 Mtihani wa Halmashauri ya Hati za Wahudumu utajumuisha maswali na uchunguzi wowote muhimu ili kubaini yafuatayo:

- ^a • Uzoefu wa kibinafsi wa wokovu wa mtu aliyehitimu wa wokovu
- ^b • Uzoefu binafsi wa mtahiniwa wa utakaso kamili kwa ubatizo wa Roho Mtakatifu
- ^c • Ujuzi wa mtu aliyehitimu wa mafundisho ya Biblia
- ^d • Mtahiniwa kukubali kikamilifu mafundisho ya kanisa, “Agano la Tabia ya Kikristo,” “Agano la Maadili ya Kikristo,” na sera ya kanisa.
- ^e • Ushahidi wa neema, vipawa, na sifa za mtu aliyehitimu—kiakili, kimaadili, na kiroho.
- ^f • Kufaa kwa mtu aliyehitimu kwa huduma ambayo anahisi kuitwa

231.4 Halmashauri ya Hati za Mhudumu itachunguza kwa makini mwenendo wa mtu anayehitimu. Hii itasaidia kutambua mifumo au tabia zozote ambazo haziendani na huduma ambayo mtu anayehitimu ametuma maombi yake.

231.5 Halmashauri ya Hati za Mhudumu itazingatia iwapo itaidhinisha kuteuliwa tena kwa mhudumu wa eneo ambaye aliteuliwa kuwa mchungaji wa ugawi. Uchunguzi huu na kibali ni muhimu kwake ili aendelee kuhudumu baada ya kusanyiko la wilaya. (523.6)

231.6 Halmashauri ya Hati za Mhudumu itachunguza na kuhakiki hali hiyo wakati mhudumu aliyewekwa wakfu atashindwa kuripoti kwenye kikao cha wilaya kwa miaka miwili mfululizo. Halmashauri itatoa mapendekezo kwa kikao cha wilaya kuhusu kama kuendelea kuorodhesha mhudumu katika Orodha ya Wahudumu ya wilaya.

231.7 Halmashauri ya Hati za Mhudumu itachunguza ripoti za mhudumu aliyewekwa wakfu ambaye amefanya mojawapo ya yafuatayo:

- ^a • Mhudumu aliweka ushirika wake wa kanisa na dhehebu au kanisa lingine.
- ^b • Mhudumu alijiunga na huduma ya dhehebu lingine au kikundi cha kidini.
- ^c • Mhudumu anashiriki katika shughuli za kujitegemea, za kidini bila kibali sahihi.
- ^d Halmashauri itatoa mapendekezo kwa baraza la wilaya kuhusu kama kuendelea kuorodhesha mhudumu katika Orodha ya Wahudumu.

(114, 530.13)

- 231.8** Halmashauri ya Hati za Mhudumu itapiga kura iwapo itapendekeza kwa bunge la wilaya “uhusiano uliostaafu” kwa mhudumu anayeomba. Ombi kama hilo la kuacha utumishi wa huduma, linaweza kuwa kwa sababu ya umri au ulemavu. (205.26, 528)
- 231.9** Halmashauri ya Hati za Kihudumu itapendekeza kwa kikao cha wilaya, uhamisho wa watumishi wenye hati ya wilaya na waliowekwa wakfu kwenda wilaya nyingine. Hii inajumuisha mtu yeyote aliyepewa hati katika majukumu yoyote ya huduma. Pia inajumuisha uhamisho wowote wa muda ambao Baraza la Halmashauri ya Wilaya iliidhinisha. (205.10, 529–529.2)
- 231.10** Halmashauri ya Hati za Mhudumu itatoa mapendekezo kwa kikao cha wilaya iwapo itapokea wahudumu wanaohamishwa hadi wilaya. Hii inajumuisha mtu yeyote aliye na hati ya mhudumu: mhudumu aliyetawazwa na aliyeidhinishwa na wilaya na wale walio na majukumu ya huduma yenye hati. Pia inajumuisha uhamisho wa muda ulioidhinishwa na Baraza la Halmashauri ya Wilaya. (205.9, 529–529.2)

J. HALMASHAURI YA MASOMO YA WAHUDUMU

- 232 Uchaguzi.** Halmashauri ya Mafunzo ya Mhudumu itakuwa na angalau wahudumu watano waliowekwa wakfu, waliochaguliwa na kikao cha wilaya. Washirika hao watahudumu kwa miaka minne na hadi waandamizi wao watakapochaguliwa na kuhitimishwa. Kikao cha wilaya kinaweza kuchagua kupotosha masharti. (205.17)
- 232.1 Nafasi za kazi.** Msimamizi wa wilaya anaweza kuteua mhudumu kujaza nafasi katika halmashauri ikiwa itatokea kati ya vikao vya wilaya. (215)
- 232.2 Shirika.** Kabla ya kufungwa kwa kikao cha wilaya ambao halmashauri inachaguliwa, msimamizi wa wilaya au katibu wa wilaya ataitisha mkutano wa shirika.

Kazi za Halmashauri ya Mafunzo ya Wahudumu

- 233, 233.1** Halmashauri ya Mafunzo ya Mhudumu itamchagua mmoja wa wajumbe wake kama mwenyekiti. Itamchagua mhudumu aliyewekwa wakfu kuwa katibu. Katibu atakusanya na kuhifadhi taarifa zote muhimu kuhusu maendeleo ya kila mtu aliyehitimu

kuelekea kukidhi mahitaji ya kielimu ya kuwekwa wakfu. Atafuata maagizo katika *Kitabu cha Maelezo ya Ustawi wa Kihuduma* kwa ajili ya ukusanyaji wa taarifa. Kumbukumbu zote za katibu ni mali ya kikao cha wilaya. (233.2, 521.1-521.3)

233.2 Halmashauri ya Mafunzo ya Wahudumu itawahimiza, kuwashauri, na kuwaongoza watahiniwa wote wa kutawazwa waliojiandikisha katika ratiba ya masomo iliyoidhinishwa kwa ajili ya maandalizi ya huduma. Itafuata miongozo ya *Kitabu cha Maelezo ya Ustawi wa Kihuduma*, Ofisi ya Elimu ya Ulimwenguni na Maendeleo ya Wahudumu, na Kamati ya Ushauri ya Masomo ya Kikanda.

233.3 Halmashauri ya Mafunzo ya Wahudumu itawafunza watahiniwa kwa mfano na kwa mazungumzo kuhusu maadili ya kuwa mhudumu. Itatoa kipaumbele maalum katika kuwasaidia watahiniwa kuendeleza mazoea ya kiafya na kumlinda mhudumu asijihusishe na utovu wa nidhamu, ngono au vinginevyo.

233.4 Halmashauri ya Mafunzo ya Wahudumu itatayarisha ripoti ya taarifa zote muhimu kuhusu maendeleo ya kila mtahiniwa. Itatuma ripoti hiyo kwa Halmashauri ya Hati za Wahudumu za Wilaya au Halmashauri ya Huduma kwa wakati ili halmashauri hiyo iitizame mbele ya kikao cha wilaya.

233.5 Halmashauri ya Mafunzo ya Wahudumu itatambua kukamilika kwa mtahiniwa wa hati ya masomo iliyoidhinishwa kwa kufuata miongozo ya *Kitabu cha Maelezo ya Ustawi wa Kihuduma cha Maendeleo ya Huduma*. Itapendekeza kwa kikao cha wilaya kuhitimu kwa mtahiniwa kutoka kwa kozi ya masomo.

234.4 Halmashauri ya Mafunzo ya Wahudumu itaendeleza na kufuatilia ushiriki wa wahudumu wa wilaya katika mafunzo ya maisha yote. Itashirikiana na taasisi za Mnazareti zinazotambulika rasmi kama washirika wa kimkakati katika maendeleo ya huduma. Mafunzo ya maisha yote yatajumuisha elimu juu ya maadili ya kuwa mhudumu aliyetawazwa au mwenye hati. Itatoa kipaumbele maalum katika kuwasaidia watahiniwa kuendeleza mazoea ya kiafya na kumlinda mhudumu asijihusishe na utovu wa nidhamu, ngono au vinginevyo.

^a Msimamizi wa wilaya atatoa mwongozo wa jumla kwa ajili ya juhudi za halmashauri ili kuendeleza mafunzo ya kudumu na kutoa fursa kwa masomo hayo. Ukuzaji na fursa zitafuata miongozo ya *Kitabu cha Maelezo ya Ustawi wa Kihuduma cha Maendeleo ya Huduma*. (521.6)

- 234** Halmashauri ya Mafunzo ya Wahudumu inaweza kutoa madarasa au semina ili kuwasaidia wahudumu walio na hati au watahiniwa wengine kukamilisha ratiba ya masomo iliyoidhinishwa. Kuundwa na kutolewa kwa madarasa kama haya kutafuata miongozo ya *Kitabu cha Maelezo ya Ustawi wa Kihuduma cha Maendeleo ya Huduma*.
- 234.** Halmashauri ya Mafunzo ya Wahudumu itatekeleza majukumu yake kwa kuzingatia *Kitabu cha Maelezo ya Ustawi wa Kihuduma cha Maendeleo ya Huduma*. (346.7)

K. HALMASHAURI YA MKUU WA UINJILISTI WA WILAYA

- 235** Kikao cha wilaya kinaweza kuchagua ama Halmashauri ya Uinjilisti ya Wilaya au mkurugenzi wa wilaya wa uinjilisti. Wale waliochaguliwa watahudumu hadi mwisho wa kikao cha wilaya kitakachokuja na hadi waandamizi wao watakapochaguliwa na kuhitimishwa. (205.20)
- 235.1** Halmashauri ya Uinjilisti ya Wilaya au mkurugenzi wa uinjilisti wa wilaya atashirikiana na msimamizi wa wilaya kuendeleza uinjilisti katika wilaya. Lengo ni kuelekeza wilaya kwenye Agizo Kuu, ambalo ni kipaumbele kwa kazi yenye afya ya mwili wa Kristo. Halmashauri au mkurugenzi atakuza na kuimarisha yafuatayo:
- ^a • Umuhimu wa uinjilisti wa utakatifu
 - ^b • Nafasi za mafunzo
 - ^c • Mikutano na makongamano
 - ^d • Inasisitiza juu ya hitaji la uamsho wa kanisa la mtaa pamoja na wainjilisti walioitwa na Mungu
 - ^e • Kila njia inayopatikana ya kukuza Utume Mkuu

L. HALMASHAURI YA WILAYA YA MALI KANISA

- 236** Halmashauri ya Mali ya Kanisa itakuwa na angalau wahudumu wawili waliokabidhiwa na angalau waumini wawili. Zaidi, msimamizi wa wilaya atahudumu kama mwenyekiti kwa wadhifa wake. Kikao cha wilaya kitachagua wajumbe watakaohudumu kwa miaka minne au hadi waandamizi wao watakapochaguliwa na kuhitimishwa. Kikao cha Wilaya kinaweza kupiga kura ili Baraza la Halmashauri ya Wilaya lifanye kazi kama Halmashauri ya Mali ya Kanisa.

- 237, 237.1** Halmashauri ya Mali ya Kanisa itaendeleza juhudi za kujenga majengo yanayohusiana na kanisa ndani ya mipaka ya wilaya, kwa ushirikiano na Baraza la Halmashauri ya Wilaya.
- 237.2** Halmashauri ya Mali za Kanisa itathibitisha na kuhifadhi hatimiliki za mali ya kanisa la mtaa.
- 237.3** Halmashauri ya Mali ya Kanisa itazingatia mapendekezo yaliyowasilishwa na makanisa ya mtaa kuhusu kununua au kuuza mali au kujenga majengo kwa ajili ya kanisa la mtaa. Itashauri makanisa ya mtaa kuhusu mapendekezo yao. (103–104)
- 237.4** Halmashauri ya Mali ya Kanisa, pamoja na msimamizi wa wilaya, wataidhinisha au kutoidhinisha mapendekezo yaliyowasilishwa na makanisa ya mtaa ambayo yanapanga kujenga majengo ya kanisa. Hii ni pamoja na mipango ya kutafuta mkopo au kuongeza deni la kanisa kununua mali au kujenga majengo. Halmashauri ya Mali ya Kanisa kwa kawaida itaidhinisha ombi la kuongeza deni la kanisa la mtaa kwa kuzingatia miongozo ifuatayo:
- ^a • Kanisa la mtaa lililipa majukumu yake kwa fedha za wilaya na za jumla kwa miaka miwili iliyopita.
 - ^b • Jumla ya deni halitakuwa zaidi ya mara tatu ya wastani wa kiasi kilichotolewa kwa madhumuni yote katika kila moja ya miaka mitatu iliyopita.
 - ^c • Halmashauri ya Mali ya Kanisa tayari imeidhinisha maelezo ya mpango huo.
 - ^d • Jumla ya deni na masharti ya malipo hayataweka maisha ya kiroho ya kanisa hatarini.
 - ^e • Iwapo Halmashauri ya Mali ya Kanisa inataka kuidhinisha maombi ambayo hayakidhi miongozo hii, lazima pia iwe na kibali cha Baraza la Halmashauri ya Wilaya na msimamizi wa wilaya.
- (103–104)
- 237.5** Halmashauri ya Mali ya Kanisa itafanya chochote kile ambacho kikao cha wilaya kinaweza kuomba kuhusiana na mali za kanisa la mtaa.

M. KAMATI YA BARAZA LA WILAYA

- 239** Kamati ya Ushauri ya Wilaya itakuwa na wajumbe wafuatao:
- ^a • Wajumbe wa Baraza la Halmashauri ya Wilaya

- b* • Mwenyekiti wa Halmashauri ya Huduma za Shule ya Jumapili na Uanafunzi za Kimataifa ya wilaya
- c* • Mwenyekiti wa Huduma ya Umisheni wa Mnazareti ya Kimataifa ya wilaya
- d* • Mwenyekiti wa Huduma ya Vijana wa Mnazareti ya Kimataifa ya wilaya
- e* • Katibu wa wilaya
- f* • Mweka hazina wa wilaya
- g* Kamati hii itakutana inapotakikana. Msimamizi wa wilaya, msimamizi mkuu katika mamlaka, au mtu aliyeteuliwa na msimamizi mkuu atakuwa mwenyekiti wa kamati. (209)

N. MKUU WA HUDUMA YA MAGEREZA YA WILAYA

- 240** Msimamizi wa wilaya anaweza kuteua mkurugenzi wa huduma ya magereza wa wilaya. Kwa kushirikiana na msimamizi wa wilaya, atakuza na kuimarisha uinjilisti wa utakatifu kupitia huduma maalumu ya magereza. Mkurugenzi wa huduma ya magereza ataendeleza na kuunga mkono uinjilisti kupitia nafasi za viwanda, taasisi, chuo na wanajeshi. Mkurugenzi atatoa kipaumbele maalum kwa Wanazareti wanaotumikia jeshi. Anaweza kuteua na kusaidia "wachungaji mwenyeji" walio karibu na kambi za kijeshi kufanya kazi na wanajeshi na familia zao kwa ajili ya Kristo. Lengo lao litakuwa kuwaunganisha na kanisa wakati wanatumikia nchi yao. (211.9)

O. HUDUMA YA SHULE YA JUMAPILI NA UANAFUNZI YA WILAYA

- 240** Halmashauri ya Huduma za Shule ya Jumapili n Uanafunzi za Kimataifa itakuwa na wajumbe wafuatao:
- a* • Msimamizi wa wilaya (kwa wadhifa wake)
 - b* • Mwenyekiti wa Huduma ya Umisheni wa Mnazareti ya Kimataifa wa wilaya (kwa wadhifa wake)
 - c* • Mwenyekiti wa Huduma ya Vijana wa Mnazareti ya Kimataifa wa wilaya (kwa wadhifa wake)
 - d* • Mwenyekiti wa Huduma za Shule ya Jumapili na Uanafunzi za Kimataifa wa wilaya (kwa wadhifa wake)

- ^e • Angalau wajumbe watatu wa zaidi, waliochaguliwa kutoka kwa wateule sita, na kikao cha wilaya au kikao cha wilaya wa Huduma za Shule ya Jumapili na Uanafunzi za Kimataifa.
- ^f Wajumbe kwa wadhifa wao watakuwa kamati ya utendaji.
- ^g Wajumbe waliochaguliwa watahudumu kwa vipindi tofauti vya miaka mitatu na hadi waandamizi wao watakapochaguliwa na kuhitimishwa. Wakati Halmashauri ya Wilaya ya Huduma za Shule ya Jumapili na Uanafunzi za Kimataifa inapopangwa kwa mara ya kwanza, kikao cha wilaya kitachagua mjumbe mmoja kwa mwaka mmoja, mmoja kwa miaka miwili na mmoja kwa miaka mitatu.
- ^h Jumla ya washirika wa wilaya inapozidi 5,000, kikao cha wilaya kinaweza kuchagua kuteua watahiniwa 12 na kuwachagua sita.
- ⁱ Inapowezekana, angalau wajumbe wa halmashauri wanne kati ya kumi watakuwa waumini.
- ^j Msimamizi wa wilaya anaweza kujaza nafasi zilizoachwa wazi katika Halmashauri ya Huduma za Shule ya Jumapili na Uanafunzi za Kimataifa zinazotokea kati ya vikao vya wilaya. (215)

Kazi za Halmashauri ya Wilaya ya Huduma za Shule ya Jumapili na Uanafunzi za Kimataifa

- 240.1** Halmashauri ya Wilaya ya Huduma za Shule ya Jumapili na Uanafunzi za Kimataifa itakutana ndani ya wiki moja baada ya kuchaguliwa ili kujipanga na kuchagua maafisa wakiwemo wafuatao:
- ^a • Katibu wa Wilaya wa Huduma za Shule ya Jumapili na Uanafunzi za Kimataifa
 - ^b • Mweka hazina wa wilaya Huduma za Shule ya Jumapili na Uanafunzi za Kimataifa
 - ^c • Mratibu wa uanafunzi wa wilaya wa Huduma za Watu Wazima
 - ^d • Mratibu wa uanafunzi wa wilaya wa Huduma za Watoto
 - ^e • Mratibu wa Mafunzo ya Inayoendelea ya Waumini.
 - ^f Wale waliochaguliwa watakuwa wajumbe wa Huduma za Shule ya Jumapili na Uanafunzi za Kimataifa ya Wilaya kwa wadhifa wao. Kamati ya utendaji inaweza kuteua waratibu zaidi kwa ajili ya kuchaguliwa na halmashauri. (240)

240.2 Halmashauri ya Wilaya ya Huduma za Shule ya Jumapili na Uanafunzi za Kimataifa itaongoza maslahi yote ya Huduma za Shule ya Jumapili na Uanafunzi za Kimataifa ya wilaya.

240.3 Halmashauri ya Wilaya ya Huduma za Shule ya Jumapili na Uanafunzi za Kimataifa itachagua wajumbe wa Baraza la Huduma za Watoto. Mwenyekiti kwa wadhifa wake atakuwa mratibu wa uanafunzi wa wilaya wa Huduma za Watoto. Washiriki watakuwa waratibu wa mambo yafuatayo:

a • Kambi za wavulana na wasichana

b • Karavani

c • Shule ya Biblia Likizo

d • Kudadisi Biblia

e • Kanisa la watoto

f • Orodha ya watoto

g • Washiriki wengine ambao baraza litachagua

KUMBUKA: Kwa maelezo ya zaidi kuhusu majukumu ya baraza za Huduma za Watoto na Watu Wazima, angalia *Kitabu cha Mwongozo* cha Huduma za Shule ya Jumapili na Uanafunzi za Kimataifa.

240.4 Halmashauri ya Wilaya ya Huduma za Shule ya Jumapili na Uanafunzi za Kimataifa itachagua wajumbe wa Baraza la Huduma ya Watu Wazima. Mwenyekiti kwa wadhifa atakuwa mratibu wa uanafunzi wa wilaya wa Huduma za Watu Wazima. Washirika watakuwa waratibu wa mambo yafuatayo:

a • Maisha ya ndoa na familia

b • Huduma za watu wazima

c • Huduma za watu wazima wasio na waume

d • Faragha ya waumini

e • Mafunzo ya Biblia ya vikundi vidogo

f • Huduma za wanawake

g • Huduma za wanaume

h • Wajumbe wengine ambao baraza litachagua

240.5 Halmashauri ya Wilaya ya Huduma za Shule ya Jumapili na Uanafunzi za Kimataifa itapanga mkutano wa mwaka wa Huduma za Shule ya Jumapili na Uanafunzi za Kimataifa. (240)

240.6 Halmashauri ya Wilaya ya Huduma za Shule ya Jumapili na Uanafunzi za Kimataifa itashauriana na msimamizi wa wilaya. Kwa pamoja

wataamua ni wapi uchaguzi wa wajumbe wa Halmashauri ya Huduma za Shule ya Jumapili na Uanafunzi za Kimataifa na mwenyekiti utafanyika—katika kikao cha wilaya au kwenye Kongamano la Wilaya la Huduma za Shule ya Jumapili na Uanafunzi za Kimataifa.

- 240.7** Halmashauri ya Wilaya ya Huduma za Shule ya Jumapili na Uanafunzi za Kimataifa itawahimiza wenyeviti wote wa ndani wa Huduma za Shule ya Jumapili na Uanafunzi za Kimataifa, waratibu wa uanafunzi wa huduma za vikundi vya umri, na wenyeviti wa Huduma ya Vijana wa Mnazareti ya Kimataifa kuhudhuria Kongamano la Wilaya la Huduma za Shule ya Jumapili na Uanafunzi za Kimataifa.
- 240.8** Halmashauri ya Wilaya ya Huduma za Shule ya Jumapili na Uanafunzi za Kimataifa itapanga wilaya katika kanda na kuteua waratibu wa kanda. Waratibu watasaidia halmashauri katika kazi ya Huduma za Shule ya Jumapili na Uanafunzi za Kimataifa kwenye wilaya.
- 240.9** Halmashauri ya Wilaya ya Huduma za Shule ya Jumapili na Uanafunzi za Kimataifa itapanga na kutekeleza madarasa ya wilaya au kanda kwa ajili ya Kuendelea na Mafunzo ya Waumini.
- 240.10** Halmashauri ya Wilaya ya Huduma za Shule ya Jumapili na Uanafunzi za Kimataifa itasaidia ofisi ya Huduma za Shule ya Jumapili na Uanafunzi za Kimataifa ya Kanisa la Mnazareti. kukusanya taarifa zinazohusiana na shughuli za Huduma za Shule ya Jumapili na Uanafunzi za Kimataifa za wilaya na mtaa.
- 240.11** Halmashauri ya Wilaya ya Huduma za Shule ya Jumapili na Uanafunzi za Kimataifa itapendekeza bajeti yake ya mwaka kwa Baraza la Halmashauri ya Wilaya.
- 240.12** Halmashauri ya Wilaya ya Huduma za Shule ya Jumapili na Uanafunzi za Kimataifa itawajibika kwa mafungo ya waumini ya wilaya. Mratibu wa uanafunzi wa wilaya wa huduma za watu wazima atakuwa washirika kwa wadhifa wao wa kamati inayoandaa hafla hiyo.
- 240.13** Halmashauri ya Wilaya ya Huduma za Shule ya Jumapili na Uanafunzi za Kimataifa itaidhinisha ripoti ya rais wake kabla hajaiwasilisha kwenye kikao cha wilaya.
- 240.14** Halmashauri ya Wilaya ya Huduma za Shule ya Jumapili na Uanafunzi za Kimataifa itakutana mara kwa mara kadri msimamizi wa wilaya au rais atakavyoamua ni muhimu.
- 241 Mwenyekiti Huduma za Shule ya Jumapili na Uanafunzi za Kimataifa wa Wilaya.** Kikao cha wilaya au Kongamano la Huduma za

Shule ya Jumapili na Uanafunzi za Kimataifa itachagua mwenyekiti wa Huduma za Shule ya Jumapili na Uanafunzi za Kimataifa wa Wilaya. Atahudumu kwa mwaka mmoja au miwili. Ikiwa Halmashauri ya Huduma za Shule ya Jumapili na Uanafunzi za Kimataifa ya wilaya na msimamizi wa wilaya wataipendekeza, mwenyekiti wa sasa anaweza kuchaguliwa tena kwa kura ya “ndiyo au hapana”. Aidha, Kamati ya Uteuzi ya Wilaya itateua watu waliohitimu wawili au zaidi kwa ajili ya uchaguzi. Nafasi kati ya vikao vya kikao cha wilaya inaweza kujazwa kulingana na masharti ya kifungu cha 215. (240.6)

*Kazi na nguvu za mwenyekiti wa wilaya wa Huduma za Shule ya
Jumapili na Uanafunzi za Kimataifa*

- 241.1** Mwenyekiti wa wilaya wa Huduma za Shule ya Jumapili na Uanafunzi za Kimataifa ataongoza Huduma za Shule ya Jumapili na Uanafunzi za Kimataifa kwenye wilaya kwa njia zifuatazo:
- a* • Mwenyekiti ataendeleza vipindi vya ukuaji wa uandikishaji na mahudhurio.
 - b* • Mwenyekiti atasimamia vipindi vya wilaya vinavyohusiana na huduma za watoto na huduma za watu wazima.
 - c* • Mwenyekiti atafanya kazi na Huduma ya Vijana wa Mnazareti ya Kimataifa kuratibu Shule ya Jumapili ya vijana, masomo ya Biblia, na vikundi vidogo.
- 241.2** Mwenyekiti wa wilaya Huduma za Shule ya Jumapili na Uanafunzi za Kimataifa atakuwa mjumbe wa baraza la wilaya kwa wadhifa yake na Halmashauri ya Huduma za Shule ya Jumapili na Uanafunzi za Kimataifa ya Wilaya.
- 241.3** Kwa niaba ya Halmashauri ya Wilaya ya Huduma za Shule ya Jumapili na Uanafunzi za Kimataifa, mwenyekiti wa Huduma za Shule ya Jumapili na Uanafunzi za Kimataifa atatarisha ripoti iliyoandikwa kila mwaka kwa jarida la wilaya.

P. HUDUMA YA WILAYA YA VIJANA WA MNAZARETI YA KIMATAIFA

- 242** Huduma za Mnazareti kwa vijana hupangwa na Huduma ya Vijana wa Mnazareti ya Kimataifa kulingana na mkataba wa Huduma ya Vijana wa Mnazareti ya Kimataifa. Huduma ya Vijana wa Mnazareti ya

Kimataifa ya Wilaya iko chini ya mamlaka ya msimamizi wa wilaya, Baraza la Halmashauri ya Wilaya, na kikao kikuu cha wilaya. Huduma ya Vijana wa Mnazareti ya Kimataifa ya Wilaya inaundwa na washirika na vikundi vya mitaa vya Huduma ya Vijana wa Mnazareti ya Kimataifa kwenye wilaya.

242.1 Huduma ya Vijana wa Mnazareti ya Kimataifa ya Wilaya itapangwa kulingana na Mpango wa Huduma ya Wilaya ya Huduma ya Vijana wa Mnazareti ya Kimataifa (810.200—810.219). Huduma ya Vijana wa Mnazareti ya Kimataifa ya Wilaya inaweza kurekebisha mpango kulingana na mahitaji ya vijana katika wilaya (tazama 810.103). Marekebisho lazima yalingane na Mkataba wa Huduma ya Vijana wa Mnazareti ya Kimataifa na *Kitabu cha Mwongozo*.

Q. HUDUMA YA UMISHENI WA MNAZARETI YA KIMATAIFA

243 Huduma ya Umisheni wa Mnazareti ya Kimataifa ya Wilaya inajumuisha Huduma ya mtaa ya Umisheni wa Mnazareti ya Kimataifa kwenye wilaya. Huduma ya Umisheni wa Mnazareti ya Kimataifa ya wilaya inawakilisha Huduma ya Umisheni wa Mnazareti ya Kimataifa ya Ulimwengu katika huduma za wilaya. (811)

243.1 Huduma ya Umisheni wa Mnazareti ya Kimataifa ya wilaya inaongozwa na katiba ya Huduma ya Umisheni wa Mnazareti ya Kimataifa. Katiba imeidhinishwa na Mkataba wa Ulimwenguni wa Huduma ya Umisheni wa Mnazareti ya Kimataifa. Huduma ya Umisheni wa Mnazareti ya Kimataifa ya Wilaya iko chini ya mamlaka ya msimamizi wa wilaya, Baraza la Halmashauri ya Wilaya, kikao cha wilaya, na baraza la Huduma ya Umisheni wa Mnazareti ya Kimataifa la wilaya. (811)

243.2 243.2 Mwenyekiti wa Huduma ya Umisheni wa Mnazareti ya Kimataifa ya wilaya atahudumu bila mshahara. Atakuwa mshirika kwa wadhifa wake wa kikao cha wilaya. (201)

R. WASAIDIZI WA WILAYA WA KULIPWA

244 Wilaya inaweza kuona ikiwa muhimu kuajiri wasaidizi wanaolipwa ili kusimamia wilaya kwa ufanisi zaidi. Msimamizi wa wilaya kwanza atapokea idhini ya maandishi kutoka kwa msimamizi mkuu katika mamlaka. Kisha, msimamizi wa wilaya atawateua ili wachaguliwe na Baraza la Halmashauri ya Wilaya. Wasaidizi wa kulipwa wataajiriwa

kipindi kisichozidi mwaka mmoja. Kuajiriwa kwao kunaweza kufanywa upya kwa pendekezo la msimamizi wa wilaya na kura nyingi za Baraza la Halmashauri ya Wilaya. (211.16)

- 244.1** Kuachishwa kazi kwa msaidizi anayelipwa kabla ya mwisho wa muda wao wa kuajiriwa kunahitaji mapendekezo ya msimamizi wa wilaya na kura nyingi za Baraza la Halmashauri ya Wilaya. (225.16)
- 244.2** Msimamizi wa wilaya ataamua kazi na huduma za wasaidizi wa wilaya wanaolipwa na atawasimamia.
- 244.3** Msimamizi wa wilaya anapojiuzulu au kuachishwa kazi, muda wa kuhudumu wa wasaidizi wanaolipwa utakamilika, ikiwa sheria ya kitaifa ya kazi inaruhusu. Wilaya inaweza kuomba kwamba msimamizi mkuu katika eneo la mamlaka aidhinishe kwamba mtumishi yeyote au wafanyakazi wote wa wilaya waendeleo kwa muda. Hii inahitaji idhini ya maandishi ya msimamizi mkuu katika mamlaka na Baraza la Halmashauri ya Wilaya. Kuendeleza hautakuwa kwa muda mrefu zaidi ya tarehe ambayo msimamizi mpya atachukua ofisi. (209.3–209.4)
- 244.4** Wasaidizi wa wilaya wanaolipwa wanaweza kuhudumu katika ofisi zilizochaguliwa au kuteuliwa kama vile katibu wa wilaya au mweka hazina wa wilaya. Hata hivyo, msaidizi wa wilaya anayelipwa hastahili kuhudumu katika Baraza la Halmashauri ya Wilaya.

S. KUBATILISHWA KWA KURATIBIWA KWA WILAYA

- 245** Wakati Halmashauri ya Wasimamizi Wakuu inaamua kwamba wilaya isiendeleo tena, inaweza kupendekeza kwa Halmashauri Kuu kwamba isiratibiwe. Kubatilishwa kunahitaji kura ya theluthi mbili ya Halmashauri Kuu, ambayo itatoa tamko rasmi la uamuzi huo. (200)
- 245.1** Halmashauri Kuu itabatilisha wilaya, mali ya kanisa ya wilaya hiyo haitaelekezwa kwa madhumuni mengine yoyote. Badala yake, itabaki chini ya usimamizi wa Kanisa la Mnazareti, ikiwa imeshirikishwa, kwa matumizi ya dhehebu, kama vile Kikao Kikuu kitakavyoagiza. Wadhamini wanaosimamia mali, au mashirika yaliyosajiliwa kusimamia mali au kutolewa mali bila idhini ifaayo na wakala aliyeteuliwa na Kanisa la Mnazareti, ikiwemo. Fedha za mauzo lazima zipewe walioteuliwa. (108.2, 108.5, 225.6)

SURA YA 3 UONGOZI MKUU

A. KIKAO KIKUU

- 300** Kikao Kikuu ndicho chenye uwezo wa juu zaidi wa kutunga mafundisho ya imani, kutunga sheria na kuidhinisha uchaguzi. (25–25.8)
- 300.1** Wasimamizi wakuu wataongoza Kikao Kikuu. (25.5, 307.3)
- 300.2** Kikao Kikuu kitachgua viongozi na kujipanga ili kukamilisha shughuli zake. (25.6)
- 300.3 Kanuni za Utengamano.** Mikutano yote ya kisheria katika Kanisa la Mnazareti itafuata sheria zinazotumika, kanuni za kushirikishwa, na sheria uongozi wa kanisa katika *Kitabu cha Mwongozo*. Kanisa la Mnazareti linatumia toleo la sasa zaidi la *Kanuni za Utengamano za Robert* kwa utaratibu wa bunge. (34)

B. USHIRIKA WA KIKAO KIKUU

- 301** Ushirika wa Kikao Kikuu unaundwa kwa njia ifuatayo:
- ^a • Idadi sawa ya wahudumu na wajumbe waumini kutoka kila wilaya ya Awamu ya 3 watahudumu kama wajumbe. Msimamizi wa wilaya atatumika kama mmoja wa wajumbe wa huduma waliowekwa wakfu.
 - ^b • Wasimamizi wakuu, wasimamizi wakuu walitunukiwa heshima na waliostaafu, na wasimamizi wakuu waliostaafu ni washirika.
 - ^c • Mwenyekiti wa Huduma ya Umisheni wa Mnazareti ya Kimataifa Ulimwenguni na mwenyekiti wa Baraza la Kimataifa la Huduma ya Vijana wa Mnazareti Ulimwenguni ni washirika.
 - ^d • Viongozi na wakurugenzi wa Kanisa la Mnazareti, wakiwemo wakuu na wakurugenzi walio na wajibu wa kimataifa na kutoa taarifa kwa Halmashauri Kuu nzima ni washiriki.
 - ^d • Washirika wa Halmashauri Kuu ni washirika wa Kikao Kikuu.
 - ^e • Wenyeviti wa shule za jimbo za Halmashauri ya Elimu ya Kimataifa kutoka kwa kila jimbo watakuwa washirika. Nusu ya washirika wanaopiga, na nusu nyingine watakuwa washirika wasiopiga kura.

Halmashauri ya Kimataifa ya Elimu itaamua idadi ya washirika na hatua ya uteuzi.

- f* • Wamishenari waliotumwa na Halmashauri Kuu kutoka kwa kila jimbo watamchagua mmoja wao kama mjumbe. Ikiwa hakuna uchaguzi, Kamati ya Misheni ya Ulimwenguni itachagua mwakilishi mmishenari.

301.1 Kila wilaya ya Awamu ya 3 inaruhusiwa uwakilishi ufuatao katika Kikao Kikuu. “Mhudumu aliyewekwa wakfu” hujumuisha makasisi na mashemasi.

- a* • Wahudumu wawili waliowekwa wakfu na waumini wawili kwa washiriki 6,000 wa kwanza au wasiopungua wa kanisa watahudumu kama wajumbe.
- b* • Mhudumu mmoja zaidi aliyewekwa wakfu na mjumbe mmoja wa zaidi kwa washiriki kamili 4,000 wanaofuata watahudumu kama wajumbe.
- c* • Mhudumu mmoja zaidi aliyewekwa wakfu na mjumbe mmoja zaidi kwa kila washiriki 5,000 zaidi wanaofuata watahudumu kama wajumbe.

d Kwa mfano:

0 hadi 6,000: wajumbe 4 (waumini 2, wahudumu 2)

6,001 hadi 10,000: wajumbe 6 (waumini 3, wahudumu 3)

10,001 hadi 15,000: wajumbe 8 (waumini 4, wahudumu 4)

15,001 hadi 20,000: wajumbe 10 (waumini 5, wahudumu 5)

20,001 hadi 25,000: wajumbe 12 (waumini 6, wahudumu 6)

25,001 hadi 30,000: wajumbe 14 (waumini 7, wahudumu 7)

30,001 hadi 35,000: wajumbe 16 (waumini 8, wahudumu 8)

35,001 hadi 40,000: wajumbe 18 (waumini 9, wahudumu 9)

Na kadhalika.

301.2 Kila wilaya ya Awamu ya 2 inaruhusiwa mhudumu mmoja aliyewekwa wakfu na mjumbe mmoja kuhudumu kama wajumbe. Mhudumu aliyeteuliwa atakuwa msimamizi wa wilaya. Kikao cha wilaya kitachagua cha kubadilishana kwa kila mjumbe.

301.3 Kila wilaya ya Awamu ya 1 inaruhusiwa mjumbe mmoja asiyepiga kura kwenye Kikao Kikuu. Msimamizi wa wilaya atahudumu kama mjumbe ikiwa yeye ni mjumbe wa wilaya. Ikiwa msimamizi wa wilaya

si mshiriki wa wilaya, wilaya itamchagua mjumbe wa kubadilishana ambaye ni mjumbe wa wilaya.

301.4 Wahudumu waliowekwa wakfu ambao wamechaguliwa kuhudumu kama wajumbe wa Kikao Kikuu hawawezi kuhudumu ikiwa mojawapo ya yafuatayo yatatokea:

- a* • Wanahamia mpya ya kazi ya huduma waliyopewa katika wilaya nyingine.
- b* • Wanaacha huduma waliyokabidhiwa ya Kanisa la Mnazareti kabla ya Kikao Kikuu kuanza.
- c* • Kikao cha wilaya kinawapa "hadhi ya kustaafu" kabla ya Kikao Kikuu kuanza.

301.5. Waumini ambao wamechaguliwa kuwa wajumbe wa Kikao Kikuu hawawezi kuhudumu ikiwa watahamisha ushirika wao hadi wilaya nyingine kabla ya Kikao Kikuu kuanza.

C. MAHALI NA WAKATI WA MKUTANO WA KIKAO KIKUU

302 Kikao Kikuu kitakutana kila mwaka wa nne. Wasimamizi wakuu na idadi sawa ya watu waliochaguliwa nao wataunda Tume ya Kikao Kikuu. Kukitokea jambo la dharura tume ina uwezo wa kubadilisha muda na mahali pa mkutano wa Kikao Kikuu.

302.1 Iwapo ni sawa, Halmashauri ya Wasimamizi Wakuu na Kamati ya Utendaji ya Halmashauri Kuu inaweza kuchagua maeneo ya ziada kwa ajili ya Kikao Kikuu ili kufanya shughuli zake. Mikutano yote lazima ifanyike kwa wakati mmoja bila kujali tovuti. Kura za wajumbe kutoka maeneo ya ziada zitajumuishwa pamoja na kura za wajumbe katika eneo la msingi la Kikao Kikuu.

302.2 Kikao Kikuu kitafunguliwa kwa huduma za ibada na za kutia moyo. Mikutano ya shughuli na mikutano ingine ya kutia moyo itafuata. Kikao Kikuu kitapanga wakati wa kuahirisha. (25.3)

D. VIKAO MAALUM VYA VIKAO VIKUU

303 Iwapo kutatokea jambo la dharura, wengi wa Halmashauri ya Wasimamizi Wakuu wana mamlaka ya kuitisha kikao maalum cha Kikao Kikuu. Theluthi mbili ya wasimamizi wote wa wilaya lazima watoe idhini iliyoandikwa kwa mkutano maalum. Wasimamizi wakuu

na tume iliyochaguliwa nao itaamua wakati na mahali pa kikao maalum.

303.1 Wajumbe na washiriki wa kubadilishana wa Kikao Kikuu wa hivi karibuni au waandamizi wao waliochaguliwa na waliohitimu watahudumu kama wajumbe wa kikao maalum cha Kikao Kikuu.

E. KAMATI YA MAANDILIZI YA KIKAO KIKUU

304 Angalau mwaka mmoja kabla ya Kikao Kikuu kuanza, Halmashauri ya Wasimamizi Wakuu itateua Kamati ya Maandilizi ya Kikao Kikuu. Katibu mkuu, mtunza hazina mkuu, na watu wengine watatu walioteuliwa na Halmashauri ya Wasimamizi Wakuu wataunda kamati.

304.1 Kamati ya Maandalizi ya Kikao Kikuu itakuwa na mamlaka ya kupanga maelezo yote muhimu na kuingia mikataba inayohusu Kikao Kikuu.

304.2 Kamati ya Maandalizi ya Kikao Kikuu na wasimamizi wakuu watapanga ratiba ya Kikao Kikuu. Watajumuisha jambo la kusisitizwa kwa kila maslahi ya jumla ya kanisa. Watapanga huduma ya Meza ya Bwana na ibada nyinginezo za kidini. Kikao Kikuu kitapiga kura kuidhinisha mpango huo.

F. SHUGHULI ZA KIKAO KIKUU

305 Shughuli za Kikao Kikuu, kwa kuzingatia kifungu cha 25.8 cha Katiba ya Kanisa, zitajumuisha yafuatayo:

305.1 Kamati ya Marejeo. Kamati ya Marejeo itapitia stakabadhi zifuatazo kabla ya kuziwasilisha kwenye Kikao Kikuu:

- a* • Maazimio
- b* • Mapendekezo
- c* • Sheria kutoka kwa tume
- d* • Ripoti za kamati maalum
- e* Kamati itapitia stakabadhi hizi na nyinginezo na kuzipeleka kwa kamati za kudumu, kamati maalum au vikao vya jimbo. Kamati au vikao itawasilisha sheria kwenye Kikao Kikuu. Iwapo sheria itaathiri eneo au kanda maalum, Kamati ya Marejeo inaweza kuchagua kuiwasilisha kwa eneo mahususi au kanda ili kuchukuliwa hatua.
- f* Kikao chote Kikuu lazima kipigie kura mabadiliko yanayoathiri *Kitabu cha Mwongozo*.

305.2 Uchaguzi wa wasimamizi wakuu. Kikao Kikuu kitawachagua mkasisi sita kuwa wasimamizi wakuu. Uchaguzi huo utahitaji kura ya theluthi mbili ya wajumbe wake waliohudhuria na kupiga kura. Wasimamizi wakuu watahudumu hadi siku 30 baada ya kuahirishwa kwa Kikao Kikuu kitakachokuwepo na hadi waandamizi wao watakapochaguliwa na kuhitimishwa. Hatua ya kuwachagua wasimamizi wakuu ni kama ifuatavyo:

1. Kutakuwa na kura ya "ndiyo" au "hapana" kwa wale wanaohudumu kama wasimamizi wakuu kwa sasa.
 2. Wasimamizi wakuu wapya watachaguliwa kwa kura ya siri zinazofuatana hadi nafasi zote zijazwe.
- a* Wafuatao hawastahili kuchaguliwa kama msimamizi mkuu:
- b* • Mtu yeyote chini ya miaka 35
- c* • Mtu yeyote mwenye umri wa miaka 70 au zaidi
- d* • Mtu yeyote ambaye amewahi kusalimisha stakabadhi zake kwa sababu za kinidhamu
- e* Ikiwa mtu ambaye hastahili kuchaguliwa kama msimamizi mkuu atapokea kura kwenye kura ya kwanza ya siri, jina la mtu huyo litafutwa kwenye kura za siri za baadaye. Kisha ripoti ya kura ya kwanza itajumuisha taarifa ifuatayo: "Jina moja au zaidi yalifutwa kwa sababu ya kutostahiki afisi."

(25.4, 307.16, 900)

305.3 Kuchagua msimamizi mkuu kutunukiwa heshima ya kustaafu. Kikao Kikuu kinaweza kumchagua msimamizi mkuu kwa hali ya "mstaafu." Heshima hii inapatikana kwa wasimamizi wakuu ambao wamepata ulemavu au kupewa hadhi ya kustaafu. Ni kwa wakati wote wa uhai wake.

305.4 Ombi la kuwekwa katika uhusiano wa kustaafu. Kikao Kikuu kinaweza kukubali ombi la msimamizi mkuu la uhusiano wa kustaafu. Kikao Kikuu kinaweza kumweka msimamizi mkuu katika uhusiano wa kustaafu ikiwa hawezi kuhudumu ipasavyo. Hii inaweza kuwa kutokana na ulemavu wa kimwili au kutostahili kwa aina yoyote. Hata hivyo, msimamizi mkuu lazima awe ametumikia angalau muhula mmoja kamili ili kupokea hadhi ya kustaafu.

- a* Ikiwa msimamizi mkuu ataomba uhusiano wa kustaafu kati ya Vikao Vikuu, Halmashauri Kuu inaweza kukubali ombi hilo wakati wa kikao

chake cha kawaida. Halmashauri ya Wasimamizi Wakuu lazima kwanza ipendekeze uhusiano wa kustaafu. (314.1)

305.5 Malipo ya kustaafu. Kikao Kikuu kitaamua malipo ya kustaafu yanayofaa kwa kila msimamizi mkuu aliyestaafu.

305.6 Uchaguzi wa Halmashauri Kuu. Kikao Kikuu kitachagua Halmashauri Kuu. Wajumbe hao watahudumu hadi mwisho wa Kikao Kikuu kitakachofuata na hadi waandamizi wao watakapochaguliwa na kuhitimishwa. (331, 901)

305.7 Uchaguzi wa Mahakama Kuu ya Rufani. Kikao Kikuu kitachagua Mahakama Kuu ya Rufani itakayoundwa na wahudumu watano waliowekwa wakfu ambao wamechaguliwa. Watahudumu hadi mwisho wa Kikao Kikuu kitakachofuata na hadi waandamizi wao watakapochaguliwa na kuhitimishwa. Halmashauri ya Wasimamizi Wakuu itachagua mwenyekiti na katibu. (25.7, 612, 902)

305.8 Kikao Kikuu kinaweza kuchukua hatua nyingine zozote kwa ajili ya ustawi wa jumla wa Kanisa la Mnazareti. Vitendo hivi vitapatana na Biblia, utume wa Kristo, na Katiba ya Kanisa la Mnazareti. (25.8)

G. WASIMAMIZI WAKUU

306 Wasimamizi wakuu hutoa uongozi wa kimitume, wa maono na wa kiroho kwa njia zifuatazo:

- a* • Watapeana maelezo ya misheni ya kanisa
- b* • Watatoa maono ya siku zijazo ya kanisa.
- c* • Watawaweka wahudumu wakfu
- d* • Wataendeleza mwambatano wa thiolojia.
- e* • Watatoa mamlaka na usimamizi mkuu na utawala wa kanisa lote kwa jumla.

Kazi na mamlaka ya wasimamizi wakuu ni kama ifuatavyo

307, 307.1 Wasimamizi wakuu wana usimamizi mkuu wa Kanisa la Mnazareti. Kazi yao iko chini ya sheria na taratibu zilizopitishwa na Kikao Kikuu.

307.2 Wasimamizi wakuu ni wajumbe wa Kikao Kikuu kwa ajili ya wadhifa wao. (301)

- 307.3** Wasimamizi wakuu wataongoza Kikao Kikuu na mikutano ya Halmashauri Kuu. (300.1, 335.3)
- 307.4** Wasimamizi wakuu wana mamlaka ya hiari ya kuwaweka wakfu, au kuwateua wengine ili kuwaweka wakfu, wale ambao wamechaguliwa ipasavyo kama makasisi au mashemasi. (320, 530.5–530.6)
- 307.5** Msimamizi mkuu anahudumu kama mwenyekiti wa kila kikao cha wilaya kama ilivyoratibiwa na Halmashauri ya Wasimamizi Wakuu. Msimamizi mkuu anaweza kuteua kasisi aliyewekwa wakfu kuhudumu mahali pake. (202, 214)
- 307.6** Msimamizi mkuu anayesimamia kikao cha wilaya, msimamizi wa wilaya, na Baraza la Halmashauri ya Wilaya watakubaliana na wajumbe wa kanisa la mtaa kuteua wachungaji wa makanisa ya mtaa ambayo hayajawaita wachungaji. (218.1)
- 307.7** Msimamizi mkuu katika mamlaka anaweza kuteua kasisi kama msimamizi wa wilaya kujaza nafasi ambayo hutokea kati ya vikao vya mikutano ya wilaya. Uteuzi huo utafanywa baada ya kushauriana na Kamati ya Ushauri ya Wilaya. Makasisi wote wanaostahili wanastahili kuzingatiwa, wakiwa na pamoja na makasisi wa wa wilaya. (209, 239)
- 307.8** Msimamizi mkuu katika mamlaka na Baraza la Halmashauri ya Wilaya wataamua kama msimamizi wa wilaya atakuwa hana uwezo kwa muda. Msimamizi mkuu katika mamlaka atashauriana na Baraza la Halmashauri ya Wilaya kabla ya kumteua kasisi aliyehitimu kuhudumu kama msimamizi wa muda wa wilaya. (209.2)
- 307.9** Msimamizi mkuu katika mamlaka anaweza kupendekeza kwa Halmashauri ya Wasimamizi Wakuu kwamba wilaya ya Awamu ya 3 itangaze kuwa "iko kwenye mzozo." (200.2, 322)
- 307.10** Msimamizi mkuu katika mamlaka anaweza kusimamia mkutano wa kila mwaka au maalum wa kanisa la mtaa au kumteua mwakilishi kufanya hivyo. (115.5)
- 307.11** Wasimamizi wakuu si wajumbe wapiga kura wa halmashauri yoyote ya Mnazareti isipokuwa Halmashauri ya Wasimamizi Wakuu isipokuwa sheria ndogo za halmashauri nyingine zikiiruhusu. (307.12)
- 307.12** Wasimamizi wakuu hawatashikilia afisi nyingine yoyote ya jumla katika kanisa huku wakihudumu kama msimamizi mkuu. (307.11)
- 307.13** Vitendo vyote rasmi vya wasimamizi wakuu vinaweza kukaguliwa na kusahihishwa na Kikao Kikuu.

- 307.14** Tendo rasmi la msimamizi mkuu mmoja linaweza kubatilishwa kwa kura ya pamoja ya washiriki waliosalia wa Halmashauri ya Wasimamizi Wakuu.
- 307.15** Halmashauri ya Wasimamizi Wakuu inaweza kutangaza wazi, kwa sababu fulani, afisi ya msimamizi mkuu. Hatua hii inahitaji kura ya pamoja ya washiriki waliosalia wa Halmashauri ya Wasimamizi Wakuu na kura ya theluthi mbili ya Halmashauri Kuu.
- 307.16** Wasimamizi Wakuu, waliochaguliwa na Kikao Kikuu, watahudumu hadi siku 30 baada ya kuahirishwa kwa Kikao Kikuu kitakachofuata na hadi waandamizi wao watakapochaguliwa na kuhitimishwa. (305.2)

H. WASIMAMIZI WAKUU WALIOTUNUKIWA HESHIMA NA WALIOSTAAFU

- 314** Wasimamizi wakuu waliotunukiwa heshima na waliostaafu ni wajumbe wa Kikao Kikuu walio na wadhifa wao zao. (301)
- 314.1** Wasimamizi wakuu waliotunukiwa heshima na waliostaafu na hawawezi kuwa mjumbe wa Halmashauri ya Wasimamizi Wakuu. Hata hivyo, Halmashauri ya Wasimamizi Wakuu ina mamlaka ya kutoa kazi ya muda kwa msimamizi mkuu aliyestaafu. Halmashauri ya Wasimamizi Wakuu inaweza kufanya hivi ikiwa msimamizi mkuu hai hawezi kuhudumu kwa sababu ya ugonjwa au dharura. (305.3–305.5, 900.1)

I. HALMASHAURI YA WASIMAMIZI WAKUU

- 315** Wasimamizi wakuu watajipanga wenyewe kama Halmashauri ya Wasimamizi Wakuu. Wataratibu na kujiwekea mamlaka zao mbalimbali.
- 316** **Nafasi.** Kati ya Vikao Vikuu, msimamizi mkuu anaweza kukosa kuendelea kuhudumu. Jambo hili likitokea, Halmashauri ya Wasimamizi Wakuu inaweza kuchagua kufanya uchaguzi wa kujaza nafasi hiyo. Halmashauri itamjulisha katibu mkuu ambaye atawajulisha wajumbe wote wa Halmashauri Kuu. Wajumbe wa Halmashauri Kuu watachagua mzee kama msimamizi mkuu mpya kwa kura ya theluthi mbili kwa kura ya siri. Atatekeleza majukumu ya msimamizi mkuu hadi siku 30 baada ya kumalizika kwa Kikao Kikuu

kitakachofuata na msimamizi mkuu anayefuata atachaguliwa na kuhitimishwa. (25.4, 305.2)

316.1 Katibu mkuu atatoa taarifa ya matokeo ya uchaguzi kwa Halmashauri ya Wasimamizi Wakuu, ambayo itatangaza matokeo ya uchaguzi.

Kazi ya Halmashauri ya Wasimamizi Wakuu

317, 317.1 Halmashauri ya Wasimamizi Wakuu itatoa usimamizi, uongozi, na kutia moyo kwa kanisa kuu. Itatoa kuangazia kunakofaa kwa uongozi na thiojia kwa wilaya zote, vituo, na huduma zote za Kanisa la Mnazareti.

317.2 Halmashauri ya Wasimamizi Wakuu inaweza kupendekeza mabadiliko katika ugawaji wa maeneo ya kijiografia kwa Halmashauri Kuu ili kuidhinishwa. Kabla ya kupendekeza mabadiliko, Halmashauri ya Wasimamizi Wakuu itashauriana na mkurugenzi wa Tawi la Umisheni wa Dunia na wakurugenzi wanaofaa wa kitaifa, viongozi wa jimbo.

317.3 Halmashauri ya Wasimamizi Wakuu ina mamlaka na usimamizi wa sera na mipango ya kikanisa. Kuhusu mambo mengine, Halmashauri itahudumu katika nafasi ya ushauri kwa halmashauri na kamati nyingine zote za kanisa kuu. Kwa uamuzi wake, Halmashauri ya Wasimamizi Wakuu itatoa mapendekezo kwa Halmashauri Kuu na kamati zake. Kamati ya Misheni ya Ulimwenguni itateua wamishenari wapya kwenye Halmashauri Kuu. Halmashauri ya Wasimamizi Wakuu itapiga kura kuidhinisha uteuzi wa wamishenari.

317.4 Halmashauri ya Wasimamizi Wakuu na Halmashauri Kuu ya Halmashauri Kuu kwa pamoja hutumika kama Kamati ya Uteuzi. Kamati ya Uteuzi italeti jina moja au zaidi kwa Halmashauri Kuu kwa ajili ya uchaguzi wa katibu mkuu na mweka hazina mkuu.

317.5 Halmashauri ya Wasimamizi Wakuu inaweza kutangaza afisi zifuatazo kuwa "nafasi" kwa kura ya thuluthi mbili: katibu mkuu, mweka hazina mkuu, na wakurugenzi wa idara.

317.6 Halmashauri ya Wasimamizi Wakuu huchagua mwenyekiti na katibu wa Mahakama Kuu ya Rufani. Halmashauri ya Wasimamizi Wakuu hujaza nafasi zilizo wazi katika ushirika wa mahakama zinazotokea kati ya Vikao Vikuu. (305.7, 613, 902)

- 317.7** Halmashauri ya Wasimamizi Wakuu hujaza nafasi wazi za tume au kamati zote maalum zinazotokea kati ya Vikao Vikuu au mikutano ya Halmashauri Kuu.
- 317.8** Halmashauri ya Wasimamizi Wakuu huteua wajumbe wake kushauri vyyuo vya Wanazareti vya elimu ya juu ambavyo vinashirikiana na Halmashauri ya Kimataifa ya Elimu. (905)
- 317.9** Halmashauri ya Wasimamizi Wakuu hufanya kazi na Elimu ya Dunia na Maendeleo na kupanga ratiba za masomo ya kihuduma kwa wahudumu walio na hati na waumini. (521-522)
- 317.10** Halmashauri ya Wasimamizi Wakuu itapanga, kulinda, na kukuza Hazina ya Uinjilisti Ulimwenguni, ambayo ndiyo chanzo kikuu cha usaidizi wa kifedha kwa Umisheni wa Dunia. Halmashauri ya Wasimamizi Wakuu na Halmashauri Kuu wameidhinishwa na kuwezesha kuanzisha majukumu ya makanisa ya mtaa na malengo ya ufadhili kwa Hazina ya Uinjilisti Ulimwenguni. (32.5, 140, 335.7)
- 317.11** Halmashauri ya Wasimamizi Wakuu itaidhinisha kwa maandishi kurejeshwa kwa kitambulisho kwa kasisi au shemasi wa zamani. (531.11, 532.8, 532.13)
- 318** Halmashauri ya Wasimamizi Wakuu ina mamlaka ya kutafsiri mafundisho na sera za Kanisa la Mnazareti. Pia wana mamlaka ya kutafsiri maana na matumizi ya *Kitabu cha Mwongozo*. Tafsiri yao inaweza kukata rufaa kwa Kikao Kikuu.
- 319** Halmashauri ya Wasimamizi Wakuu itazingatia na inaweza kuidhinisha mipango ya vituo vya wilaya. Mipango haitatekelezwa hadi Halmashauri ya Wasimamizi Wakuu itoe idhini ilioyoandikwa. (225.12)
- 320** Halmashauri ya Wasimamizi Wakuu ina mamlaka ya hiari ya kumtawaza au kutomtawaza mtu aliyetalikiwa. (307.4, 525.3, 526.3)
- 321** Msimamizi mkuu katika mamlaka ya Wilaya ya Awamu ya 2 au Awamu ya 1 anaweza kupendekeza kwa Halmashauri ya Wasimamizi Wakuu kwamba ofisi ya msimamizi wa wilaya itangazwe kuwa "wazi," kwa sababu fulani. Kwa wilaya ya Awamu ya 3, Halmashauri ya Wasimamizi Wakuu inaweza kutangaza ofisi ya msimamizi wa wilaya kuwa "wazi" kwa kura ya theluthi mbili ya Kamati ya Ushauri ya Wilaya. (209.1, 238)
- 322** Halmashauri ya Wasimamizi Wakuu inaweza kutangaza wilaya ya Awamu ya 3 kuwa "katika mzozo." (200.2, 307.9)

323 Kufuatia kila Kikao Kikuu, *Kitabu cha Mwongozo* uliorekebishwa utachapishwa katika lugha nyingi iwezekanavyo.

^a Halmashauri ya Wasimamizi Wakuu itatangaza tarehe ambayo Kitabu cha Mwongozo mpya utakuwa rasmi.

324 Halmashauri ya Wasimamizi Wakuu ina mamlaka ya kufanya jambo lolote katika huduma ya Kanisa la Mnazareti ambalo halijashughulikiwa na *Kitabu cha Mwongozo*. Vitendo hivi vitapatana na utaratibu wa jumla wa kanisa na Katiba ya Kanisa.

J. KATIBU MKUU

325 Halmashauri Kuu humchagua katibu mkuu kwa mujibu wa sheria zake. Atahudumu hadi mwisho wa Kikao Kikuu kitakachofuata na hadi mrithi atakapochaguliwa na kuhitimishwa. (317.4, 335.19)

325.1 Katibu mkuu ni mjumbe wa Kikao Kikuu kwa wadhifa wake. (301)

325.2 Halmashauri Kuu itajaza afisi ya katibu mkuu ikiwa itakuwa wazi kati ya mikutano ya Halmashauri Kuu. (317.4, 335.21)

325.3 Katibu mkuu atawajibika kwa Halmashauri ya Wasimamizi Wakuu na Halmashauri Kuu.

Kazi ya katibu mkuu

326, 326.1 Katibu mkuu ni katibu wa wadhifa wake wa Kanisa la Mnazareti, ikishirikishwa, Halmashauri Kuu, na Kikao Kikuu. Katibu mkuu atarekodi na kulinda jarida la shughuli zao. (331.2)

326.2 Katibu mkuu ataandika na kulinda takwimu za jumla za Kanisa la Mnazareti.

326.3 Katibu mkuu atalinda stakabadhi za Kikao Kikuu na kuwasilisha stakabadhi kwa mwandamizi wake.

326.4 Katibu mkuu atalinda kumbukumbu zote za kudumu na maamuzi yanayotolewa na Mahakama Kuu ya Rufani. (615)

326.5 Katibu mkuu ataorodhesha na kulinda hati zote za umhudumu ambazo zimewasilishwa, kusalimishwa, kubatilishwa au kujiuzulu. Katibu mkuu atarejesha vitambulisho tu baada ya kupokea agizo rasmi na wilaya ambayo walipokea. (531–531.3, 539.8)

326.6 Katibu mkuu atakagua chati za takwimu za wilaya. (220.3)

- 326.7** Katibu mkuu atahifadhi kwa usalama kumbukumbu za watu wanaopokea hati ya mhudumu wa wilaya.
- 326.8** Katibu mkuu atatoa muhtasari wa vikao vya Kikao Kikuu kwa wajumbe.
- 326.9** Katibu mkuu atatoa toleo jipya zaidi la *Kitabu cha Mwongozo*.
- 326.10** Katibu mkuu atafanya kwa uaminifu chochote kingine kinachohitajika ili kutimiza majukumu ya afisi.
- 327** Katibu mkuu atalinda hati za kisheria ambazo ni za kanisa kuu.
- 327.1** Katibu mkuu ana mamlaka ya kukusanya na kulinda kumbukumbu za kihistoria na nyenzo kuhusu dhehebu.
- 327.2** Katibu Mkuu atadumisha “Daftari la Maeneo ya Kihistoria na Alama za Kihistoria.” (913)
- 328** Katibu mkuu atashirikiana na wasimamizi wakuu kujiandaa na Kikao Kikuu. Hasa, katibu mkuu atatarisha *Kanuni za Kudumu, Muhtasari wa Kitabu cha Mwongozo* kwa ajili ya marekebisho. Aidha, katibu mkuu atatarisha fomu muhimu na vifaa vingine vinavyohitajika kwa kazi ya Kikao Kikuu. Gharama ya kuandaa vitu hivi kwa ajili ya matumizi ya Kikao Kikuu italipwa kutoka kwenye mfuko wa gharama za Kikao Kikuu.
- 328.1** Kikao Kikuu kinaweza kuchagua wasaidizi wa katibu mkuu. Kati ya Vikao Vikuu, Halmashauri ya Wasimamizi Wakuu inaweza kuteua wasaidizi kama hao.

K. MWEKA HAZINA MKUU

- 329** Halmashauri Kuu huchagua mweka hazina mkuu kulingana na sheria. Atahudumu hadi mwisho wa Kikao Kikuu kitakachotufuata na hadi mwandamizi atakapochaguliwa na kuhitimishwa. (317.5, 900.3)
- 329.1** Mweka hazina mkuu ni mjumbe wa Baraza Kuu kwa wadhifa wake. (301)
- 329.2** Mweka hazina mkuu anawajibika kwa msimamizi mkuu katika mamlaka ya ofisi ya fedha ya Kituo cha Huduma Duniani, Baraza la Wasimamizi Wakuu, na Halmashauri Kuu.

Kazi za mweka hazina mkuu ni

- 330.1** Mweka hazina mkuu ndiye mlinzi wa fedha zote ambazo ni za maslahi ya jumla ya Kanisa la Mnazareti.
- 330.2** Mweka hazina mkuu atapokea na kutoa fedha kwa ajili ya kamati, halmashauri na mashirika yafuatayo:
- a* • Kamati ya Ulimwenguni ya Uongozi na Fedha
 - b* • Kamati ya Kimataifa ya Elimu na Maendeleo ya Kasisi
 - c* • Kamati ya Misheni ya Ulimwenguni
 - d* • Kamati ya Huduma za Kanisa la Mtaa
 - e* • Halmashauri Kuu na idara zake zozote
 - f* • Fedha za Wasimamizi Wakuu
 - g* • Mfuko Mkuu wa Dharura
 - h* • Mfuko wa Gharama za Kikao Kikuu
 - i* • Fedha za jumla za ukarimu za kanisa
 - j* • Huduma ya Vijana wa Mnazareti ya Kimataifa Ulimwenguni na Huduma ya Umisheni wa Mnazareti ya Kimataifa Ulimwenguni
- (331.3)
- 330.3** Mweka hazina mkuu atatoa dhamana kwa ajili ya utekelezaji wa majukumu yake. Halmashauri Kuu itaamua ni kampuni gani ya bima itatumia.
- 330.4** Mweka hazina mkuu atatoa ripoti kwa halmashauri na idara ambazo yeye ndiye msimamizi wake.
- 330.5** Mweka hazina mkuu atatoa ripoti ya mwaka ya fedha zote za Kanisa la Mnazareti, ikishirikishwa uwekezaji, kwa Halmashauri Kuu. (335.12)
- 330.6** Mweka hazina mkuu atanunua sera za bima ili kulinda fedha za malipo ya mwaka ambazo zimewekezwa katika mali isiyohamishika. Atahakikisha kwamba sera hizi hazipotezi.

L. HALMASHAURI KUU

- 331** Kanisa la Mnazareti, likishirikishwa, ni shirika lisilo la faida, lililojumuishwa chini ya sheria za Jimbo la Missouri, Marekani. Kikao Kikuu kitawachagua kwa kura za siri wajumbe wa Halmashauri yake Kuu. Ili kuchaguliwa kama mwakilishi wa eneo la kanisa, mteule lazima awe mkazi na mshiriki wa kanisa la mtaa katika jimbo hilo. (305.6, 332.1–333.5, 334)

331.1 Kustahili. Watu wafuatao hawastahili kuchaguliwa kama washirika wa Halmashauri Kuu. Wakishachaguliwa, washirika hawatasalia kwenye Halmashauri Kuu ikiwa mojawapo ya haya yatatumika:

- ^a • Wafanyikazi wa Kanisa la Mnazareti.
- ^b • Wafanyakazi wa mashirika au taasisi za elimu zinazopokea ruzuku ya kifedha kutoka kwa Kanisa la Mnazareti.
- ^c • Watu binafsi kutoka wilaya au shirika zingine zinazokea fedha za uendeshaji kutoka kwa kanisa kuu.

331.2 Katibu mkuu ni katibu wa Kanisa la Mnazareti kwa wadhifa wake, na Halmashauri Kuu. (326.1)

331.3 Mweka hazina mkuu ni mweka hazina wa Kanisa la Mnazareti kwa wadhifa wake, Halmashauri Kuu, na idara za Kanisa la Mnazareti. (330.2).

332 Uteuzi. Uteuzi wa kuchaguliwa kwa Halmashauri Kuu ni kama ifuatavyo.

332.1 Baada ya Wilaya ya Awamu ya 3 kuwachagua wajumbe wake kwenye Kikao Kikuu, wajumbe hao watakutana kuteua watu wanaohitimu kwenye Halmashauri Kuu. Wajumbe wanapaswa kuzingatia muundo wa kitamaduni wa ushirika wake wakati wa kuchagua majina ya uteuzi. Hatua ni kama ifuatavyo:

1. Kila Wilaya ya Awamu ya 3 inaweza kuteua wahudumu wawili waliowekwa wakfu na watumishi wawili.
2. Kwa majimbo yenye Baraza la Ushauri la Jimbo, wilaya zitapeleka mapendekezo yao kwenye halmashauri ya taifa, ikiwa ipo, na kisha kwenye Baraza.
3. Kwa Majimbo yenye Baraza la Ushauri la Jimbo, baraza linaweza kupunguza uteuzi hadi watatu kwa kila mshirika ambaye jimbo linahitaji kumchagua.
4. Hatua hii ikikamilika, mapendekezo yatatumwa mara moja kwa katibu mkuu ili yapigwe kura za siri.
5. Kura za siri zitawasilishwa kwa wajumbe wa Kikao Kikuu kutoka kila jimbo.

(205.23)

332.2 Wajumbe wa Kikao Kikuu kutoka kila jimbo watakutana kama kikao. Kila mkutano utateua watu wanaohitimu Kikao Kikuu kwa ajili ya kuchaguliwa kwa Halmashauri Kuu kulingana na masharti yafuatayo:

- a* • Kila jimbo lenye washirika 100,000 au wasiopungua litateua mhudumu mmoja aliyewekwa wakfu na muumini mmoja.
- b* • Kila jimbo lenye washirika kamili zaidi ya 100,000 na wasiopungua 200,000 litateua wahudumu walioteuliwa wawili na waumini wawili. Mmoja wa wahudumu atakuwa msimamizi na mwingine mchungaji au mwinjilisti.
- c* • Majimbo yenye wajumbe kamili zaidi ya 200,000 yatateua wahudumu watatu waliowekwa wakfu na waumini watatu. Angalau mmoja wa wahudumu atakuwa msimamizi wa wilaya, na angalau mmoja atakuwa mchungaji au mwinjilisti.
- d* • Wilaya haitakuwa na washirika zaidi ya wawili kwenye Halmashauri Kuu. Jimbo halitakuwa na washirika zaidi ya sita. Wawakilishi wa taasisi na washirika kutoka Huduma ya Umisheni wa Mnazareti ya Kimataifa na Huduma ya Vijana wa Mnazareti ya Kimataifa hawajajumuishwa.
- e* • Kuna uwezekano wa watu wanaohitimu zaidi ya wawili kutoka wilaya moja ya jimbo kupata kura nyingi kuliko watu wanaohitimu kutoka wilaya nyingine. Hili likitokea, watu wanaohitimu kutoka wilaya nyingine walio na idadi kubwa zaidi ya kura watakuwa wateule.
- f* • Kubainisha mara tatu kwa watu waliohitimu kwenye Halmashauri Kuu ni 1) muumini, 2) msimamizi wa wilaya, na 3) mchungaji au mwinjilisti. Katika mkutano wa jimbo, mtu au watu wanaopokea kura nyingi zaidi katika kubainisha kwao watapendekezwa kwa kura nyingi kwenye Kikao Kikuu.
- g* • Kwa jimbo ambalo litachagua watu waliohitimu sita, wateule wa ziada watakuwa mhudumu aliyewekwa wakfu na mtu wa kawaida ambaye atapata idadi kubwa zaidi ya kura.
- h* Baraza la Ushauri la Jimbo linaweza kuamua kwamba wengi wa wajumbe wake waliochaguliwa hawataweza kuhudhuria Kikao Kikuu. Katika hali hii, baraza linaweza kuendesha kupiga kwa kura wa mkutano wa jimbo kwa njia ya posta au kielektroniki. Kupiga kwa kura kwa aina hiyo lazima kufanyike angalau miezi sita kabla ya kuanza kwa Kikao Kikuu. Baraza lazima liwasilishe hali ya kubadilishana ya kupiga kwa ofisi ya Katibu Mkuu ili kuidhinishwa kabla ya kuutekeleza.

(305.6, 901)

332.3 Mwakilishi wa elimu. Halmashauri ya Kimataifa ya Elimu itateua kwenye Kikao Kikuu watu wanne kutoka taasisi za elimu za Mnazareti: wahudumu wawili waliowekwa wakfu na waumini wawili. Kikao Kikuu kitachagua mhudumu mmoja aliyewekwa wakfu na muumini mmoja wa Halmashauri Kuu. (331.1)

332.4 Mwakilishi wa Huduma ya Vijana wa Mnazareti ya Kimataifa. Baraza la Kimataifa la Huduma ya Vijana wa Mnazareti ya Kimataifa litamteua kwenye Kikao Kikuu mwenyekiti mpya aliyechaguliwa wa Baraza la Kimataifa la Huduma ya Vijana wa Mnazareti ya Kimataifa kama mwakilishi wake wa Halmashauri Kuu. Ikiwa mwenyekiti mpya aliyechaguliwa wa Baraza la Kimataifa la Huduma ya Vijana wa Mnazareti hawezi kuhudumu katika Halmashauri Kuu, Baraza la Kimataifa la Huduma ya Vijana wa Mnazareti ya Kimataifa litateua mmoja wa washirika wake. (343.4)

332.5 Mwakilishi wa Huduma ya Umisheni wa Mnazareti ya Kimataifa. Baraza la Kimataifa la Huduma ya Umisheni wa Mnazareti ya Kimataifa litamteua mmoja wa washirika wake kwenye Kikao Kikuu. Kikao Kikuu kitachagua mwakilishi mmoja wa Halmashauri Kuu. (344.3)

332.6 Mwakilishi wa Huduma za Shule ya Jumapili na Uanafunzi za Kimataifa. Wasimamizi wa jimbo wa Huduma za Shule ya Jumapili na Uanafunzi za Kimataifa na mkurugenzi wa Huduma za Shule ya Jumapili na Uanafunzi za Kimataifa Ulimwenguni watateua mtu mmoja kwenye Kikao Kikuu. Kikao Kikuu kitachagua mwakilishi mmoja wa Halmashauri Kuu.

333 Uchaguzi kwa Halmashauri Kuu.

333.1 Kila mteule atakayewasilishwa na vikao vya jimbo atachaguliwa ikiwa atapata kura nyingi za "ndiyo" kwa kura ya siri na Kikao Kikuu.

333.2 Kikao Kikuu kitachagua washirika wawili kutoka kwa wateule waliowasilishwa na Halmashauri ya Kimataifa ya Elimu. Mmoja atakuwa kasisi na mwingine muumini.

333.3 Mteule aliyewasilishwa na Baraza la Kuu la Huduma ya Vijana wa Mnazareti la Kimataifa atachaguliwa ikiwa atapata kura nyingi za "ndiyo" kwa kura za siri na Kikao Kikuu. (343.4, 903).

333.4 Mteule aliyewasilishwa na Baraza la Kimataifa la Huduma ya Umisheni wa Mnazareti ya Kimataifa atachaguliwa ikiwa atapata kura nyingi za siri za "ndiyo" na Kikao Kikuu. (344.3, 904)

333.5 Mteule aliyewasilishwa na wasimamizi wa jimbo wa Huduma za Shule ya Jumapili na Uanafunzi za Kimataifa na mkurugenzi wa Huduma za Shule ya Jumapili na Uanafunzi za Kimataifa Ulimwenguni, atachaguliwa ikiwa atapata kura nyingi za siri za "ndio" na Kikao Kikuu. (332.6).

334 Washirika wa Halmashauri Kuu watakuwa katika afisi zao hadi mwisho wa Kikao Kikuu kitakachofuata na hadi waandamizi wao watakapochaguliwa na kuhitimishwa. Wakishachaguliwa, washirika hawatasalia kwenye Halmashauri Kuu ikiwa mojawapo ya haya yatatumika:

- a* • Mshiriki huhamisha ushirika wake wa kanisa kutoka jimbo analowakilisha.
- b* • Mshiriki anahamisha makazi yake mbali na jimbo analowakilisha.
- c* • Kazi ya mhudumu inabadilika kutoka katika uainishaji aliochaguliwa.
- d* • Mhudumu anakuwa hana kazi.
- e* • Muumini anaomba na kupokea hati ya mhudumu wa wilaya.
- f* Nafasi hizo zitajazwa mara moja. (331)

334.1 Nafasi za kazi. Halmashauri ya Wasimamizi Wakuu itateua watu wawili wanaofaa kujaza nafasi katika ushirika wa Halmashauri Kuu. Majina ya waliopendekezwa yatatumwa kwa katibu mkuu ambaye atawasilisha kwa ajili ya kuchaguliwa kwa kura nyingi za kundi linalofaa.

- a* • Mwakilishi wa jimbo. Halmashauri za Ushauri za Wilaya za Awamu ya 2 na Awamu ya 3 za jimbo zitamchagua mwandamizi wake, huku kila halmashauri ikiwa na haki ya kupata kura moja.
- b* • Mwakilishi wa elimu. Halmashauri Kuu itachagua mtu wa kubadilishana.
- c* • Mwakilishi wa Huduma ya Vijana wa Mnazareti ya Kimataifa. Baraza la Kimataifa la Huduma ya Vijana wa Mnazareti ya Kimataifa litachagua mtu wa kubadilishana.
- d* • Mwakilishi wa Huduma za Shule ya Jumapili na Uanafunzi za Kimataifa. Halmashauri Kuu itachagua mtu wa kubadilishana.
- e* • **Mwakilishi wa Huduma ya Umisheni wa Mnazareti ya Kimataifa.** Kamati Kuu ya Baraza la Kuu la Huduma ya Umisheni wa Mnazareti ya Kimataifa itashauriana na msimamizi mkuu katika mamlaka. Itachagua wateule wawili kujaza nafasi hiyo na kutuma majina kwa Halmashauri ya Wasimamizi Wakuu ili kuidhinishwa.

Baraza la Kimataifa la Huduma ya Umisheni wa Mnazareti ya Kimataifa litachagua badala yake kwa kura nyingi.

(332.3–332.6)

Kazi za Halmashauri Kuu

- 335** ^a Halmashauri Kuu itatumika kama halmashauri ya wakurugenzi ya Kanisa la Mnazareti. Itakuwa na mamlaka ya msingi juu ya sera na mipango ambayo si ya kikanisa.
- ^b Halmashauri Kuu itahimiza na kutazamia halmashauri zote—kitaifa, kijimbo, kanda, wilaya, na mtaa—kutimiza utume wa Kanisa la Mnazareti. Dhamira hii ni kueneza utakatifu wa Kikristo katika tamaduni ya Wesley kwa kufanya wanafunzi kama Kristo katika mataifa. Misheni pia ni kusaidia maendeleo ya kanisa la kimataifa katika kila taifa au jimbo.
- ^c Halmashauri Kuu itaendeleza mambo ya kifedha na mali ya kamati zote za Kanisa la Mnazareti. Hatua hii inaweza kutegemea maagizo yaliyotolewa na Kikao Kikuu.
- ^d Halmashauri Kuu itaongoza, kuunganisha, na kusawazisha mipango na shughuli za kamati zote ili sera ya umoja iweze kuanzishwa.
- ^e Halmashauri Kuu ina uwezo wa kuelekeza ukaguzi wa hesabu za idara na taasisi zote zinazohusiana kisheria na Kanisa la Mnazareti.
- ^f Halmashauri Kuu itaelekeza mambo ya shughuli na uongozi wa idara na mashirika yanayohusiana kisheria na Kanisa la Mnazareti. Idara na mashirika haya zitazingatia kwa makini ushauri na mapendekezo ya Halmashauri Kuu.
- 335.1 Mamlaka na Uwezo.** Halmashauri Kuu ina uwezo na mamlaka ya kusimamia mali na rasilimali za Kanisa la Mnazareti. Halmashauri Kuu inapokea mali iliyowekwa kwenye amana yake, na inaweza kukopa au kukopesha pesa kutoka kwayo. Ina mamlaka ya kununua, kumiliki, kuzuia, kudhibiti, kuweka rehani, kuuza, kuhamisha na kuchangia mali isiyohamishwa na ya kibinafsi katika amana. Pia ina mamlaka ya kusimamia mali inayouzwa, kunyang'anywa, kuachwa au kutolewa kwa amana. Halmashauri Kuu ina mamlaka ya kupata, kulazimisha, na kutoa mali katika amana. Pia ina uwezo wa kukopa au kukopesha fedha kutoka kwa amana ili kutimiza kusudi la Kanisa la Mnazareti.

- 335.2 Nafasi za kazi katika Halmashauri ya Wasimamizi Wakuu.** Halmashauri Kuu itajaza nafasi zilizoachwa wazi katika Baraza la Wasimamizi Wakuu. (316, 305.2)
- 335.3 Washirika, viongozi na kamati.** Halmashauri Kuu itakutana kabla au mara tu baada ya kufungwa kwa Kikao Kikuu ili kujipanga. Itachagua viongozi, itaunda kamati, na itachagua washirika wa kamati kama inavyotakiwa na Kanuni yake ya Kushirikishwa na sheria. Washirika watahudumu kwa miaka minne na hadi waandamizi wao watakapochaguliwa na kuhitimishwa. Wasimamizi wakuu wataongoza mikutano ya Halmashauri Kuu.
- 335.4 Mikutano.** Halmashauri Kuu itakutana kwa kikao angalau mara tatu kati ya Vikao Vikuu. Mikutano itafanyika kama ilivyoainishwa katika sheria za Halmashauri Kuu au kwa kura ya kauli moja itakayopitishwa katika mkutano wowote wa kawaida au maalum wa Halmashauri.
- 335.5 Mikutano maalum.** Halmashauri ya Wasimamizi Wakuu, mwenyekiti, au katibu wanaweza kuitisha mikutano maalum ya Halmashauri Kuu.
- 335.6 Fedha ya Uinjilisti Ulimwenguni.** Kila Kanisa la Mnazareti ni sehemu ya jitihada ya kimataifa ya kufanya wanafunzi kama Kristo katika mataifa. Dhehebu hili linatumia Fedha ya Uinjilisti Ulimwenguni kwa usaidizi, matengenezo, na uendelezaji wa misheni yake ya jumla na shughuli zinazohusiana. Bajeti za mwaka za kanisa kuu zitatokana na michango iliyokadiriwa. Idara na wakala wa kanisa kuu watakuwa na mchango katika kuunda bajeti ya jumla. Taarifa za fedha kutoka kwa mweka hazina mkuu zitazingatiwa. Halmashauri Kuu itaamua kiasi cha kugawa kwa kila idara na wakala. Ugawaji huo utawasilishwa kwa Halmashauri ya Wasimamizi Wakuu ili kuzingatiwa, mapendekezo, au marekebisho. Halmashauri Kuu itafanya upitishaji wa mwisho.
- 335.7 Halmashauri ya Wasimamizi Wakuu na Halmashauri Kuu wameidhinishwa na kuwezesha kuanzisha majukumu ya makanisa ya mtaa na malengo ya ufadhili kwa Fedha ya Uinjilisti Ulimwenguni.** (130, 317.10)
- 335.8 Halmashauri Kuu ina mamlaka ya kuongeza au kupunguza kiasi kinachoombwa na idara au wakala wowote.** Kikao Kikuu kinapopitisha masuala yanayohusiana na fedha, vipengele hivyo vitapelekwa kwa Halmashauri Kuu. Kufuatana na ahadi ya kifedha ya kanisa kuu, Halmashauri Kuu ina mamlaka ya kurekebisha mgawanyo wa kila mwaka wa taasisi au wakala wa kanisa. Marekebisho hayo yataakisi hali zilizopo za kiuchumi.

- 335.9** Halmashauri Kuu itaidhinisha hazina kwa ajili ya Seminari ya Thiolojia ya Mnazareti (Marekani) na Chuo cha Biblia cha Mnazareti (Marekani). Itaamua kiasi cha mgawanyo, ikiwa kipo, kulingana na fedha ambazo zitapatikana
- 335.10** Halmashauri Kuu itapitia na kurekebisha mishahara ya wasimamizi wakuu kila mwaka na marupurupu yanayohusiana kati ya Vikao Vikuu.
- 335.11 Ripoti.** Katika mkutano wake wa kawaida, Halmashauri Kuu itapokea ripoti ya kina ya shughuli za kila idara, ikijumuisha ripoti ya fedha. Kila idara pia itawasilisha bajeti inayopendekezwa kwa mwaka ujao.
- 335.12** Mweka hazina mkuu atawasilisha ripoti ya mwaka, ya msingi, ya fedha kwa Halmashauri Kuu. Ripoti hii itajumuisha stakabadhi na malipo ya fedha zote ambazo aliwajibika kuzipata, zikiwemo fedha za amana na uwekezaji. Itajumuisha taarifa kamili ya gharama zilizopendekezwa za mwaka unaofuata ambazo si sehemu ya bajeti za idara za Kanisa la Mnazareti. Mweka hazina mkuu atawajibika kwa Halmashauri Kuu kwa kutekeleza majukumu rasmi kwa uaminifu. (330.5)
- 335.13 Uchaguzi wa katibu mkuu na mweka hazina mkuu.** Halmashauri Kuu itakutana kabla au mara tu baada ya kufungwa kwa Kikao Kikuu. Itachagua katibu mkuu na mweka hazina mkuu kama ilivyoainishwa katika sheria zake. Katibu mkuu na mweka hazina mkuu watakuwa katika ofisi hadi kuahirishwa kwa Kikao Kikuu kitakachofuata na hadi waandamizi wao watakapochaguliwa na kuhitimishwa. (335.3)
- 335.14** Ajenda ya Halmashauri Kuu inaweza kuathiri jimbo au taifa binafsi. Ikiwa ndivyo, Kamati Utendaji ya Halmashauri Kuu na Halmashauri ya Wasimamizi Wakuu itazingatia hilo. Iwapo itaidhinishwa, watapeleka kipengele hicho kwa wajumbe wa Halmashauri Kuu kutoka eneo au taifa mahususi watakapokutana katika kikao.
- 335.15** Halmashauri Kuu itapanga majukumu, bajeti, na kazi ya tume au kamati zozote ambazo Kikao Kikuu utaunda. Inaweza kuwapa idara inayofaa au kwa Halmashauri Kuu kwa ujumla.
- 335.16 Uchaguzi wa wakurugenzi wa idara.** Halmashauri Kuu itachagua wakurugenzi wa idara za Kanisa la Mnazareti. Watahudumu hadi kuhairishwa kwa Kikao Kikuu utakaofuata na hadi waandamizi wao watakapochaguliwa na kuhitimishwa. Taratibu hizi zitafuata zile

zilizoainishwa katika sheria ndogo za Halmashauri Kuu na katika *Kitabu cha Mwongozo wa Sera ya Halmashauri Kuu*. (317.5)

335.17 Uteuzi wa wakurugenzi wa idara. Wakurugenzi wa idara watateuliwa kulingana na taratibu zifuatazo:

- ^a • Kamati ya Uteuzi itaundwa na wasimamizi wakuu na kamati ya wafanyikazi kutoka kwa kamati husika.
- ^b • Iwapo mkurugenzi anahudumia idara kwa sasa, Kamati ya Uteuzi ama itapendekeza kura ya “ndiyo au hapana” au itawasilisha wateule wengi.
- ^c • Kamati ya upekuzi inaweza kuundwa, kwa mujibu wa sheria za Halmashauri Kuu, ili kusaidia Kamati ya Uteuzi. Kamati ya upekuzi itapendekeza majina mawili au zaidi kwa Kamati ya Uteuzi kuzingatia. Kamati ya utafutaji itatuma ripoti ya kwa nini wanapendekeza kila mtu anayehitimu.
- ^d • Kamati ya Uteuzi itatuma jina moja au zaidi kwa Halmashauri Kuu kwa ajili ya uchaguzi.

335.18 Mishahara ya Viongozi Wakuu. Halmashauri Kuu itaanzisha mpango wa tathmini ya utendakazi na usimamizi wa mishahara. Mpango huo utatathmini wakurugenzi wa idara, wakurugenzi wa huduma na wakurugenzi wa utumishi. Itatoa muundo wa mishahara unaotambua kiwango cha wajibu na ubora wa kazi. Halmashauri Kuu itapitia na kuidhinisha kila mwaka mishahara ya wakurugenzi wa idara na viongozi wengine ambao Halmashauri Kuu inawaidhinisha na kuwachagua.

335.19 Nafasi za kazi. Halmashauri Kuu itajaza nafasi zilizoachwa wazi katika afisi zinazotokea kati ya vikao vya Kikao Kikuu au Halmashauri Kuu. Uteuzi utafanywa kwa mujibu wa *Kitabu cha Mwongozo* na sheria za Halmashauri Kuu. Ofisi hizi ni pamoja na zile zilizoorodheshwa katika kifungu cha 335.13 na 335.16 na afisi zingine zozote za utendaji zilizoundwa na Kikao Kikuu, Halmashauri Kuu, au kamati zao. (317.4)

336 Kustaafu. Viongozi au wakurugenzi wanapofikisha miaka 70, watastaafu katika mkutano utakaofuata wa Halmashauri Kuu. Ofisi hizi ni pamoja na zile zilizoorodheshwa katika kifungu cha 335.13 na 335.18. Pia zinajumuisha mkuu yeyote wa wakala aliyeajiriwa na Kanisa la Mnazareti likishirikishwa Nafasi hizo zitajazwa kulingana na taratibu zinazopatikana katika *Kitabu cha Mwongozo*.

M. MALIPO YA KUSTAAFU

- 337** Mpango wa hazina ya kustaafu inaweza kuundwa kwa ngazi mbalimbali na maeneo ya kanisa. Kila mpango wa malipo ya kustaafu unaohusiana na kanisa utakuwa na halmashauri ya malipo ya kustaafu au sawa. Halmashauri kama hiyo itakuwa chombo kilichoidhinishwa na jukumu la kifedha kwa mpango huo. Mipango wa malipo ya kustaafu unaweza pia kutengenezwa kwa mpango wa wilaya au mikoa inapohitajika.
- 337.1** Halmashauri Kuu itaanzisha na kudumisha miongozo ambayo ni muhimu kwa mpango wa hazina ya kustaafu duniani kote. Halmashauri Kuu haihakikishi kwamba mpango wa hazina ya kustaafu hautapoteza thamani. Halmashauri Kuu haitoi hakikisho la malipo ya pesa yoyote ambayo inaweza kudaiwa au inaweza kulipwa kwa mtu yeyote kutoka kwa mpango wowote wa hazina ya kustaafu. Halmashauri Kuu haitawajibika katika kesi ambapo mpango wa hazina ya kustaafu haipungui thamani. (32.5)
- 337.2** Mipango yote ya hazina ya kustaafu itawasilisha ripoti ya mwaka kwa Halmashauri Kuu kupitia Kamati ya Kimataifa ya Malipo ya Kustaafu na Ufadhili katika muundo na muundo wake maalum. (32.5)

N. WASAIDIZI WA KANISA LA MNAZARETI WANAOHUSISHWA

- 338** Mashirika ya usaidizi wa Kanisa la Mnazareti yataanzishwa na kusimamiwa kulingana na kanuni zifuatazo:
- a. Mshirika Mmoja
 - i. Mshirika Mmoja wa shirika la wasaidizi la Marekani lazima awe “Kanisa lote la Mnazareti.”
 - b. Halmashauri ya Ushirika wa Wakurugenzi
 - i. Muundo: Kila shirika litaamua idadi inayohitajika ya wakurugenzi kulingana na mahitaji na kusudi lake. Mahitaji ya kiwango cha chini ni kama ifuatavyo:
 - 1 Mshirika mmoja wa Halmashauri ya Wasimamizi Wakuu na mshirika kwa ajili ya wadhifa wake.
 2. Mfanyakazi mmoja wa kiwango cha juu wa kanisa kuu aliyeteuliwa na Halmashauri ya Wasimamizi Wakuu.

- ii. Wakurugenzi wote ni lazima wateuliwe na Halmashauri ya Wasimamizi Wakuu kwa kushirikiana na wakurugenzi wengine wa shirika.
 - iii. Wakurugenzi wote ni lazima wateuliwe na Halmashauri ya Wasimamizi Wakuu wanaofanya kazi kwa niaba ya Mshirika Mmoja. Watakuwa katika ofisi hiyo hadi waandamizi wao watakapochaguliwa na kuhitimishwa.
 - iv. Kuondolewa: Mkurugenzi yeyote anaweza kuondolewa kwa sababu au bila sababu, wakati wowote, kwa kura za Halmashauri ya Wasimamizi Wakuu wanaofanya kazi kwa niaba ya Mshirika Mmoja wakati wa mkutano wowote maalum ulioitwa kwa kusudi hilo.
- c. Maafisa na Watendaji Wakuu: Idadi na vyeo vya maafisa itaamuliwa na kila shirika kulingana na kanuni zao.
- d. Mikutano ya shirika:
- i. Mikutano ya Mshirika Mmoja itafanyika tarehe na sehemu iliyotengwa mara kwa mara na Mshirika Mmoja.
 - ii. Mikutano ya Wakurugenzi itafanyika sehemu iliyotengwa na Shirika
- e. Wakuu wa Shirika huchaguliwa na kuondolewa kwa mujibu wa kanuni za usaidizi.
- f. Mwaka wa Fedha: Wasaidizi wote watapokea kitambulisho cha mwaka wa fedha wa Kanisa lote la Mnazareti.
- g. Kuvunjwa: Katika kuvunjwa kwa shirika, mali yote itahamishwa kwa Mshirika Mmoja.
- h. Kanuni ya Ushirikishaji na Sheria
- i. Wasaidizi wanaweza kuanzishwa kwa theluthi-mbili za kura ya Halmashauri Kuu ya Mshirika Mmoja. Kanuni za ushirikishaji na Sheria ziko Chini ya idhini ya Halmashauri Kuu na Mshirika Mmoja.
 - ii. Marekebisho yanapendekezwa na theluthi mbili za kura ya Halmashauri ya Wakurugenzi wa shirika na wako chini ya idhini ya Halmashauri Kuu ya Mshirika Mmoja.

O. SHIRIKA LA UCHAPISHAJI LA MNAZARETI

339 Misheni ya Shirika la Uchapishaji la Mnazareti ni kuchapisha, kutoa, kueneza, kumiliki, kuwa na hati, na kusimamia maudhui ambayo yanaambatana na misheni ya kanisa. Maudhui yatafaidi Kanisa la Mnazareti na masoko mengine ya Kikristo. Kanisa linakabidhi Shirika la Uchapishaji la Mnazareti majukumu ya msingi ili vyombo vya habari vya Kanisa.

P. KAMATI KUU BYA HATUA ZA KIKRISTO

340 Kufuatia mkutano wa Kikao Kikuu, Halmashauri ya Wasimamizi Wakuu itateua Kamati Kuu ya Hatua za Kikristo. Mmoja wao washirika atakuwa katibu mkuu ambaye atatoa ripoti ya kazi ya kamati hiyo kwa Halmashauri Kuu.

Kazi za Kamati Kuu ya Hatua za Kikristo

340.1 Kufuatana na mafundisho ya kanisa, kamati itatayarisha na kutoa habari kuhusu pombe, ulevi, sigara na tumbaku, madawa ya kulevywa, kamari na mambo ya maadili. Itasambazi taafira katika mawasiliano ya kidhehebu.

340.2 Kamati itasisitiza utakatifu wa ndoa na utakatifu wa nyumba ya Kikristo. Itaonyesha matatizo na ubaya wa talaka. Kamati itasisitiza mpango wa kibiblia wa ndoa kama agano la maisha yote, ambalo linapaswa kuvunjwa tu na kifo.

340.3 Kamati itawahimiza watu kuhudumu katika nafasi za uongozi katika mashirika yanayofanya kazi kwa ajili ya haki za kiraia na kijamii.

340.4 Kamati itaelimisha watu kuhusu Siku ya Bwana, mashirika ya siri, burudani zinazodhoofisha maadili ya Kikristo, na aina nyinginezo za ulimwengu.

340.5 Kamati itasaidia na kuhimiza kila wilaya kuanzisha kamati ya utendaji ya Kikristo. Kamati itatoa kila kamati ya wilaya habari kuhusu masuala ya sasa ya maadili ambayo yatasambazwa kwa makanisa ya mtaa.

340.6 Kamati itafuatilia masuala ya sasa, muhimu ya kimaadili na kuwasilisha majibu ya kimaandiko kwao.

Q. KAMATI YA MASLAHI YA MUINJISTI ALIYEITWA NA MUNGU

- 341** Kamati ya Maslahi ya Mwinjilisti Aliyeitwa na Mungu itaundwa na wainjilisti wanne wa kudumu, mchungaji mmoja, na mkurugenzi wa uamsho. Mkurugenzi wa uamsho atakuwa mwenyekiti wa kamati kwa ajili ya wadhifa wake. Mkurugenzi wa jimbo la Marekani/Kanada atashauriana na mkurugenzi wa uamsho ili kuteua washiriki wa kamati. Watawasilisha uteuzi huo kwa Halmashauri ya Wasimamizi Wakuu ili kuidhinishwa na kuteuliwa.
- a* Kamati au mwakilishi aliyeteuliwa na kamati atawahoji kibinafsi wainjilisti wote waliopendekezwa ambao kikao cha wilaya kinapendekeza kwa kuwa muinjilisti wa kudumu.
 - b* Kamati itachunguza upya kazi na hali ya uinjilisti katika Kanisa la Mnazareti.
 - c* Kamati itatoa mapendekezo kuhusu uhuishaji na wainjilisti kwa idara zinazohusika za Halmashauri Kuu.
 - d* Mkurugenzi wa jimbo la Marekani/Kanada atashirikiana na mkurugenzi wa uhuishaji ili kupendekeza nafasi za wazi zilizoachwa kwenye kamati zibadilishwe kwa Halmashauri ya Wasimamizi Wakuu. Halmashauri ya Wasimamizi Wakuu huteua watu wengine badala yake. (317.7, 510.3)

R. KAMATI YA HALMASHAURI YA MASOMO YA KIMATAIFA

- 342** Baada ya Kikao Kikuu, mkurugenzi wa Elimu ya Ulimwengu na Maendeleo ya Watumishi atashirikiana na wakurugenzi wa elimu wa jimbo kuteua washiriki wa Kamati ya Halmashauri ya Masomo Mbalimbali ya Kimataifa. Wateuzi kwenye kamati wataangizia hali ya kimataifa ya Kanisa. Walioteuliwa kwenye kamati wanaweza kujumuisha wachungaji, wasimamizi, waelimishaji, na wawakilishi waumini. Halmashauri ya Wasimamizi Wakuu itateua Kamati ya Halmashauri ya Masomo ya Kimataifa kutumika kwa kipindi cha miaka minne.
- a* Kamati itakutana angalau mara moja kila baada ya miaka miwili katika eneo lililochaguliwa na mkurugenzi wa Maendeleo ya Watumishi Ulimwenguni. (521.1–521.2, 521.5)

S. HUDUMA YA VIJANA WA MNAZARETI YA KIMATAIFA

343 Huduma ya Vijana wa Mnazareti ulimwenguni ni shirika la kimataifa linalosaidia huduma za vijana wa Mnazareti duniani kote. Huduma ya Vijana wa Mnazareti ya Kimataifa iko chini ya mamlaka ya Halmashauri Kuu na msimamizi mkuu katika mamlaka. Mkataba wa Huduma ya Vijana wa Mnazareti ya Kimataifa na Mpango wa Huduma ya Vijana wa Mnazareti ya Kimataifa Ulimwenguni, kama zilivyoidhinishwa na Kikao Kikuu, zitasimamia Huduma ya Vijana wa Mnazareti ya Kimataifa. Ushirika wa Huduma ya Vijana wa Mnazareti ya Kimataifa unajumuisha watu binafsi, makundi ya mtaa, na utaratibu wa wilaya wa Huduma ya Vijana wa Mnazareti ya Kimataifa ulimwenguni kote.

343.1 Kongamano la Kimataifa ya Huduma ya Vijana wa Mnazareti ya Kimataifa. Huduma ya Vijana wa Mnazareti ya Kimataifa itafanya mkutano wa kimataifa kila baada ya miaka minne. Halmashauri ya Wasimamizi Wakuu, kwa kushirikiana na Baraza la Kimataifa la Huduma ya Vijana wa Mnazareti ya Kimataifa, litaweka wakati wa kongamano. Mpango wa Huduma ya Ulimwengu wa Huduma ya Vijana wa Mnazareti ya Kimataifa huteua washirika wa kongamano hilo. (810)

343.2 Mwenyekiti na naibu wa mwenyekiti wa Baraza la Ulimwenguni la Huduma ya Vijana wa Mnazareti ya Kimataifa. Washirika wa kongamano la ulimwenguni watachagua mwenyekiti wa Baraza la Ulimwenguni la Huduma ya Vijana wa Mnazareti ya Kimataifa. Baraza litachagua naibu mwenyekiti katika mkutano wake wa kwanza. Mwenyekiti na naibu mwenyekiti watakuwa washirika kwa ajili ya wadhifa wao wa Baraza la Ulimwenguni la Huduma ya Vijana wa Mnazareti ya Kimataifa na watahudumu bila mshahara.

343.3 Baraza la Huduma ya Vijana wa Mnazareti ya Kimataifa Ulimwenguni. Baraza la Huduma ya Vijana wa Mnazareti ya Kimataifa Ulimwenguni litajumuisha mwenyekiti, naibu wake, na mwakilishi kutoka kila jimbo kama alivyochaguliwa na Mpango wa Huduma ya Vijana wa Mnazareti la Kimataifa Ulimwenguni. Mkurugenzi wa Huduma ya Vijana wa kanisa la Mnazareti wa Kimataifa atahudumu kwenye baraza kama mshirika kwa ajili ya wadhifa wake.

^a Baraza litawajibika kwa Halmashauri Kuu kupitia Kamati ya Huduma za Kanisa la Mtaa na msimamizi mkuu katika mamlaka. Baraza litafanya kazi chini ya mamlaka ya Katiba ya Huduma ya Vijana wa Mnazareti ya

Kimataifa na Mpango wa Huduma ya Vijana wa Mnazareti wa Kimataifa Ulimwenguni.

- ^b Washirika wa baraza watahudumu hadi kukamilika kwa Kikao Kikuu kinatakachofuata, wakati waandamizi wake watakapochaguliwa na kuhitimishwa. (810)

343.4 Uwakilishi wa Huduma Kuu ya Vijana wa Mnazareti ya Kimataifa kwenye Kikao Kikuu. Baraza la Huduma ya Vijana wa Mnazareti ya Kimataifa Ulimwenguni itateua kwenye Kikao Kikuu mwenyekiti wa Baraza la Huduma ya Vijana wa Mnazareti la Kimataifa Ulimwenguni kama mwakilishi wa Halmashauri Kuu. (332.4, 333.3)

343.5 Uwakilishi wa Huduma Kuu ya Vijana wa Mnazareti ya Kimataifa kwenye Kikao Kikuu. Katika mwisho wa muda wake, mwenyekiti wa Baraza la Huduma ya Vijana wa Mnazareti ya kimataifa Ulimwenguni atawakilisha Huduma ya Vijana wa Mnazareti ya Kimataifa Ulimwenguni katika Kikao Kikuu.

T. BARAZA LA ULIMWENGUNI LA MISHENI YA MNAZARETI YA KIMATAIFA ULIMWENGUNI

344 Baraza la Ulimwenguni la Huduma ya Umisheni wa Mnazareti ya Kimataifa litajumuisha mwenyekiti mkuu, mkurugenzi mkuu, na washirika waliotajwa na kuchaguliwa kulingana na Katiba ya Huduma ya Umisheni wa Mnazareti ya Kimataifa.

344.1 Kutoa Ripoti. Katiba ya Huduma ya Umisheni wa Mnazareti ya Kimataifa inasimamia Baraza Huduma ya Umisheni wa Mnazareti ya Kimataifa Ulimwenguni. Baraza litatoa ripoti kwa Kamati ya Huduma za Kanisa la Mtaa la Halmashauri Kuu. (811)

344.2 Uteuzi na uchaguzi wa mkurugenzi wa Huduma ya Umisheni wa Mnazareti wa Kimataifa Ulimwenguni. Utaratibu wa kuteua na kumchagua mkurugenzi wa Huduma ya Umisheni wa Mnazareti ya Kimataifa Ulimwenguni ni kama ifuatavyo:

- ^a • Kamati ya uchunguzi itaungwa ili kutambua watu wanaohitimu wa nafasi ya mkurugenzi wa Huduma ya Umisheni wa Kimataifa Ulimwenguni. Kamati ya uchunguzi itajumuisha kakati kuu ya Huduma ya Umisheni wa Mnazareti ya Kimataifa Ulimwengu na msimamizi mkuu katika mamlaka..

- b* • Kamati ya uchunguzi itawasilisha mtahiniwa mmoja au wawili kwa Kamati ya Huduma za Kanisa la Mtaa ya Halmashauri Kuu.
- c* • Kamati ya Huduma za Kanisa la Mtaa na msimamizi mkuu katika mamlaka wataamua mtahiniwa au watahiniwa.
- d* • Mtahiniwa mmoja au wote wawili watawasilishwa kwa Halmashauri ya Wasimamizi Wakuu kwa ajili ya uchunguzi.
- e* • Halmashauri ya Wasimamizi Wakuu itamchagua mkurugenzi wa Huduma ya Umisheni wa Mnazareti ya Kimataifa kwa kura kutoka kwa majina yaliyowasilishwa na Kamati ya Huduma za Kanisa la Mtaa.
- f* Mkurugenzi wa Huduma ya Umisheni wa Mnazareti ya Kimataifa Ulimwenguni atakuwa mjumbe kwa wadhifa wake Baraza la Huduma ya Umisheni wa Mnazareti ya Kimataifa Ulimwenguni na mfanyikazi wa Umisheni za Ulimwenguni.

344.3 Uwakilishi wa Huduma ya Umisheni wa Mnazareti ya Kimataifa kwenye Halmashauri Kuu. Baraza la Huduma ya Umisheni wa Mnazareti ya Kimataifa Ulimwengu litateua mtahiniwa mmoja au zaidi wa Halmashauri Kuu kwenye Kikao Kikuu. Kutoka kwa waliopendekezwa, Kikao Kikuu kitamchagua mtu mmoja kuwakilisha Huduma ya Umisheni wa Mnazareti ya Kimataifa kwenye Halmashauri Kuu. (332.5, 333.4)

344.4 Kongamano la Huduma ya Umisheni wa Mnazareti ya Kimataifa Ulimwenguni. Baraza la Huduma ya Umisheni wa Mnazareti ya Kimataifa Ulimwenguni litapanga kongamano litakalofanyika kabla ya mkutano wa kawaida wa Kikao Kikuu. Kongamano litachagua Baraza la Huduma ya Umisheni wa Mnazareti la Kimataifa Ulimwenguni kama ilivyoelezwa katika Katiba ya Huduma ya Umisheni wa Mnazareti ya Kimataifa. Kongamano hilo pia litachagua mwenyekiti wa ulimwenguni ambaye atakuwa mshirika wa Baraza la Huduma ya Umisheni wa Mnazareti ya Kimataifa Ulimwenguni kwa wadhifa wake. (811)

U. HALMASHAURI YA KITAIFA

345 Kama inavyotakikana, Halmashauri ya Wasimamizi Wakuu inaweza kupendekeza kuundwa kwa halmashauri ya kitaifa katika nchi mahususi. Halmashauri hii itawezesha umisheni na mkakati wa kanisa katika taifa hilo.

- ^a **Kuundwa.** Mkurugenzi wa jimbo na Baraza la Halmashauri za Wilaya za Awamu ya 3 za taifa zitaamua mamlaka ya halmashauri ya kitaifa. Watashauriana na msimamizi mkuu katika mamlaka pamoja na wilaya za taifa hilo kabla ya kutoa mamlaka.
- ^b **Ushirika.** Halmashauri ya Wasimamizi Wakuu itaidhinisha ushirika na muundo wa kila halmashauri ya kitaifa.
- ^c **Usajili.** Mkurugenzi wa jimbo anaweza kuchagua kusajili halmashauri ya kitaifa kama mamlaka ya kisheria ya Kanisa la Mnazareti katika taifa hilo. Mkurugenzi wa jimbo atashauriana na msimamizi mkuu katika mamlaka kabla ya kusajili halmashauri ya kitaifa. Nakala ya kanuni ya kuratibu au kushirikishwa itatumwa mara moja kwa katibu mkuu. Nakala hizi lazima ziwekwe za sasa kwa kuripoti mabadiliko yoyote kwa katibu mkuu.
- ^d **Shughuli.** Halmashauri ya kitaifa itashauriana na mkurugenzi wa jimbo kuhusu kufanya shughuli zozote zinazohusiana na misheni na mkakati wa Kanisa.
- ^e **Taarifa.** Baraza la Halmashauri ya Jimbo litachunguza taafira za mikutano ya kila mwaka na mikutano maalum ya halmashauri ya kitaifa. Baada ya uchunguzi, Baraza litawasilisha taarifa hiyo kwa katibu mkuu kwa ajili ya ukaguzi. Katibu mkuu atawasilisha taarifa hiyo kwa Halmashauri Kuu kwa ajili ya ukaguzi. (32.5)
- ^f **Kuvunja.** Halmashauri ya Wasimamizi Wakuu inaweza kuvunja halmashauri ya kitaifa ikiwa si lazima tena itimize utume au mahitaji ya kisheria ya Kanisa la Mnazareti.

V. JIMBO

346 Chanzo na Kusudi. Kanisa la Mnazareti lilipostawi duniani kote, lilihitaji kuunganisha wilaya pamoja kwa madhumuni ya kiutawala, yanayoitwa majimbo. Wilaya za jimbo zina sifa mbili. Kwanza, wako chini ya uongozi na uangalizi wa Kanisa la Mnazareti. Pili, wilaya zinashiriki hisia za eneo na utambulisho wa kitamaduni. Halmashauri Kuu, kwa idhini ya Halmashauri ya Wasimamizi Wakuu, inaweza kuunda jimbo jipya.

346.1 Maongozi ya Jimbo. Kanisa la Mnazareti hufuata mwambatano na utaratibu wa uongozi wa mwelekeo usiohitilafiana, Wasimamizi Wakuu na Baraza la Halmashauri ya Jimbo wanaweza kuandaa usimamizi wa kila jimbo kulingana na mahitaji fulani, hali halisi iliyoko na utamaduni. Hata

hivyo, Halmashauri ya Wasimamizi Wakuu itaweka msingi wa maongozi ya usimamizi ambao utazingitia ahadi fulani ambazo hazawezi kujadiliwa. Ahadi zisizoweza kujadiliwa zitajumuisha “Kanuni za Imani,” uaminifu kwa mafundisho ya utakatifu na mtindo wake wa maisha, na kutegemeza juhudi za umishenari.

Wajibu wa majimbo

346.2 ^aMajimbo yatatekeleza utume wa Kanisa la Mnazareti kupitia sehemu za uanzilishi, wilaya, na mashirika yake.

^b Majimbo yatastawisha ufahamu wa jimbo, ushirika na njia za kutimiza Tume Kuu. Kutimiza malengo, wawakilishi wa wilaya na mashirika watakusanyika mara kwa mara kwa ajili ya kupanga, maombi, na kutiana moyo.

^c Majimbo yatateua watu kwenda kwa Kikao Kikuu na Kongamano Kuu katika uchaguzi wa washirika kwenye Halmashauri Kuu;

^d Majimbo yataanzisha na kudumisha taasisi za elimu na mashirika mengine kwa kufuata *Kitabu cha Mwongozo*, (400.2)

^e Majimbo yataajiri na kuchunguza watu wanaostahili kwa kazi ya umishenari katika jimbo kulingana na maongozi ya kanisa (346.3)

^f Majimbo yatapanga mikutano ya Baraza la Halmashauri ya Jimbo na mikutano ya mashauri ya jimbo

^g Majimbo yatasimamia kazi ya halmashauri za kitaifa 345, 346.3]

346.3 Baraza la Ushauri la Jimbo. Jimbo linaweza kuwa na Baraza la Ushauri la Jimbo. Washirika wa baraza kwa ajili ya wadhifa wao ni msimamizi mkuu katika mamlaka, mkurugenzi wa Misheni za Kimataifa, na mkurugenzi wa jimbo. Mkurugenzi wa jimbo atakuwa mwenyekiti wa baraza. Ushirika wa baraza utaundwa kulingana na mahitaji ya jimbo. Mkurugenzi wa jimbo atapendekeza idadi ya washirika wa baraza kwa mkurugenzi wa Misheni za Kimataifa na kwa msimamizi mkuu katika mamlaka kwa kuidhinishwa. Mikutano wa jimbo kwenye Kikao Kikuu utatea kwa kura za siri washirika zaidi wa baraza.

^a Watu ambao wanafanya kazi katika Misheni za Kimataifa au wanawajibika kwake hawastahili kuwa washirika wa Baraza la Ushauri la Jimbo, lakini wanaweza kutumika kama washauri. Baraza litajaza nafasi yoyote iliyo wazi kati ya Vikao Vikuu.

- b* Baraza litasaidia mkurugenzi wa jimbo katika kuendeleza mikakati ya jimbo.
- c* Baraza litakagua na kupendekeza kuidhinishwa au kutoidhinishwa kwa dakika za halmashauri ya kitaifa kabla ya kupeleka kumbukumbu kwa afisi ya katibu mkuu.
- d* Baraza litawahoji watahiniwa wa umishenari ili kupendekezwa kwa Halmashauri Kuu kwa uteuzi wa kimataifa.
- e* Baraza litapokea ripoti kutoka kwa mkurugenzi wa jimbo, wasimamizi wa mikakati ya eneo, na wasimamizi wa huduma.
- f* Mkurugenzi wa Jimbo, kwa kushauriana na baraza, anaweza kuitisha kongamano.

(32.5)

346.4 Mkurugenzi wa Jimbo. Jimbo linaweza kuwa na mkurugenzi wa jimbo. Halmashauri ya Wasimamizi Wakuu kwa kushirikiana na mkurugenzi wa Misheni ya Dunia atateua mkurugenzi wa jimbo. Halmashauri Kuu itapiga kura kuidhinish uchaguzi huo. Mkurugenzi wa jimbo atafanya kazi kwa kuambatana na maongozi na desturi ya Kanisa la Mnazareti. Atatoa uongozi kwa wilaya, makanisa, na mashirika ya jimbo katika kutimiza utume, mipango ya ustawi, na kutekeleza maazimio ya kanisa.

- a* Kila mkurugenzi wa jimbo atawajibika kiusimamizi kwa Misheni ya Dunia, Halmashauri Kuu, na kwa mambo ya kisheria na mamlaka, atawajibika kwa Halmashauri ya Wasimamizi Wakuu.
- b* Mkurugenzi wa Misheni ya Dunia, msimamizi mkuu katika mamlaka, na Baraza la Ushauri watafanya ukaguzi wa mkurugenzi wa jimbo kabla ya kuchaguliwa tena. Maoni bora yatakuwa pendekezo la kuchaguliwa tena.

346.5 Msimamizi wa Mipango ya Eneo. Mkurugenzi wa jimbo anaweza kupanga jimbo katika maeneo. Mkurugenzi wa jimbo atapendekeza wasimamizi wa mipango wa eneo kwa mkurugenzi wa Misheni ya Dunia kwa uteuzi. Uteuzi huo utafuata *Kitabu cha Maongozi ya Misheni za Dunia*. Wasimamizi wa mipango ya eneo wanawajibika kwa mkurugenzi wa jimbo.

346.6 Kamati ya Ushauri ya Masomo ya Juu ya Jimbo. Kamati ya Ushauri ya Masomo ya Juu ya Jimbo imeundwa na msimamizi wa elimu wa jimbo na

washirika ambao jimbo linawachagua kwa kushirikiana na mkurugenzi wa jimbo. Mkurugenzi wa jimbo wa elimu anaweza kuhudumu kama mwenyekiti wa kamati kwa wadhifa wake. Washirika wa kamati wanapaswa kujumuisha wawakilishi wa makundi yote ambayo yanapendezwa na elimu ya huduma, wakiwemo wachungaji, wasimamizi, waelimishaji, na waumini.

Kazi za Kamati ya Ushauri ya Masomo ya Juu ya Jimbo

- 346.7** 1. Kamati itaunda *Kitabu cha Jimbo cha maelezo ya Ustawi wa Kihuduma*, kinachoeleza kiwango cha chini cha elimu kwa ajili ya kuwekwa wakfu katika jimbo. Viwango vya chini kabisa vya jimbo ni lazima vionyeshe viwango vilivyowekwa katika *Kitabu cha Mwongozo* na kupanuliwa katika *Maelezo ya Ustawi wa Kihuduma*.
2. Kamati itaanzisha taratibu za kuthibitisha kwamba mipangilio ya elimu ya utumishi katik jimbo inatimiza viwango vya jimbo na vya kimataifa.
 3. The committee will collaborate with regional educational providers to interpret the standards of ministerial education programs. Kamati itashirikiana na watoa elimu wa jimbo kwa kutafsiri viwango vya mipangilio ya elimu ya huduma.
 4. Kamati itakagua mipangilio ya elimu ya huduma ambayo watoa elimu wa jimbo wanawasilisha ili kuthibitishwa. Kamati itathibitisha kwamba mawasilisho yanatii *Kitabu cha Jimbo cha viwango vya elimu na kile cha viwango vya elimu cha Kimataifa*.
 5. Kamati itaidhinisha mipangilio ya jimbo ya elimu ya kiutumishi kwa Kamati ya Ushauri wa Elimu ili ikubaliwe na kuidhinishwa.

SEHEMU YA 5

ELIMU YA JUU

SURA YA 1

KANISA NA ELIMU YA JUU

400 Tangu mwanzo wetu, Kanisa la Mnazareti limekuwa na dhamira yenye nguvu kwa elimu ya juu. Makanisa yetu yanavipa vyo vyetu vikuu wanafunzi, usimamizi wa uongozi, usaidizi wa kifedha, na usaidizi wa kiroho. Vyo vyetu vya elimu ya juu vinawafundisha vijana wa kanisa na wengi wa watu wake wazima. Taasisi hizi huwaongoza wanafunzi wao kuelekea ukomavu wa kiroho, kuwa na manufaa kwa kanisa. Wanawatuma ulimwenguni kama watumishi wa Kristo wenye Mawazo na upendo. Taasisi zetu za elimu sio kongamano ya mtaa. Hata hivyo, ni sehemu muhimu ya kanisa, kielelezo chake.

^a Kanisa la Mnazareti linaamini linaamini katika thamani na heshima ya maisha ya mwanadamu. Pia linaamini katika haja ya kutoa mazingira ambayo watu wanaweza kukombolewa, pamoja na kukua kiroho, kiakili, na kimwili. Tunatamani kwamba kila mmoja “afanywe mtakatifu, wa kumfaa Bwana, na kuwa tayari kufanya kufanya kila kazi iliyu njema” (2 Timotheo 2:21). Kitamaduni, kazi ya msingi ya shughuli na dhahirisho la utamaduni wa kanisa la mtaa-uinjilisti, elimu ya dini, huduma za huruma, na ibada. Kitamaduni kazi za msingi za kanisa la mtaa ni uinjilisti, elimu ya kidini. Uanafunzi, huduma za huruma, na ibada. Mambo hayo yanaonyesha upendo wa kanisa kwa Mungu na kuwajali watu. Kanisa la mtaa hutoa elimu ya Kikristo kwa vijana na watu wazima katika hatua mbalimbali za ukuaji wao. Hii inazidisha ufanisi wa injili.

^b Makanisa ya mtaa yanaweza kuchagua kuendesha mipangilio ya elimu katika ngazi zote kuanzia kuzaliwa hadi elimu ya sekondari. Hizi ni pamoja na mipangilio ya malezi ya watoto, shule, na huduma zingine. Kanisa kuu, hata hivyo, litaendeleza kazi ya kihistoria ya kutoa elimu ya juu na mafunzo ya kutayarisha watumishi. Taasisi hizi zitafanya

kazi kulingana na filsofia na thiolojia ya Kanisa la Mnazareti. Kikao Kikuu kilianzisha mfumo huu, na kimeonyeshwa katika *Kitabu cha Mwongozo*

400.1 Taarifa ya Utume wa Elimu. Elimu katika Kanisa la Mnazareti ni ya misingi ya kibiblia na thiolojia ya mfumo wa utakatifu ulioenezwa na Wesley. Inawajibika pamoja na utume wa Kanisa la Mnazareti. Kusudi lake ni kuwaongoza wanafunzi katika kukubali na kukuza ufahamu dhabiti wa Kikristo wa maisha ya kijamii na mtu binafsi. Hii inaonyeshwa katika huduma kwa kanisa na ulimwengu. Taasisi zetu za elimu ya juu zitafanya kazi ili kutoa mtaala unaowatayarisha vya kutosha wahitimu kufanya kazi ipasavyo katika miito na taaluma walizochagua.

400.2 Kikao Kikuu ndicho shirika pekee lenye mamlaka ya kuanzisha taasisi ya Mnazareti ya elimu ya juu inayotunuku shahada. Halmashauri ya Kimataifa ya Elimu ina jukumu la kupendekeza taasisi hizo kwenye Kikao Kikuu.

- ^a Taasisi ya elimu ya juu inayoendelea inaweza kuamua kuendeleza mipangilio yake au kubadilisha hali yake kitaaluma. Halmashauri Kuu inaweza kuidhinisha mabadiliko kama hayo baada ya pendekezo la Halmashauri ya Kitaifa ya Elimu.
- ^b Mkanisa ya mtaa lazima yawe na pendekezo la Halmashauri ya Kimataifa ya Elimu ili kuanzisha taasisi ya baada ya sekondari au mpangilio wa maandalizi ya huduma. Hii inatumika kwa kanisa lolote, mchanganyiko wa makanisa, au watu binafsi wanaowawakilisha.

SURA YA 2

SHIRIKA LA ELIMU LA MNAZARETI ULIMWENGUNI

401 Shirika la Elimu la Mnazareti Ulimwenguni litaundwa na wawakilishi kutoka kila taasisi inayotambuliwa na Halmashauri ya Kimataifa ya Elimu. Washirika watakuwa mwenyekiti, mkuu wa chuo, kasisi, au mkurugenzi wa kila shule (au wawakilishi wao walioteuliwa). Washirika zidi wa shirika watakuwa wasimamizi wa elimu wa jimbo, kamishna wa elimu, mkurugenzi wa Elimu ya Dunia na Ustawi wa Watumishi, mkurugenzi wa Misheni ya Dunia, na msimamizi mkuu katika mamlaka wa Halmashauri ya Kimataifa ya Elimu.

SURA YA 3 HALMASHAURI YA ELIMU YA KIMATAIFA

- 402** Halmashauri ya Elimu ya Kimataifa itakuwa wakili wa kanisa kuu kwa taasisi za elimu ya juu katika Kanisa la Mnazareti. Itatoa mwongozo na kutoa usimamizi kama ilivyoelezwa katika aya zifuatazo.
- a* Halmashauri hii itakuwa na washirika nane waliochaguliwa na Halmashauri Kuu. Zaidi, wafuatao ni washirika: wawakilishi wawili wa elimu wa Halmashauri Kuu, mkurugenzi wa Ustawi wa Watumishi Duniani, na mkurugenzi wa Misheni ya Dunia. Kamati ya uteuzi itachagua wateule wanane kwa halmashauri . Kamati ya Uteuzi itaundwa na mkurugenzi wa Ustawi wa Watumishi Duniani, mkurugenzi wa Misheni Duniani, wawakilishi wawili wa Halmashauri Kuu, na msimamizi mkuu atakayepewa na Halmashauri ya Wasimamizi Wakuu. Baada ya kuidhinishwa na Halmashauri ya Wasimamizi Wakuu, Kamati ya uteuzi itawasilisha wateule hao kwa Halmashauri Kuu ili kuchaguliwa.
- b* Ili kuhakikisha kwamba kanisa la kimataifa linawakilishwa, kamati ya uteuzi itachagua wateule kulingana na vigezo vifuatavyo:
- c* • Msimamizi mmoja wa jimbo wa elimu
- c* • Waumini watatu
- e* • Makasisi wawili kutoka kwa majimbo ya Misheni ya Dunia
- f* • Wateule wawili zaidi
- g* Wahudumu hao wawili watatoka majimbo ya Misheni ya Dunia kuliko msimamizi wa jimbo wa elimu. Kila jimbo la Misheni ya Dunia litakuwa na angalau mteule mmoja kabla ya jimbo lingine lolote kuwa na zaidi ya mmoja.
- h* Kamati ya uteuzi na Halmashauri Kuu itateua na kuchagua watu wenye mitazamo tofauti ya kitamaduni, uzoefu kama waelimishaji, au vyote kwa pamoja.

Wajibu wa Halmashauri ya Elimu ya Kimataifa

- 402.1** Halmashauri itahakikisha kuwa vyuo vya Mnazareti vya elimu ya juu viko chini ya usimamizi wa kisheria wa halmashauri zao za uongozi. Katiba na sheria za taasisi zitaendana na mikataba au kanuni za

kushirikishwa. Hati hizi zitalingana na *Kitabu cha Mwongozo* na Halmashauri ya Kimataifa ya Elimu.

402.2 Halmashauri itahakikisha kwamba halmashauri za uongozi wa vyuo vya Mnazareti vya elimu ya juu zinatimiza viwango vifuatavyo:

1. Washiriki wote wa halmashauri kwa moyo wote wanathibitisha “Kanuni za Imani,” ikijumuisha mafundisho ya utakaso kamili, na maagano ya Kanisa la Mnazareti kama yanavyopatikana katika toleo la hivi karibuni la *Kitabu cha Mwongozo*. Hii inatumika kwa washirika ikiwa wamechaguliwa, wametuliwa, ni kwa ajili ya wadhifa wao.
2. Angalau 75% ya wajumbe wa halmashauri ni washiriki kamili na watendaji wa Kanisa la Mnazareti ambao hawako chini ya nidhamu.
3. Kila inapowezekana, halmashauri itakuwa na idadi sawa ya wahudumu na wajumbe. Isipokuwa ni pamoja na ikiwa muundo wa taasisi unaathiriwa na mamlaka ya shirika la nje au udhibiti wa uongozi.

^a Iwapo taasisi haiwezi kufuata moja au zaidi ya viwango hivi, ni lazima itoe ripoti kwa Msimamizi Mkuu katika mamlaka na mkurugenzi wa Ustawi Elimu ya Ulimwenguni na Watumishi.

^b Kila taasisi itafanya mchakato wa kina wa kuwaelekeza wajumbe wapya wa halmashauri. Utaratibu huu utahakikisha kwamba washirika wapya wanaelewa viwango vinavyohitajika kwao. Pia itaeleza wajibu wa kuwa mjumbe wa halmashauri, ikiwa ni pamoja na wajibu wa kujali maslahi ya taasisi.

402.3 Halmashauri itapokea michango, zawadi, urithi, na michango mingine itakayotolewa kwa madhumuni ya elimu. Kila mwaka, halmashauri itapendekeza mgawo kutoka kwa fedha hizi kwa taasisi za elimu. Mapendekezo hayo yatafuata maongozi yaliyowekwa na Halmashauri Kuu. Ni taasisi ambazo karatasi zake zimesasishwa na kuwasilishwa kwa Halmashauri ya Kimataifa ya Elimu ndizo zitaendelea kupokea usaidizi wa kifedha kutoka kwa halmashauri hiyo. Makaratasi ni pamoja na viwango vya elimu, mpango wa shirika na ripoti za kifedha.

402.4 Halmashauri itapokea ripoti ya kila mwaka kutoka kwa mkurugenzi wa Elimu ya Kimataifa na Ustawi wa Watumishi, na itachukua hatua zinazofaa. Ripoti itatoa muhtasari wa habari ifuatayo iliyotolewa na kila taasisi ya elimu:

1. ripoti ya takwimu ya mwaka

2. ukaguzi wa fedha wa kila mwaka

3. bajeti ya fedha kwa mwaka huu

402.5 Halmashauri itatumika kama mshauri wa taasisi za elimu. Itatoa usaidizi, mapendekezo, na utetezi kwa taasisi kwa Halmashauri ya Wasimamizi Wakuu na kwa Halmashauri Kuu.

402.6 Halmashauri italisaidia kanisa katika masuala yanayohusiana na taasisi za elimu ya juu za Mnazareti. Itafanya hivyo ili kuimarisha vifungo kati ya taasisi na kanisa.

402.7 Halmashauri itawasilisha shughuli zake na mapendekezo kwa kamati inayofaa ya Halmashauri Kuu.

403 Katiba na sheria zote za taasisi za elimu lazima zijumuishe kanuni ya kubatilishwa na kuondolewa kwa mali. Makala hii itaonyesha kwamba Kanisa la Mnazareti litapokea mali hizo ili zitumike kwa huduma za elimu kwa kanisa.

SEHEMU YA 6

HUDUMA YA UTUMISHI WA KIKRISTO

SURA YA 1

MWITO WA KUHITIMU KWA MHUDUMU

KUMBUKA: Kamati ya Kuhariri Kitabu cha Mwongozo inatambua kwamba waumini wote ni wahudumu kama ilivyoielezwa katika maneno ya ufunguzi ya kifungu cha 500. Hata hivyo, katika sehemu hii, maneno "kuhudumu" au "mhudumu" kwa kawaida yatarejelea watu walio na sifa: waliopewa hati, waliowekwa wakfu., au kuagizwa.

500 Kanisa la Mnazareti linatambua kwamba Mungu anawaita waumini wote kuwahudumia watu wote. Pia tunathibitisha kwamba Kristo huwaita baadhi ya watu kwenye huduma maalum, ya hadhara, kama alivyofanya alipochagua na kuwatawaza mitume wake 12. Roho Mtakatifu analiongoza kanisa jinsi linavyowatambua wale walio na wito wa kiungu. Roho Mtakatifu hulitia nguvu kanisa ili liweze kuidhinisha na kuwasaidia watu binafsi kuingia katika maisha ya huduma.

501 Thiolojia ya Huduma ya Wanawake. Kanisa la Mnazareti linaunga mkono hali ya wanawake kutumia vipawa vyao vya kiroho kanisani. Katika hali hiyo, Hii ni pamoja na ofisi za kasisi na shemasi.

^a Kusudi la kazi ya Kristo ya ukombozi ni kuweka huru viumbe vya Mungu kutokana na laana ya Kuanguka. Wale walio “ndani ya Kristo” ni viumbe vipya (2 Wakorintho 5:17). Jamii ya ukombozi haimchukulii mtu yeyote kwa kiwango cha chini kwa misingi ya hali yake, rangi, au jinsia (Wagalatia 3:26-28). Maagizo ya Paulo kwa Timotheo na kwa kanisa la Korintho yanaonekana kupingana na wazo hili (1 Timotheo 2:11-12; 1 Wakorintho 14:33-34). Hata hivyo, kanisa linaamini kwamba si sahihi kutumia vifungu hivi ili kupunguza nafasi ya wanawake katika huduma kwa sababu tatu. Kwanza, kufanya hivyo kungeleta migongano mikubwa na vifungu vya kibiblia vinavyothibitisha wanawake katika majukumu ya uongozi wa kiroho (Yoeli 2:28-29; Matendo ya Mitume 2:17-18; 21:8-9; Warumi 16:1, 3, 7; Wafilipi. 4:2,3) Pili, inakiuka roho na desturi ya mapokeo ya utakatifu wa

Wesley. Hatimaye, inahitilafiana na tabia ya Mungu ambayo imeonyeshwa katika Biblia yote na kufunuliwa katika nafsi ya Yesu Kristo.

502 Thiolojia ya kuwekwa Wakfu. Kanisa linathibitisha ukweli wa maandiko kwamba waumini wote ni makuhani na kwamba wote ni wahudumu. Huu unajulikana kama "ukuhani wa waumini wote." Wakati huo huo, kanisa linathibitisha kwamba kuwekwa wakfu kunaonyesha ukweli wa Biblia kwamba Mungu huwaita watu maalum katika huduma ya hadhara. Kuwekwa wakfu, basi, ni njia ambayo kanisa huthibitisha na kuwaidhinisha kutenda kwa niaba yake Kwa maneno mengine, kanisa linatambua na kuthibitisha wito wa Mungu kwa viongozi wa huduma kama mawakili na watangazaji wa injili. Kitendo cha kuwekwa wakfu kinashuhudia Kanisa la kiulimwengu na ulimwengu kwamba mhudumu aliyewekwa wakfu anaonyesha ushahidi wa mambo yafuatayo:

- a* • Mhudumu ni kielelezo cha kuigwa cha maisha matakatifu
- b* • Mhudumu ana karama na neeme kwa huduma ya hadhara.
- c* • Mhudumu anatamani maarifa, hasa ya Neno la Mungu.
- d* • Mhudumu anaweza kuwasilisha ukweli wa mafundishon.

(Matendo ya Mitume 13:1–3; 20:28; Warumi 1:1–2; 1 Timotheo 4:11–16; 5:22; 2 Timotheo 1:6–7)

502.1 Kwa kiasi kikubwa, Kanisa la Mnazareti hutegemea sifa za kiroho, tabia na mwenendo wa wahudumu wake. (530.17)

502.2 Mhudumu wa Injili katika Kanisa la Mnazareti anapaswa kuonyesha yafuatayo:

- a* • Mhudumu lazima awe na amani na Mungu kwa njia ya Bwana wetu Yesu Kristo.
- b* • Mhudumu lazima atakaswe kabisa kwa kubatizwa au kujazwa na Roho Mtakatifu.
- c* • Mhudumu lazima awe na upendo mkubwa kwa wasioamini, akijua kwamba wanaangamia.
- d* • Mhudumu lazima awe na wito wa kutangaza wokovu.

502.3 Mhudumu anapaswa kuwa mfano kwa kanisa. Kwa nguvu za Mungu, anapaswa kuzingatia wakati, mwaminifu, mwenye bidii, mwadilifu, msafi, mwenye ufahamu, mvumilivu, mkarimu, mwenye upendo, na mkweli (2 Wakorintho 6:6–7).

502.4 Mhudumu lazima pia awe na ufahamu mzito kwamba waumini wanahitaji kuendelea kukamilishwa na kuendeleza neema za Kikristo katika maisha ya vitendo. Kama vile Paulo anavyoomba katika Wafilipi 1:9 kwamba “upendo wao upate kuwa mwingi sana katika hekima na ufahamu wake.” Yeyote anayetaka kuwa mhudumu katika Kanisa la Mnazareti lazima awe na shukrani mkubwa wa wokovu na maadili ya Kikristo.

502.5 Mhudumu ataitikia fursa za kuwanda wahudumu wajao na kukuza wito wa huduma.

502.6 Mhudumu lazima awe na sifa zifuatazo:

- a* • Kamara na neema za kazi hiyo
- b* • Kiu cha maarifa, hasa cha Neno la Mungu
- c* • Maamuzi mema
- d* • Maoni Dhahiri yanayohusu wokovu kama ilivyoelezwa katika Biblia.
- e* • Mfano katika maombi
- f* Wenye dhambi watageuzwa na waumini watakua kiroho kupitia huduma yake.

SURA YA 2 NAMNA ZA HUDUMA

A. HUDUMA ZA WAUMINI

503 Wakristo wote wanapaswa kujihesabu kuwa wahudumu wa Kristo na kutafuta kujua mapenzi ya Mungu kuhusu jinsi wanavyoweza kutumika. (500)

503.1 Kanisa la Mnazareti linatambua huduma ya waumini. Muumini anaweza kutumikia kanisa kwa njia mbalimbali (Waefeso 4:11–12). Kikao cha wilaya kinaweza kumweka muumini katika majukumu yafuatayo ya huduma:

- a* • Mchungaji
- b* • Muinjilisti
- c* • Mmishenari
- d* • Mwalimu
- e* • Msimamizi
- f* • Kasisi wa jeshi au magereza

^g • Utumishi maalum

^h Mafunzo ya muumini mara nyingi yanahitajikika, au yanatakikana pakubwa, ili kutimiza viwango vyao. (605.3)

503.2 **Mhudumu Muumini.** Mshirika yeyote wa Kanisa la Mnazareti anaweza anahisi kuitwa kwa huduma maalum bila kuhisi wito huduma ya ukasisi. Huyu anaweza kuwa kama mpanda kanisa, mchungaji mwenye taaluma mbalimbali, mwalimu, muinjilisti muumini, muumini muinjilisti wa nyimbo mhudumu wa uwakili, mhudumu wa kazi ya kanisa, au huduma zingine maalum. Katika hali hii, muumini anaweza kutafuta masomo yanayoelekeza kwa “Hati ya Huduma Muumini.”

503.3 Mchungaji anaweza kupendekeza kwa halmashauri ya kanisa la mtaa kwamba mshiriki awe muumini. Halmashauri ya kanisa la mtaa itachunguza na kuidhinisha pendekezo hilo kwa kuzingatia yafuatayo:

- ^a • Mtahiniwa ana uzoefu wa kibinafsi wa wokovu.
- ^b • Mtahiniwa anahusika kikamilifu katika huduma za kanisa.
- ^c • Mtahiniwa anaelewa kazi ya kanisa.

503.4, 503. Halmashauri ya kanisa la mtaa inaweza kutoa “Hati ya Huduma ya Muumini,” iliyotiwa sahihi na mchungaji na katibu wa halmashauri ya kanisa kwa kila muumini.

- ^a Mhudumu wa kawaida atatoa ripoti yam waka kwa halmashauri ya kanisa
- ^b Muumini atakamilisha masomo mawili katika kiwango cha Mafunzo ya Kuendelea ya Waumini. Baada ya kumaliza masomo hayo mawili, na kwa mapendekezo ya mchungaji, muumini anaweza kupokea “Hati ya Huduma ya Muumini” iliyochapishwa upya.

503.6 Muumini anaweza kuhudumu katika kazi ya wilaya kama mwanzilishi wa kanisa, mchungaji wa mpito, mchungaji wa taaluma mbalimbali, au jukumu lingine maalum. Katika hali hii, Baraza la Halmashauri ya Wilaya linaweza kutoa “Hati ya Huduma ya Muumini” kwa muumini taaluma ya masomo. Msimamizi wa wilaya na katibu wa Baraza la Halmashauri ya Wilaya wataweka sahihi kwenye hati. Ili hati iweze kufanywa upya, msimamizi wa wilaya lazima apendekeze upya, na Baraza la Halmashauri ya Wilaya lazima lidhinishhe.

503.7 Muumini anaweza kutumika nje ya kanisa la mtaa ambalo yeye ni mshiriki. Msimamizi wa Wilaya na Baraza la Halmashauri ya Wilaya lazima waamue kama watamteua muumini katika huduma hiyo. Watamsimamia, na mhudumu atatoa ripoti kwao kila mwaka. Wakati

mgawo wa wilaya wa muumini utakapomalizika, halmashauri ya kanisa la mtaa itaanza tena jukumu la kupokea ripoti ya muumini na kufanya upya hati.

- 503.8** Muumini atamaliza masomo yaliyoidhinishwa ya masomo kwa waumini. Baada ya kukamilika, ataendelea na masomo zaidi katika njia iliyochaguliwa ya huduma. Mhudumu atafanya hivyo kupitia ofisi ya Masomo ya Kuendelea ya Waumini.
- 503.9** Muumini hatastahili kupeana sakramenti za ubatizo na Meza ya Bwana. Hatasimamia ndoa.

B. HUDUMA YA WATUMISHI

- 504** Kanisa la Mnazareti linatambua utaratibu mmoja tu wa huduma ya kuhubiri, ule wa kasisi. Hata hivyo, kanisa linatambua kwamba kasisi au mhudumu aliye na hati anaweza kutumikia kanisa katika viwango mbalimbali (Waefeso 4:11–12). Kwa hivyo, inatambua aina zifuatazo za huduma ambazo kikao kikuu kinaweza kumweka kasisi, shemasi, au, ikihitajika, mhudumu aliye na hati ya wilaya:
- a* • Mchungaji
 - b* • Muinjilisti
 - c* • Mmishenari
 - d* • Mwalimu
 - e* • Msimamizi
 - f* • Kasisi wa geraza na utumishi
 - g* • Huduma maalum
 - h* Mafunzo ya utumishi na kuwekwa wakfu mara nyingi yanahitajika, au kutamaniwa, kutumika katika viwango hivi kama mhudumu msaidizi. *Kitabu cha Maelezo ya Ustawi wa Kihuduma* kitapeana miongozo kwa kila kiwango cha huduma. Hii itasaidia halmashauri za wilaya kutambua sifa zinazohitajika ili kuwa mhudumu msaidizi. Wahudumu wasaidizi watakuwa washirika wa kupiga kura wa kikao cha wilaya.
- 504.1** All persons assigned to a particular role will send an annual report to the district assembly that assigned them. 504.1 Watu wote waliopewa kazi fulani ya huduma watatuma ripoti ya kila mwaka kwa kikao cha wilaya kilichowapa huduma hiyo.

504.2 Kila mwaka, wahudumu wasaidizi wanaweza kuomba na kupokea hati ya jukumu lao la utumishi. Msimamizi wa wilaya na katibu wa wilaya watatia sahihi hati.

504.3 Wakati mhudumu msaidizi anawekwa kwenye ulemavu na mamlaka ya matibabu iliyoidhinishwa, wilaya inaweza kuorodhesha hali ya mhudumu kama "mlemavu katika huduma."

SURA YA 3

MAJUKUMU YA HUDUMA

505 Majukumu ya huduma ni kama ifuatavyo.

506 **Msimamizi.** Msimamizi anaweza kutumwa kwa njia zifuatazo:

- ^a • Kasisi au shemasi aliyechaguliwa na Kikao Kikuu kama kiongozi mkuu.
- ^b • Kasisi au mhudumu aliyepewa hati ya wilaya ambaye amechaguliwa au kuajiriwa kutumika katika kanisa kwa jumla
- ^c • Kasisi aliyechaguliwa kama msimamizi wa wilaya
- ^d • Kasisi au mhudumu aliyepewa hati ya wilaya ambaye amechaguliwa au ameajiriwa kutumika kwa wilaya kama kazi yake ya msingi.
- ^e Msimamizi ni mhudumu msaidizi.

507 **Kasisi wa Jeshi au Gereza.** Kasisi wa jeshi ni mhudumu aliyewekwa wakfu ambaye anahisi mwongozo wa huduma maalum katika jeshi, shirika au kiwanda. Msimamizi wa wilaya lazima kwanza aidhinisha wahudumu wote wanaotaka kutumika kama makasisi wa jeshi au gereza. Kasisi atazingatia kwa makini ushauri na mawaidha ya msimamizi wa wilaya na Baraza la Halmashauri ya Wilaya. Kasisi anaweza kupokea washiriki wa ushirika katika Kanisa la Mnazareti kwa kushirikiana na Kanisa la Mnazareti la mtaa. Makasisi wanaweza kupeana sakramenti kulingana na *Kitabu cha Mwongozo*, kupeana utunzaji wa kichungaji, kuwafariji wanahuzunika, kuonya, na kutia moyo. Watafanya kazi kwa ajili ya uongofu wa wenye dhambi, kutakaswa kwa waumini, na kukua kwa imani katika watu wa Mungu.

^a Kasisi atatuma ripoti ya kila mwaka kwa kikao kikuu.

^b Kama mhudumu aliyewekwa wakfu, kasisi ni mhuduma msaidizi..

(128, 530.9, 530.13)

- 508 Ushemasi wa Kike.** Mwanamke ambaye amepewa hati au kuwekwa wakfu kama shemasi wa kika kabla 1985, ataendelea hivyo. (115.9, 139.15, 503.2–503.9)
- 509 Muelimishaji.** Muelimishaji ni kasisi, au mhudumu aliyepewa hati ambaye ameajiriwa na taasisi moja wapo ya Halmashauri ya Elimu ya Kimataifa ya Kanisa la Mnazareti kama msimamizi au mshirika wa kielimu. (400.2, 905)
- ^a Muelimishaji aliye na hati ya kuhudumu ni mhudumu msaidizi.
- 510 Muinjilisti.** Mwinjilisti ni kasisi au mhudumu aliyepewa hati ambaye amejitolea kusafiri na kuhubiri injili. Kanisa linamuidhinisha muinjilisti kuendeleza uhuisho na kueneza injili ya Yesu Kristo. Kanisa la Mnazareti linatambua viwango vitatu vya uinjilisti.
- ^a • Muinjilisti aliyesajiliwa
- ^b • Muinjilisti aliyetumwa
- ^c • Muinjilisti aliyejitoe kwa uinjilisti kama kazi yake.
- ^d Mwinjilisti ambaye ana hati ya huduma ni mhudumu msaidizi kama anafanya kazi zake kuu nje ya kanisa lake la mtaa na hajastaafu.
- 510.1 Mwinjilisti aliyesajiliwa.** Ili kuzingatiwa kwa kiwango “mwinjilisti aliyesajiliwa,” kasisi au mhudumu aliye na hati lazima aonyeshe nia ya kutafuata uinjilisti kama huduma yake kuu. Usajili wa mwinjilisti utakuwa wa mwaka mmoja. Kikao cha wilaya kinaweza kufanya upya usajili kulingana na ubora na wingi wa kazi ya uinjilisti katika mwaka uliopita.
- 510.2 Mwinjilisti aliyetumwa.** Ili kuhesabiwa kuwa “mwinjilisti aliyetumwa,” lazima kasisi awe ametumikia kama muinjilisti aliyesajiliwa kwa miaka miwili. Utume wa muinjilisti ni wa mwaka mmoja. Kikao cha wilaya kinaweza kufanya upya utume wa muinjilisti ambaye anaendelea kukidhi mahitaji.
- 510.3 Muinjilisti aliyejitoe kwa uinjilisti.** Ili kuzingatiwa kuwa “mwinjilisti aliyejitoe kwa uinjilisti,” lazima kasisi awe ametumika kama muinjilisti aliyetumwa aliyeagizwa kwa miaka minne mfululizo. Halmashauri ya Hati za Kihudumu au Halmashauri ya Huduma lazima kwanza ipendekeze kasisi. Kamati Inayohusika na Maslahi ya Muinjilisti Anayelitwa na Mungu na Halmashauri ya Wasimamizi Wakuu watapiga kura kuidhinisha pendekezo hilo. Kipindi cha mwinjilisti ni cha muda tu bora awe anatimiza mahitaji ya muinjilisti aliyeagizwa au anapewa kiwango cha "mstaafu". (231.2, 528)

510.4 Msimamizi wa wilaya atakutana na muinjilisti aliyetumwa angalau kila baada ya miaka minne kwa ajili ya kujichunguza na kujikagua. Kujichunguza kibinafsi ni sawa na ukaguzi mara kwa mara wa uhusiano kati ya kanisa na mchungaji. Msimamizi wa wilaya atashirikiana na muinjilisti kabla ya kupanga na kuendesha mkutano. Baada ya kukamilisha ukaguzi, msimamizi wa wilaya atapeleka matokeo kwa Kamati Inayohusika na Maslahi ya Muinjilisti. Kamati hii itachunguza matakwa ya kuidhinishwa kwa kiwango cha muinjilisti. (211.21)

510.5 Kasisi aliyestaafu au mhudumu aliye na hati anaweza kutaka kufanya uhuisho au mikutano ya kiinjalisti. Kikao cha wilaya, kwa pendekezo la msimamizi wa wilaya, kinaweza kumwidhinisha kwa ajili ya “utumishi wa muinjilisti aliyestaafu.” Uthibitisho utakuwa wa mwaka mmoja. Kikao cha wilaya kinaweza kufanya upya kuthibitishwa kulingana na ubora na wingi wa kazi ya uinjilisti katika mwaka uliopita.

510.6 Katika muda kati ya vikao vya wilaya, msimamizi wa wilaya lazima kwanza apendekeze kasisi au mhudumu aliye na hati ambaye anataka kuanza kazi ya uinjilisti wa Elimu ya Kimataifa na Ustawi wa Wahudumu. Kikao cha wilaya, kitakapokutana, kitapiga kura kutoa usajili au utume.

510.7 *Kitabu cha Maelezo ya Ustawi wa Kihuduma* kina maongozi na taratibu za kuthibitishwa kwa viwango vya wainjalisti.

511 Mhudumu wa Elimu ya Kikristo. Mhudumu wa elimu ya Kikristo ni kasisi au mhudumu aliyepewa hati ambaye amejiriwa kama mhudumu katika mradi wa elimu ya Kikristo ya kanisa la mtaa.

^a Mhudumu wa elimu ya Kikristo ambaye ana hati ya utumishi ni mhudumu msaidizi wa kazi hiyo.

511.1 Wahudumu wa elimu ya Kikristo waliopewa hati au kupewa utume kabla ya 1985, wanaweza kuendelea na jukumu hilo. Tangu 1985, wale wanaotaka kuwa wahudumu wa elimu ya Kikristo watakamilisha matakwa ya kuwekwa wakfu kwa utaratibu wa shemasi.

512, 512. Mhudumu wa Muziki. Mhudumu wa muziki ni mshirika ambaye ametumwa na kikao cha wilaya Mshirika wa Kanisa la Mnazareti anayehisi kwamba ameitwa kwa huduma ya muziki anaweza kupewa utume wa mhudumu wa muziki na kikao cha wilaya kwa mwaka mmoja, mradi mtu huyo:

- ^a • Anahisi kuitwa kwa huduma ya muziki, na halmashauri ya kanisa la mtaa inampendekeza kwenye jukumu hili.
- ^b • Anaonyesha Ushahidi wa neema, karama na manufaa.
- ^c • Ana angalau mwaka mmoja wa uzoefu katika huduma ya muziki.
- ^d • Ana angalau mwaka mmoja wa masomo ya sauti chini ya mwalimu aliyeidhinishwa.
- ^e • Anafuatilia au amekamilisha masomo yaliyoidhinishwa au saw ana ilivyoagizwa kwa wahudumu wa muziki.
- ^f • Kikao cha wilaya kimemchunguza kwa makini kuhusu sifa zake za kiakili na kiroho na kufaa kwa ujumla kwa kazi hiyo.

(205.10)

^g Mhudumu wa muziki ambaye ana hati ya huduma aliyepangiwa kama huduma ya muziki ndiyo kazi yake kuu na wito wake.

513 Mmishenari. Mmishenari ni mshiriki—mhudumu au muumini—ambaye anahudumu chini ya usimamizi wa Misheni ya Dunia.

^a Mmishenari aliyewekwa wakfu ambaye ana hati ya huduma ni mhudumu aliyewekwa.

514 Mchungaji. Mchungaji ni kasisi aliyewekwa wakfu au mhudumu aliye na hati katika kundi la kasisi ambaye, chini ya wito wa Mungu na watu wake, husimamia kanisa la mtaa. Mchungaji wa kanisa la mtaa ambaye ana hati ya huduma ni mhudumu aliyewekwa. Kwa kazi za mchungaji, tazama kifungu cha 124–125.15 (117, 124–131, 213, 525.4)

515 Huduma ya kichungaji. “Huduma ya kichungaji” ni huduma ya mchungaji katika nafasi ya mshiriki anapohudumu kwa njia maalumu zinazotambulika na kuidhinishwa. Mashirika yanayofaa ya kusimamia, kutoa hati na kuidhinisha lazima kwanza yatoe idhini.

^a Yeyote aliyepangiwa utumishi wa kichungaji ambaye ana hati ya huduma ni mhudumu msaidizi.

516 Mchungaji wa mpito. Msimamizi wa wilaya ana mamlaka ya kuteua mchungaji wa muda, anayelitwa “mchungaji wa mpito.” Kanuni zifuatazo zinatumiwa:

- ^a 1. Mchungaji wa mpito anaweza kuwa yeyote kati ya hawa wafuatao: kasisi au mhudumu aliyepewa hati anayetumika katika kazi nyingine, mhudumu wa mtaa au muumini mhudumu wa ambaye yuko katika hatua ya kuhamishwa kutoka dhehebu lingine, au mhudumu ambaye ni wa dhehebu lingine.

- ^b 2. Mchungaji wa mpito atahubiri na kutoa huduma ya kiroho kwa kanisa la mtaa. Hata hivyo, mchungaji wa mpito hatakuwa na mamlaka ya kutoa sakramenti au kufunga ndoa isipokuwa tayari ana mamlaka hayo kwa misingi ingine. Hatatekeleza kazi za usimamizi za mchungaji isipokuwa kutoa ripoti, isipokuwa ikiwa imeidhinishwa na msimamizi wa wilaya.
- ^d 3. Ushirika wa mchungaji wa mpito hautahamishwa moja kwa moja hadi kanisani anakohudumu.
- ^e 4. Mchungaji wa mpito atakuwa mshiriki asiyepita kura kwa kikao cha wilaya isipokuwa kama tayari ni mshiriki anayepiga kura.
- ^f 5. Mchungaji wa mpito anaweza kuondolewa au kubadilishwa wakati wowote na msimamizi wa wilaya.

517 Mchungaji wa ushirika husika. Kasisi au mhudumu aliye na hati ya wilaya anaweza kuongoza kongamano ambalo linashirikiana na kanisa la mtaa linalofadhili. Mchungaji wa kongamano linaloshirikishwa ambaye ana hati ya huduma ni mhudumu msaidizi. (100.3)

518 Mchungaji wa wilaya muda. Msimamizi wa wilaya na Baraza la Halmashauri ya Wilaya wanaweza kupendekeza kwa kikao cha wilaya kwamba kasisi ateuliwe kuwa "mchungaji wa wilaya wa muda." Atahudumu wakati msimamizi wa wilaya na halmashauri ya kanisa la mtaa wanahitaji huduma za kichungaji. Mchungaji wa muda wa wilaya ni mhudumu msaidizi. (212.1)

519 Muinjilisti wa nyimbo. Muinjilisti wa nyimbo ni mshiriki ambaye ana nia ya kutoa sehemu kubwa ya muda wake katika uinjilisti kupitia muziki. Ili muinjilisti wa nyimbo awe mhudumu msaidizi, lazima atimize masharti yafuatayo:

- ^a • Lazima awe na hati ya mhudumu.
- ^b • Ni lazima ahusike katika huduma kamilifu
- ^c • Kazi yake kuu lazima iwe uinjilisti.
- ^d • Hajapewa kiwango cha "kustaafu" na kikao cha wilaya, kanisa na idara zake zozote.

519.1 Kitabu cha Maelezo ya Ustawi wa Kihuduma kina miongozo na taratibu za kuthibitishwa kwa jukumu la muinjilisti wa nyimbo.

520 Utumishi Maalum. Kasisi au mhudumu aliye na hati ya wilaya anaweza kuhudumu katika jukumu hai la huduma ambalo aidha halijaorodheshwa katika *Kitabu cha Mwongozo*. Hii inaitwa "huduma maalum." Wahudumu wasaidizi kwa huduma maalum lazima wadumishe

uhusiano na Kanisa la Mnazareti. Watatoa ripoti ya maandishi ya kila mwaka ya asili ya uhusiano wao unaoendelea na Kanisa la Mnazareti. Watawasilisha ripoti hiyo kwa Baraza la Halmashauri ya Wilaya na Halmashauri ya Hati za Wahudumu au Halmashauri ya Huduma.

^a Mhudumu msaidizi utumishi wa pekee na kuidhinishwa na kikao cha wilaya ndiye mhudumu msaidizi.

520.1 Kasisi au mhudumu aliye na hati ya wilaya anaweza kuwa msaidizi kwa huduma ya kipekee wakati anatumika nje ya Kanisa la Mnazareti. Hii inahitaji tathmini makini ya Baraza la Halmashauri ya Wilaya na idhini ya kikao cha wilaya. Mhudumu anaweza kutumikia moja ya taasisi zifuatazo:

- ^a • Shirika linalohusiana na kanisa ikiwa mhudumu anahudumu kama kiongozi
- ^b • Taasisi ya elimu
- ^c • Shirika la kiinjalisti au kimishenari
- ^d Kuteuliwa kwa huduma maalum kwa njia hii ni chini ya kifungu cha 530.13.

520.2 Wakati kasisi au mhudumu aliye na hati yuko kati ya kazi za huduma kwa muda mfupi, anaweza kuchukua likizo. Katika hali hii, msimamizi wa wilaya anaweza kupendekeza kwa Baraza la Halmashauri ya Wilaya kumteua mhudumu katika huduma maalum.

SURA YA 4

ELIMU KWA WAHUDUMU

A. MISINGI YA ELIMU KWA MHUDUMU ALIYEWEKWA WAKFU

521 Elimu ya kihuduma husaidia maandalizi ya wahudumu walioitwa na Mungu. Huduma ya wahudumu hupanua na kueneza ujumbe wa utakatifu katika sehemu mpya zilizo na nafasi ya uinjilisti. Kanisa linatambua umuhimu wa kuelewa vizuri utume wake, ambao ni “kufanya wanafunzi kama Kristo katika mataifa.” Misheni hii inategemea agizo la Kristo kwa Kanisa lake katika Mathayo 28:19–20. Mengi ya maandalizi yanayopelekea kuwekwa wakfu katika Kanisa la Mnazareti ni ya kithiolojia na kibiblia.

521.1 Kanisa la Mnazareti hutayarisha vyo mbalimbali vya elimu na ratiba duniani kote ili kutoa misingi ya elimu ya huduma. Rasilimali za baadhi ya maeneo ya kimataifa huruhusu maendeleo ya ratiba zaidi ya moja. Tunatarajia kila mwanafunzi kuchukua fursa ya mafunzo yaliyoidhinishwa zaidi yanayopatikana.

^a Wakati mafunzo yanayotakikana hayapatikani, Kanisa linatumia kila njia inayowezekana kutoa maandilizi ya kihuduma. Maandalizi yote ya kihuduma yanategemea viwango vya *Kitabu cha Kimataifa juu ya Viwango vya Kuendelea vya Maelezo ya Ustawi wa Kihuduma*. (522.2)

521.2 Wakati mhudumu aliye na hati anakamilisha mfumo wa mafunzo unahojitajika kwa ufasaha, mtoaji wa elimu atapeana cheti cha kukamilika kwa mhudumu. Mhudumu aliye na hati ataonyesha cheti cha kukamilika kwa Halmashauri ya Mafunzo ya Kihuduma ya Wilaya au Halmashauri ya Huduma. (233.4)

521.3 **Sehemu za Utaratibu wa Jumla wa Kujiandaa Kihuduma.** Dhana ya mtaala ni kubwa zaidi kuliko taratibu na maudhui ya masomo. Mtaala unajumuisha tabia ya mwalimu, uhusiano kati ya wanafunzi na mwalimu, mazingira, na ujuzi wa zamani wa wanafunzi. Pamoja na maudhui ya masomo, vipengele hivi huunda mtaala kamili.

^a Mtaala wa maandalizi ya huduma utawasaidia wahudumu kutimiza utume wa kanisa kama ilivyoelezwa na Halmashauri ya Wasimamizi Wakuu katika taarifa zifuatazo:

^b • Utume wa Kanisa la Mnazareti ni kufanya wanafunzi kama Kristo katika mataifa.

^c • Kusudi kuu la Kanisa la Mnazareti ni kuendeleza Ufalme wa Mungu kwa kutetea na kueneza ujumbe wa utakatifu wa kibiblia, wa Kikristo.

^d • Malengo muhimu ya Kanisa la Mnazareti ni “Ushirika wa Kikristo, kuongoka kwa wenye dhambi, na utakaso kamili wa waumini. Kwa pamoja, wanawaimarisha waumini katika utakatifu, usahihi, na nguvu za kiroho zinazoonekana katika Kanisa la Agano Jipya, pamoja na kuhubiri injili kwa kila mtu.” (19)

^e Mtaala wa maandalizi ya huduma utajumuisha idadi ya chini kabisa ya masomo ambayo hutoa misingi ya elimu ya huduma. Tofauti za kitamaduni na kupatikana kwa rasilimali kutahitaji miundo tofauti ya mtaala. Hata hivyo, ili kufuzu kama mafundisho ya masomo iliyoidhinishwa na Maendeleo ya Elimu na Ustawi wa Wahudumu

Ulimwenguni, utaratibu lazima uzingatie vipengele vinne: maudhui, uwezo, tabia, na muktadha. Mafundisho ya masomo yaliyoidhinishwa yatatoa vipengele vinne katika viwango tofauti

- ^f • **Maudhui**—Ufahamu wa maudhui ya Agano la Kale na Agano Jipya, thiolojia ya imani ya Kikristo, na historia na utume wa Kanisa ni muhimu kwa huduma. Mtaala lazima ujumuishe jinsi ya kufasiri Biblia, mafundisho ya utakatifu, tofauti ya urithi wa kanisa wa Wesley, na historia na maongozi ya Kanisa la Mnazareti.
- ^g • **Ustadi**—Ujuzi katika mawasiliano ya maneno na maandishi, usimamizi, uongozi, fedha, na mawazo ya uchambuzi pia ni muhimu kwa huduma. Pamoja na elimu ya jumla katika maeneo haya, mtaala lazima ujenge ujuzi katika kuhubiri, uchungaji, ushauri wa kichungaji, tafsiri ya kibiblia, ibada, uinjilisti wenye ufanisi, usimamizi wa kibiblia wa rasilimali zote za maisha, elimu ya Kikristo, na usimamizi wa Kanisa. Ili wanafunzi wahitimu kutoka kwa mafundisho ya masomo iliyoidhinishwa, mtoaaji wa elimu lazima ashirikiane na kanisa la mtaa. Ushirikiano huu utaelekeza wanafunzi katika kufanya mazoezi ya shughuli na umahiri wa huduma.
- ^h • **Sifa**—Ukuaji wa kibinafsi katika tabia, maadili, hali ya kiroho, mahusiano ya kibinafsi, na mahusiano ya kifamilia ni muhimu kwa mhudumu. Mtaala lazima ujumuishe elimu ya maadili ya Kikristo, malezi ya kiroho, maendeleo ya kibinadamu, mhudumu kama mtu, na mahusiano ya kibinafsi yenye afya, hasa ndoa na familia.
- ⁱ • **Muktadha**—Mhudumu lazima aelewe hali halisi ya kihistoria na ya sasa ya ulimwengu ili kufasiri vyema masuala ya leo. Mtaala lazima ujumuishe elimu ya mambo ya binadamu, dini na desturi za watu, mawasiliano ya tamaduni mbalimbali, misheni, na masomo ya kijamii.

521.4 Halmashauri ya Mafunzo ya Kihuduma itafanya uchunguzi wa maandalizi ya huduma kwa ajili ya kuwekwa wakfu yanayotolewa na shule zisizo za Wanazareti. Uchunguzi utahakikisha kwamba maandalizi yanaafikiana na mahitaji ya *Kitabu cha Maelezo ya Ustawi wa Kihuduma ya Jimbo*.

521.5 Halmashauri ya Wasimamizi Wakuu itateua washiriki wa Kamati ya Ushauri wa Mafunzo ya Kimataifa. Maendeleo ya Elimu na Ustawi wa Kihuduma na Kamati ya Ushauri wa Mafunzo ya Kimataifa itatayarisha

Kitabu cha Kimataifa cha Maelezo ya Ustawi wa Kihuduma.
Kitaambatana na *Kitabu cha Mwongozo.*

^a Jimbo au kikundi cha lugha, kwa kushirikiana na Maendeleo ya Elimu ya Kimataifa na Ustawi wa Kihuduma, unaweza kutengeneza na *Kitabu cha Maelezo ya Ustawi wa Kihuduma.* Itakuwa na mafunzo yote, mahitaji ya kitaaluma, na kanuni za usimamizi za jimbo au kikundi cha lugha. *Kitabu cha Maelezo ya Ustawi wa Kihuduma* kitaidhinishwa kwa njia ifuatayo:

1. Jimbo au kikundi cha lugha kitatayarisha kitabu chao cha maelezo pamoja na masahihisho yoyote yanayohitajika baada ya kufanya kazi na Maendeleo ya Elimu na Ustawi wa Kihuduma.
2. Kamati ya Ushauri ya Mafunzo ya Kimataifa itapiga kura kuidhinisha kitabu cha mafunzo cha jimbo, ikijumuisha marekebisho yanayohitajika.
3. Maendeleo ya Elimu na Ustawi wa Kihuduma, Halmashauri Kuu, na Baraza la Wasimamizi Wakuu watakubali kama wataidhinisha kitabu cha mafunzo cha Jimbo.

521.6 Mafunzo ya maisha yote. Baada ya kukamilika kwa mafundisho ya masomo iliyoidhinishwa, wahudumu wataendelea kujifunza, hatua inayoitwa "kujifunza maishani." Itaimarisha huduma ambayo Mungu amewaitia. Kila mwaka, mhudumu atamaliza angalau saa 20 za mafunzo ya maisha yote, au saa zinazolingana na hizo, kama inavyobainishwa na *Kitabu chao cha Kimataifa cha Maelezo ya Ustawi wa Kihuduma cha Jimbo.* Kitabu cha mafunzo cha jimbo kitakuwa na maelezo ya jinsi ya kutathmini fursa za kujifunza maishani na jinsi mhuduma atakavyotoa ripoti.

^a Wahudumu Wote—wasaidizi, wasio wasaidizi, wenye hati, na waliowekwa wakfu-itajumuisha maendeleo ya taratibu ya maisha yao yote katika ripoti yao kwa kikao cha wilaya. Ripoti ya hivi punde kuhusu taratibu ya kujifunza ya maisha yote ya mhudumu itatumika wakati kanisa la mtaa linapomwita mchungaji. Ripoti ya mafunzo ya maisha yote itakuwa sehemu ya ukaguzi ya uhusiano kati ya kanisa na mchungaji.

(233.6)

521.7 Halmashauri ya Mafunzo ya Kihuduma itakutana na kasisi ambaye atashindwa kukamilisha mahitaji ya maisha yote kwa miaka miwili

mfululizo. Halmashauri itamuongoza mhudumu katika kukamilisha mahitaji. (117, 133, 124.11, 530.18)

B. MAREKEBISHO YA KITAMADUNI YA MISINGI YA ELIMU KWA HUDUMA YA KUWEKWA WAKFU

522 Matarajio ya kitamaduni na rasilimali hutofautiana kutoka jimbo hadi jimbo. Haiwezekani kuwa na mtaala mmoja, uliunganishwa kwa ulimwengu wote. Kwa sababu ya hayo, majimbo lazima yawe na wepesi na unyooфу katika kutoa elimu ya misingi ya huduma. Mtaala ulioundwa kijimbo lazima uangazie rasilimali na matarajio ya sehemu zao za ulimwengu. Halmashauri za Mafunzo ya Kihuduma kote ulimwenguni huelekeza na kusimamia misingi ya elimu ya huduma kama ilivyofafanuliwa katika aya ya 233–234.1.

^a Kamati ya Ushauri wa Masomo ya Kitaifa, Halmashauri Kuu, na Halmashauri ya Wasimamizi Wakuu lazima kwanza waidhinishhe utaratibu ulioundwa kwa jimbo kabla ya kutumika. Ofisi ya Maendeleo ya Elimu Ulimwenguni na Ustawi wa Kihuduma, kwa kushauriana na msimamizi wa elimu wa jimbo, lazima iidhinishhe marekebisho ya kitamaduni ya kila mtaala ulioundwa kieneo. (521.5)

522.1, 522.2 *Kitabu cha Kimataifa cha Maelezo ya Ustawi wa Kihuduma cha Jimbo* kitasimamia mafunzo yote ya masomo yanayoidhinishwa kwenye jimbo. Itakuwa na mahitaji ya kukamilisha mafundisho ya masomo yanayothibitishwa na jimbo. Hii inajumuisha wale wanaotafuta hati kama kasisi au shemasi na vile vile vyeti katika viwango na majukumu ya huduma. (521.2–521.3, 521.5)

SURA YA 5 HATI ZA KUHITIMU NA KANUNI ZA KIHUDUMA

A. MHUDUMU WA MTAА

523 **Ufafanuzi.** Mhudumu wa mtaa ni muumini Kanisa la Mnazareti, aliyepewa hati ya huduma na halmashauri ya kanisa la mtaa. Mhudumu wa mtaa hutumika chini ya uongozi wa mchungaji. Mchungaji na halmashauri ya kanisa watatoa fursa kwa mhudumu wa

mtaa kukuza karama za huduma na manufaa. Anaingia katika mchakato wa kujifunza maisha yote.

523.1, 523. Kutoa hati ya ndani. Halmashauri ya kanisa inaweza kutoa hati ya mhudumu ya mtaa kwa mshiriki ambaye anahisi kuitwa na Mungu kuhubiri au kwa huduma ya maisha yote. Hati ya mhudumu wa mtaa ni halali kwa mwaka mmoja. Hatua ya kutoa hati ya mhudumu wa mtaa ni kama ifuatavyo:

1. Halmashauri ya kanisa itamchunguza mtahiniwa kuhusu uzoefu wake binafsi wa wokovu, ujuzi wa mafundisho ya Biblia, na uongozi katika kanisa.
2. Mtahiniwa lazima aonyeshe wito wake kwa njia ya neema, karama, na manufaa.
3. Mchungaji hupendekeza mtahiniwa kwa halmashauri ya kanisa.
4. Ikiwa mchungaji si kasisi, msimamizi wa wilaya lazima pia aamue kama ataidhinisha mapendekezo ya mchungaji.
5. Kanisa la mtaa lazima lichunguze msingi ufaao kwa mtahiniwa.
6. Halmashauri ya kanisa hupiga kura ya kupeana hati ya mtaa. Hati itatiwa sahihi na mchungaji na katibu wa halmashauri ya kanisa.

^a Mhudumu wa mtaa atatoa ripoti kwa kanisa la mtaa katika mikutano yake ya kila mwaka ya kanisa. (115.9, 139.12, 211.12)

^b Wakati mchungaji wa mpito hajawekwa wakfu na hana hati ya wilaya, msimamizi wa wilaya anaweza kumpendekeza mchungaji kwa Baraza la Halmashauri ya Wilaya kwa ajili ya hati ya mhudumu wa mtaa. Halmashauri inaweza kutoa au kufanya upya hati. (211.12, 225.13)

523.3 Kufanywa Upya kwa hati. Halmashauri ya kanisa inaweza kufanya upya hati ya mhudumu wa mtaa kwa utaratibu ufuatao:

1. Mchungaji anapendekeza kufanywa upya.
2. Ikiwa mchungaji hatawekwa wakfu,, msimamizi wa wilaya lazima pia aamue kama ataidhinisha kufanya upya kwa hati.
3. Halmashauri ya kanisa hupiga kura ya kufanya upya hati ya mtaa. (139.12, 211.12)

523.4 Elimu kwa wahudumu wa mtaa. Wahudumu wa mtaa wataendelea mafundisho ya masomo yaliyoidhinishwa chini ya uongozi wa Halmashauri ya Mafunzo ya Kihuduma. Baada ya miaka miwili, mhudumu wa eneo lazima amalize angalau masomo mawili yanayohitajika katika mafunzo yaliyoidhinishwa ya masomo. Ikiwa

sivyo, msimamizi wa wilaya lazima atoe kibali cha maandishi kwa ajili ya kufanya upya hati ya mtaa.

(139.12, 211.12)

523.5 Kupendekezwa kwa mhudumu wa mtaa kwa hati ya wilaya.

Halmashauri ya kanisa inaweza kupendekeza mhudumu wa mtaa kwa kikao cha wilaya kwa ajili ya hati ya mhudumu wa wilaya ikiwa mahitaji yafuatayo yametimizwa:

- ^a • Mhudumu lazima awe ameshikilia hati ya mhudumu wa mtaa kwa angalau mwaka mmoja.
- ^b • Mhudumu wa mtaa lazima apite masomo yanayohitajika.
- ^c Ikiwa mhudumu wa mtaa hatapokea hati ya wilaya, anastahili kutunza hati ya mtaa. (139.12, 521, 524.1)

523.6 Msimamizi wa wilaya anaweza kumteua mhudumu aliye na hati ya mtaa kuwa mchungaji wa mpito hadi kikao cha wilaya.

Halmashauri ya Hati za Kuhudumu au Halmashauri ya Huduma lazima iidhinishhe mhudumu wa mtaa huo ili aweze kuendelea na kazi hiyo baada ya kikao cha wilaya. (212, 231.5, 516)

523.7 Mhudumu wa mtaa hatastahili kusimamia sakramenti za ubatizo na Meza ya Bwana. Anaweza asifanye sherehe za harusi. (524.7)

B. MHUDUMU WA WILAYA ALIYEPEWA HATI

524 Ufafanuzi. Mhudumu aliyepewa hati ya wilaya ni mshiriki ambaye wito wake kwa huduma na karama za huduma vimetambuliwa rasmi na kikao cha wilaya. Hati ya wilaya inamruhusu mhudumu kuhudumu katika maeneo mengi na kuwa na haki na wajibu mkubwa kuliko mhudumu wa mtaa. Kwa kawaida, kupokea hati ya wilaya ni hatua kuelekea kuwekwa wakfu. Hati ya wilaya itaonyesha kama mhudumu anajiandaa kwa kuwekwa wakfu kama kasisi (kanda ya kasisi), shemasi (kanda ya mashemasi) au hati ya wilaya ambayo haiongozi kuwekwa wakfu. (524.7)

524.1 Kupewa hati ya mhudumu wa wilaya. Kikao cha wilaya kinaweza kupeana hati ya wilaya kwa mshiriki ambaye anakubali wito wa huduma maisha yake yote. Mahitaji na hatua yaa hati ya wilaya ni kama ifuatavyo:

- ^a • Mtahiniwa lazima awe ameshikilia hati ya mhudumu wa mtaa kwa mwaka mzima.

- b* • Mtahiniwa lazima awe amemaliza robo ya mafundisho ya masomo iliyoidhinishwa kwa wahudumu.
- c* • Mtahiniwa lazima aonyeshe kwamba anathamini, anaelewa, na anaweza kutumia *Kitabu cha Mwongozo*, historia ya Kanisa la Mnazareti, na mafundisho ya utakatifu.
- d* • Halmashauri ya kanisa la mtaa ya mtahiniwa—ambapo yeye ni mshiriki—lazima impendekeze kwa ajili ya kazi ya huduma. Mtahiniwa lazima amalize maombi ya hati ya wilaya na aambatanishe na mapendekezo.
- e* • Mtahiniwa lazima aonyeshe ushahidi wa neema, karama, na manufaa.
- f* • Kikao cha wilaya cha mtahiniwa lazima kichunguze kufaa kwake kiroho na kiakili kwa huduma. Uchunguzi huu utajumuisha ukaguzi wa hapo awali uliobainishwa na Baraza la Halmashauri ya Wilaya. Iwapo ukaguzi wa hapo awali utafichua makosa ya jinai kabla ya kuokolewa kwa mtahiniwa, hii haipaswi kumtenga mara moja mtahiniwa kutoka kwa huduma iliyoidhinishwa, isipokuwa chini ya sheria ya kifungu cha 532.9.
- g* • Mtahiniwa lazima aahidi kuendeleza mara moja mafundisho ya masomo yaliyoidhinishwa kwa wahudumu walio na hati ambayo inaongoza kuelekea kuwekwa wakfu.
- h* • Ikiwa mtahiniwa alikuwa na upungufu wowote unaowekwa na kikao cha wilaya, lazima aondolewe kwa maandishi. Kuondolewa huko lazima kutoke kwa msimamizi wa wilaya na Baraza la Halmashauri ya Wilaya ya wilaya ambapo kuondolewa kuliwekwa.
- i* • Uhusiano wa ndoa ya mtahiniwa haufai kumfanya asistahili hati ya wilaya. Talaka ya awali ni kizuizi kimoja kama hicho. Kutohitimu lazima kuondolewe na Halmashauri ya Wasimamizi Wakuu. Halmashauri itafanya uamuzi kulingana na pendekezo la Halmashauri ya Hati za Wahudumu au Halmashauri ya Huduma pamoja na hati za kuunga mkono.
- j* • Mtahiniwa lazima awe amemaliza robo ya mafundisho ya masomo yaliyoidhinishwa kwa wahudumu. Halmashauri ya Hati za Wahudumu au Halmashauri ya Huduma inaweza kufanya mabadiliko kwa hitaji hili ikiwa mtahiniwa ni mchungaji wa kanisa la mtaa na msimamizi wa wilaya ameidhinisha. Walakini, mtahiniwa lazima aandikishwe katika mfumo wa masomo yaliyoidhinishwa.

Kila mwaka, lazima atimize kiwango cha chini cha masomo kinachohitajika na *Kitabu cha Mwongozo* wa kufanya upya hati.

(139.14, 207.4, 523.5)

524.2 Wahudumu wenye hati kutoka madhehebu mengine. Wahudumu walio na hati kutoka madhehebu mengine wanaweza kuungana na Kanisa la Mnazareti. Kikao cha wilaya kinaweza kuwapa hati ya wilaya chini ya sheria na taratibu sawa za 524.1. Isipokuwa ni kwamba mhudumu hahitaji kuwa na hati ya mtaa kwa mwaka mmoja. Badala yake, atawasilisha kitambulisho kutoka kwa dhehebu la zamani kwenye kikao cha wilaya.

524.3 Kufanywa Upya kwa hati ya wilaya. Hati ya wilaya itaisha mwisho wa kikao cha wilaya kitakachofuata. Kikao cha wilaya kinaweza kupiga kura ili kufanya upya hati ikiwa mtahiniwa wa kusajiliwa atatimiza masharti yafuatayo:

- ^a • Mtahiniwa alituma maombi ya hati ya wilaya na kuituma kwa kikao cha wilaya.
- ^b • Mtahiniwa alimaliza, kwa alama ya kufaulu, angalau masomo mawili katika mafundisho ya masomo iliyothibitishwa.
- ^c • Mtahiniwa alipendekezwa kufanywa upya na mchungaji na kupendekezwa na halmashauri yake ya kanisa la mtaa.
- ^d Iwapo mtahiniwa hajamaliza, akiwa na alama ya kufaulu, mafunzo yanayohitajika na mafundisho ya masomo yaliyoidhinishwa, lazima awasilishe maelezo yaliyoandikwa kwa kikao cha wilaya. Halmashauri ya Hati za Wahudumu au Halmashauri ya Huduma lazima iridhike na maelezo. Kikao cha wilaya kinaweza, kwa sababu na kwa hiari yake, kupiga kura dhidi ya pendekezo la kufanywa upya kwa hati ya mtahiniwa.
- ^e Ikiwa mhudumu aliyepewa hati amekamilisha mafundisho ya masomo yaliyoidhinishwa na yuko katika "uhusiano wa kustaaifu," Baraza la Halmashauri ya Wilaya linaweza kupendekeza kufanywa upya bila mtahiniwa kuwasilisha ombi la hati ya wilaya. (205.5)

524.4 Ili kuhitimu kwa kuwekwa wakfu, watahiniwa lazima wahitimu kutoka kwa mafundisho ya masomo yaliyoidhinishwa ndani ya miaka 10 kutoka kwa hati yao ya kwanza ya wilaya. Katika hali isiyo ya kawaida, Halmashauri ya Hati za Wahudumu za Wilaya au Halmashauri ya Huduma ya Wilaya inaweza kutoa hali ya kutofuata kanuni ikiwa msimamizi mkuu katika eneo la mamlaka ataidhinisha.

- ^a Wahudumu waliopewa hati ambao hawafuatilii kuwekwa wakfu au ambao hawakumaliza mafundisho ya masomo yaliyoidhinishwa katika miaka 10 wanaweza kufanywa upya hati zao. Kufanywa upya kutategemea mambo yafuatayo:
 - ^b • Baraza la Halmashauri ya Wilaya na Halmashauri ya Hati za Wahudumu au Halmashauri ya Huduma lazima kwanza ipendekeze upya.
 - ^c • Mhudumu amemaliza mafundisho ya masomo yaliyothibitishwa, au amemaliza angalau masomo mawili katika mwaka uliopita.

524.5 Baraza la Halmashauri ya Wilaya—sio halmashauri ya kanisa la mtaa—lazima lipendekeze kutoa au kufanywa upya kwa hati ya wilaya kwa wale wanaohudumu kama wachungaji. (225.13)

524.6 Msimamizi mkuu katika mamlaka atatoa kwa kila mhudumu aliye na hati ya wilaya. Hati itatiwa sahihi na msimamizi mkuu katika mamlaka, msimamizi wa wilaya na katibu wa wilaya.

524.7 Wahudumu walio na hati ya wilaya wataruhusiwa kuhubiri Neno na kutumia karama na neema zao katika huduma mbalimbali kwa mwili wa Kristo. Wahudumu walio na hati ya wilaya wanaohudumu katika huduma waliyokabidhiwa inayotambuliwa na wilaya yao pia wameidhinishwa kwa yafuatayo:

- ^a • Wanaweza kusimamia sakramenti za ubatizo na Meza ya Bwana katika kongamano zao wenyewe.
- ^b • Wanaweza kufanya sherehe za harusi ikiwa sheria za mitaa hazitazuia.

(124, 124.4, 511–512, 515, 524.8, 525–525.2, 526–526.2, 700, 701, 705)

524.8 Wahudumu walio na hati ya wilaya watakuwa na ushirika wao wa huduma katika kikao cha wilaya sawa na washiriki wao wa kanisa la mtaa. Watatoa ripoti kila mwaka kwa kikao hicho cha wilaya. Wahudumu wanaweza kuwasilisha ripoti yao kwenye fomu inayofaa ya ripoti ya mwaka. Kwa wale wanaofanya upya hati ya wilaya, wanaweza kuambatanisha ripoti yao kwenye "Maombi ya Hati ya Mhudumu wa Wilaya." (130, 201, 205.4)

524.9 Mhudumu aliyepewa hati wilaya ataondolewa mara moja kutoka kwa huduma na ushirika wa Kanisa la Mnazareti kwa hatua zifuatazo:

- ^a • Mhudumu anaungana na kanisa au dhehebu tofauti na Kanisa la Mnazareti.

- b* • Mhudumu anajishughulisha na huduma ya Kikristo nje bila idhini ya Baraza lake la Halmashauri ya Wilaya au idhini ya maandishi ya Halmashauri ya Wasimamizi Wakuu.
- c* Kikao cha wilaya kitaandika maneno yafuatayo katika taarifa zake: “Kuondolewa kutoka kwa huduma na ushirika wa Kanisa la Mnazareti kwa kuungana na kanisa, dhehebu, au huduma nyingine.” (109, 114)

C. SHEMASI

- 525** Shemasi ni mhudumu aliyewekwa wakfu ambaye mwito wake wa Mungu kwa huduma ya Kikristo, karama, na manufaa umeonyeshwa na kuimarishwa na mafunzo na ujuzi unaofaa. Ametengwa kwa ajili ya huduma ya Kristo kwa kura ya kikao cha wilaya na kwa kitendo cha kuwekwa wakfu. Shemasi ameidhinishwa kufanya kazi fulani za huduma ya Kikristo.
- 525.1** Kanisa linatambua, kwa msingi wa Biblia na ujuzi, kwamba Mungu huwaita wengine kwa huduma ya maisha yote ambao hawana wito maalum wa kuhubiri. Hivi ndivyo ilivyo kwa mashemasi. Kanisa linaamini kwamba wale walioitwa kwa huduma za shemasi wanapaswa kutambuliwa na kuthibitishwa na kanisa. Wanapaswa kutimiza mahitaji yaliyowekwa na kanisa, na kupewa majukumu ndani yake. Utaratibu wa shemasi ni utaratibu wa kudumu wa huduma.
- 525.2** Mtahiniwa wa utaratibu wa shemasi lazima atimize mahitaji ya kielimu na aonyeshe karama na neema zinazofaa, kabla ya kutambuliwa na kuthibitishwa na kanisa. Mashemasi pia wameidhinishwa kufanya kazi zifuatazo:
- a* • Wanaweza kusimimia sakramenti za ubatizo na Meza ya Bwana.
 - b* • Wanaweza kufanya sherehe za harusi ikiwa sheria za mtaa hazizui.
 - c* • Mara kwa mara, wanaweza kuendesha ibada na kuhubiri.
 - d* Bwana na kanisa wanaweza kutumia karama na neema za shemasi katika huduma mbalimbali washirika. Shemasi pia anaweza kutumia karama zake katika majukumu nje ya kanisa la kitaasisi. Matendo hayo yanaashiria huduma ya mtumishi wa mwili wa Kristo. (124.4, 124.9)
- 525.3** Mtahiniwa wa kiwango cha shemasi lazima atimize masharti yote yafuatayo kabla ya kuwekwa wakfu:
- a* • Mtahiniwa anakiri wito wa Mungu kwa huduma hii.
 - b* • Mtahiniwa kwa sasa ana hati ya wilaya.

- c* • Mtahiniwa wakati fulani, amewahi kuwa na, hati ya wilaya kwa angalau miaka mitatu mfululizo.
- d* • Halmashauri ya kanisa la mtaa la mtahiniwa au Baraza la Halmashauri ya Wilaya imependekeza kufanywa upya kwa hati ya wilaya ya mtahiniwa.
- e* • Mtahiniwa amekamilisha mafundisho yaliyoidhinishwa ya masomo ya mashemasi.
- f* • Halmashauri ya Hati za Wahudumu au Halmashauri ya Huduma imemchunguza mtahiniwa, na imempendekeza kwenye kikao cha wilaya kwa ajili ya kuwekwa wakfu.
- g* • Mtahiniwa kwa sasa anahudumu katika huduma aliyopewa inayotambuliwa na wilaya yao.
- h* • Mtahiniwa amepata miaka mitatu mfululizo ya utumishi kama mhudumu aliyepangiwa. Masharti yafuatayo yanatumika:
 1. Mwezi wowote ambao mhudumu “hajapewa kazi” hauhesabiki miaka ya utumishi.
 2. Ikiwa mhudumu hatapewa kazi kwa muda mrefu zaidi ya muda wa mpito wa awali, hakuna wakati wa awali unaohesabiwa kuelekea miaka ya utumishi.
 3. Hati ya mhudumu lazima ionyeshwe upya wakati wote unaozingatiwa, iwe amepewa au hajapewa.
- i* • Ikiwa mtahiniwa yuko katika mpito wa muda, kikao cha wilaya kinapaswa kuongeza miaka mfululizo ya utumishi uliowekwa unaohitajika. Muda ungeamuliwa na kiwango cha mtahiniwa wa kushiriki katika huduma ya kanisa la mtaa. Mtahiniwa lazima aonyeshe kwamba wito wa huduma ni shughuli yake kuu.
- j* • Uhusiano wa ndoa ya mtahiniwa haupaswi kumfanya asistahili kutawazwa.
- k* • Ikiwa mtahiniwa alikuwa na upungufu wowote uliowekwa na kikao cha wilaya, lazima aondolewe kwa maandishi. Kuondolewa lazima kutoke kwa msimamizi wa wilaya na Baraza la Halmashauri ya Wilaya ya wilaya ambapo kuondolewa huko.
- l* • Mtahiniwa ametimiza mahitaji yote ya kanisa kwa kuwekwa wakfu.
- m* Mtahiniwa akitimiza masharti haya, kikao cha wilaya kinaweza kumchagua, kwa theluthi mbili ya kura, kwa utaratibu wa shemasi. (205.7, 320, 521).

525.4 Iwapo shemasi aliyewekwa wakfu anahisi kuitwa katika huduma ya kuhubiri, anaweza kutawazwa kuwa kasisi baada ya kukamilisha mahitaji ya utaratibu huo. Ni lazima arudishe kitambulisho cha shemasi.

D. KASISI

526 Kasisi ni mhudumu aliyewekwa wakfu ambaye mwito wake wa Mungu wa kuhubiri, karama, na manufaa vimeonyeshwa na kuimarishwa na mafunzo na ujuzi unaofaa. Ametengwa kwa ajili ya huduma ya Kristo kwa kura ya kikao cha wilaya na kwa kitendo cha kuwekwa wakfu. Kasisi amepewa mamlaka ya kufanya kazi zote za huduma ya Kikristo.

526.1 Kanisa la Mnazareti linatambua utaratibu mmoja tu wa huduma ya kuhubiri: kasisi. Agizo la kasisi ni agizo la kudumu la huduma. Kasisi anapaswa kuongoza vyema kanisani, kuhubiri Neno, kusimamia sakramenti za ubatizo na Meza ya Bwana, na kufanya sherehe za harusi. Kasisi anaishi na kuhudumu katika jina la Yesu Kristo—Kichwa cha Kanisa—na chini ya mamlaka yake. (31, 124.2, 124.4, 124.9)

526.2 Kanisa linatarajia kwamba mtu aliyelitwa kwa huduma ya kasisi atakuwa “wakili wa Neno.” Kanisa pia linatarajia kasisi kutoa nguvu zake zote kutangaza Neno kwa maisha yote.

526.3 Mtahiniwa wa kiwango cha shemasi lazima atimize masharti yote yafuatayo kabla ya kuwekwa wakfu:

- a* • Mtahiniwa anakiri wito wa Mungu kwa huduma hii.
- b* • Mtahiniwa kwa sasa ana hati ya wilaya.
- c* • Mtahiniwa wakati fulani, amewahi kuwa na, hati ya wilaya kwa angalau miaka mitatu mfululizo.
- d* • Halmashauri ya kanisa la mtaa la mtahiniwa au Baraza la Halmashauri ya Wilaya imependekeza kufanywa upya kwa hati ya wilaya ya mtahiniwa.
- e* • Mtahiniwa amemaliza mafundisho yaliyoidhinishwa ya masomo ya mashemasi.
- f* • Halmashauri ya Hati za Kihudumu au Halmashauri ya Huduma imemchunguza mtahiniwa, na imempendekeza kwenye kikao cha wilaya kwa ajili ya kuwekwa wakfu.
- g* • Mtahiniwa kwa sasa anahudumu katika huduma aliyopewa inayotambuliwa na wilaya yao.

- ^h • Mtahiniwa amepata miaka mitatu mfululizo ya utumishi kama mhudumu aliyepangiwa. Masharti yafuatayo yanatumika:
 1. Mwezi wowote ambao mhudumu “hajapewa mpito” hauhesabiki miaka ya utumishi.
 2. Ikiwa mhudumu hatakabidhiwa kwa muda mrefu zaidi ya muda wa mgawo wa awali, hakuna wakati wa awali unaohesabiwa kuelekea miaka ya utumishi.
 3. Hati ya mhudumu lazima ionyeshwe upya wakati wote unaozingatiwa, iwe imepewa au haijakabidhiwa.
- ⁱ • Ikiwa mtahiniwa yuko katika mpito wa muda, kikao cha wilaya kinapaswa kuongeza miaka mfululizo ya utumishi uliowekwa unaohitajika. Muda ungeamuliwa na kiwango cha mtahiniwa wa kushiriki katika huduma ya kanisa la mtaa. Mtahiniwa lazima aonyeshe kwamba wito wa huduma ni shughuli yake kuu.
- ^j • Uhusiano wa ndoa ya mtarajiwa haupaswi kumfanya asistahili kuwekwa wakfu.
- ^k • Ikiwa mtahiniwa alikuwa na upufungu wowote uliowekwa na kikao cha wilaya, lazima aondolewe kwa maandishi. Kuondolewa huko lazima kutoke kwa msimamizi wa wilaya na Baraza la Halmashauri ya Wilaya ya wilaya ambapo kuondolewa huko kuliwekwa.
- ^l • Mtahiniwa ametimiza mahitaji yote ya kanisa kwa kuwekwa wakfu.
- ^m Mtahiniwa akitimiza masharti haya, kikao cha wilaya unaweza kumchagua, kwa theluthi mbili ya kura, kwa utaratibu wa shemasi. (205.7, 320, 521).

E. KUTAMBULIWA KWA HATI ZA KUHITIMU

- 527** Mhudumu aliyewekwa wakfu kutoka dhehebu lingine anaweza kujiunga na Kanisa la Mnazareti na kanisa litambue hati yake ya kuwekwa wakfu. Mhudumu lazima awasilishe kitambulisho na kutimiza masharti yafuatayo:
- ^a • Halmashauri ya Hati za Kuhitimu au Halmashauri ya Huduma lazima ichunguze mienendo ya mhudumu, uzoefu wa kibinafsi, na mafundisho. Uchunguzi lazima uridhishe halmashauri.
 - ^b • Mhudumu lazima akamilishe sehemu za masomo iliyothibitishwa inayohusiana na *Kitabu cha Mwongozo*, historia, na mafundisho ya Kanisa la Mnazareti. Mhudumu lazima aonyeshe kwamba

anathamini, anaelewa, na anaweza kutumia *Kitabu cha Mwongozo*, historia ya Kanisa la Mnazareti, na mafundisho la utakatifu.

- ^c • Mhudumu lazima ajaze “Hoja ya Utambuzi wa Kuwekwa Wakfu” na kuituma kwa kikao cha wilaya.
- ^d • Mhudumu lazima atimize mahitaji yote ya kutawazwa yanayopatikana katika aya 525–525.3 au 526–526.3.
- ^e • Mhudumu lazima sasa ahudumu katika kazi ya huduma. (205.8, 228, 521, 524.2)

527.1 Msimamizi mkuu katika mamlaka atatoa "Cheti cha Utambuzi wa Kuwekwa Wakfu" kwa mhudumu. Itatiwa sahihi na msimamizi mkuu katika mamlaka, msimamizi wa wilaya, na katibu wa wilaya. (530.6)

527.2 Cheti cha mhudumu aliyewekwa wakfu kutoka madhehebu mengine kinapotambuliwa, kitarudishwa kwa mhudumu. Kwenye nyuma ya kitambulisho, taarifa ifuatayo itaandikwa au kupigwa muhuri na kusainiwa.

Imeidhinishwa na (jina la kikao cha wilaya) la Kanisa la Mnazareti mnamo (tarehe) kama msingi wa hati mpya.

_____, *Msimamizi Mkuu*

_____, *Msimamizi wa Wilaya*

_____, *Katibu wa Wilaya*

F. MHUDUMU ALIYESTAAFU

528 Mhudumu aliyestaafu ni yule ambaye kikao chake cha wilaya kilimweka katika uhusiano uliostaafu, unaojulikana kama "kiwango cha kustaafu." Halmashauri ya Hati za Kuhitimu au Halmashauri ya Huduma ya wilaya ambayo mhudumu ni mshirika lazima kwanza ipendekeze kiwango cha kustaafu. Kikao cha wilaya unaweza kisha kuidhinisha pendekezo hilo.

528.1 Kustaafu haimaanishi kuwa mhudumu hatafanya tena kazi ya huduma. Mhudumu wa mpito katika umri wa kawaida wa kustaafu, au kwa ombi lake, anaweza kupewa hadhi ya "mstaafu aliyepewa kazi". Vinginevyo, atateuliwa kuwa "aliyestaafu ambaye hajakabidhiwa."

- ^a Mhudumu aliyestaafu wa mpito kazi ni mshirika wa kikao cha wilaya na anaweza kuendelea kufanya kazi ya huduma. Mhudumu aliyestaafu ambaye asiye kuwa wa mpito si mshiriki wa kikao cha wilaya. (201, 530.9)

528.2 Wahudumu waliostaafu—wa mpito au wasio wa mpito—watatoa ripoti kwenye kikao cha wilaya kila mwaka. Wahudumu ambao hawawezi kutoa ripoti kwa sababu ya vikwazo vilivyo nje ya uwezo wao wanaweza kupokea "kiwango cha kusamehewa" kutoka kwa Halmashauri ya Hati za Kuhitimu au Halmashauri ya Huduma ya Wilaya. Hali hii ina maana kwamba hitaji la kutoa ripoti kwa kikao cha wilaya kila mwaka linazingatiwa kutimizwa kwa muda usiojulikana. (530.9)

G. KUHAMA KWA WAHUDUMU

529 Wakati mhudumu aliyewekwa wakfu au mwenye hati anataka kuhamishwa hadi wilaya nyingine, kikao cha wilaya unaweza kupiga kura kuidhinisha uhamisho huo. Ikiwa uhamisho huo umeombwa wakati kati ya vikao vya wilaya, hali ifuatayo utafuatwa:

1. Baraza la Halmashauri ya Wilaya ambapo mhudumu ni mshirika lazima iidhinisha ombi la uhamisho.
2. Baraza la Halmashauri ya Wilaya ya wilaya inayopokea hupiga kura iwapo itapokea ushirika wa mhudumu.
3. Baraza la Halmashauri ya Wilaya ya wilaya inayopokea inampa mhudumu haki kamili na nafasi ya ushirika katika wilaya.
4. Halmashauri ya Hati za Wahudumu na Baraza la Wilaya la wilaya inayopokea hutoa idhini ya mwisho ya uhamisho. (205.9–205.10, 226, 231.9–231.10)

529.1 Uhamisho wa mhudumu mwenye hati wa wilaya lazima ujumuishe taarifa ya maendeleo ya mhudumu katika masomo iliyoidhinishwa. Rekodi halali inajumuisha orodha ya kina ya madaraja ya mhudumu kwa kila somo ambalo alimaliza. Mhudumu atafanya kazi kikamilifu ili kukamilisha hali ifuatayo:

1. Katibu wa Halmashauri ya Mafunzo ya Kihuduma ya wilaya inayohamisha atathibitisha taarifa.
2. Rekodi itatumwa kwa katibu wa Halmashauri ya Mafunzo ya Kihuduma ya wilaya inayopokea.
3. Katibu wa Halmashauri ya Mafunzo ya Kihuduma inayopokea atamjulisha katibu wake wa wilaya kwamba rekodi ilipokelewa. (233.1–233.2)

529.2 Uhamisho wa mhudumu mwenye hati ya wilaya kutoka wilaya moja hadi nyingine unakamilika wakati mkutano mpya wa wilaya unapopiga kura kuidhinisha uhamisho huo. Hadi wakati huo, ushirika wa wahudumu wa mhudumu unabaki na wilaya iliyopita. Uhamisho huo ni halali hadi mwisho wa mkutano mpya wa wilaya. Mkutano mpya wa wilaya utaarifu kikao cha wilaya uliopita wakati ushirika wa mhudumu utakapokelewa. (205.9, 226, 231.10)

H. MAAGIZO YA JUMLA

530 Maneno yafuatayo yana fasili mahususi yanapotumika katika *Kitabu cha Mwongozo* wa kujadili wahudumu na huduma:

- ^a **washirika wahudumu**—“Washiriki wa makasisi” ni kasisi, mashemasi, na wahudumu walio na kibali cha wilaya. (524-526)
- ^b **Washirika waumini**—Masharti yanayotumia “waumini” yanarejelea washiriki wa Kanisa la Mnazareti ambao si wahudumu waliowekwa wakfu au wenye hati ya wilaya.
- ^c **Mwenye juhudi**—Mhudumu “mwenye juhudi”—kasisi au aliye na hati ya wilaya—anahudumu kazi aliyopewa.
- ^d **Aliye na wajibu**—Mhudumu “aliye na wajibu”—kasisi au aliye na hati ya wilaya—ana bidi katika moja ya majukumu yaliyoorodheshwa katika vifungu vya 505–528.
- ^e **Asiye na wajibu**—mhudumu “asiye na wajibu”—kasisi au aliye na hati ya wilaya—yako katika msimamo mzuri lakini kwa wakati huu ahusiki katika mojawapo ya majukumu yaliyoorodheshwa katika vifungu vya 505–528.
- ^f **mstaafu aliye na wajibu**—Mhudumu “mstaafu aliye na wajibu”—kasisi au aliye na hati ya wilaya—alipewa wajibu wakati wa kikao cha wilaya kilichompa hali yake ya kustaafu.
- ^g **mstaafu asiye na wajibu**—Mhudumu “mstaafu asiye na wajibu”—kasisi au aliye na hati ya wilaya—hakupewa wajibu wakati wa kikao cha wilaya kilichompa hali yake ya kustaafu.
- ^h **ratiba ya wahudumu**—“Ratiba ya Wahudumu” ni orodha rasmi ya wilaya ya wahudumu waliopewa hati na makasisi walio katika msimamo wao wa kuhudumu na hawajarudisha hati zao kwa kuhifadhiwa.

- ⁱ **msimamo mzuri**—Kasisi au mhudumu aliye na hati katika “msimamo mzuri” ambaye hana mashtaka yasiyosuluhishwa na hayuko chini ya nidhamu.
- ^j **ameondolewa, kuondolewa**—Kuondolewa ni tendo la kikao cha wilaya ambapo hutenga baadhi ya wahudumu kutoka kwa Oordha ya Wahudumu. Makasisi na wahudumu waliopewa hati wanaweza kuondolewa kama watahifadhi, watajiuzulu, au wamekabidhi hati zao au hati zao zimesimamishwa au kubatilishwa.
- ^k **kutiwa nidhamu, chini ya nidhamu**—Mhudumu aliyepewa nidhamu—kasisi au mhudumu aliye na hati—ameondolewa baadha ya au haki zote, nafasi, na majukumu ya kuwa mhudumu.
- ^l **kusimamishwa**—Mhudumu aliyesimamishwa—kasisi au mhudumu aliye na hati—ameondolewa, kwa muda, baadhi ya au haki zote, nafasi, na majukumu ya kuwa mhudumu. “Kusimamishwa” kunaendelea hadi mhudumu atomize masharti ya kurejeshwa. “Kusimamishwa” sio chaguo wakati kasisi au mhudumu aliye na hati anasamilisha hati zao.
- ^m **kuwekwa huru**—Mhudumu aliyewekwa huru (kasisi au aliye na hati) aidha amekabidhi hati yake au zimebatilishwa. Yeye si mhudumu tena au mshiriki wa Kanisa la Mnazareti.
- ⁿ **hati zilizohifadhiwa**—Kasisi au mhudumu aliyepewa hati katika msimamo mzuri anaweza kuomba “kuwasilisha” hati yake. “Hati iliyohifadhiwa” inamaanisha kuwa mhudumu hayuko tena katika jukumu la huduma iliyo na wajibu. Mhudumu ambaye amehifadhi hati yake hana tena haki, nafasi, na majukumu ya kuwa kasisi au mhudumu aliye na hati. Hata hivyo, mhudumu anabaki kuwa kasisi au mhudumu aliye na hati, na anaweza kuomba kurejeshwa. Katibu mkuu anahifadhi hati. (531.10—531.1)
- ^o **hati zilizosalimishwa**—Kasisi au mhudumu aliye na hati anaweza “kusalimisha” hati yake kupoteza haki, nafasi, na majukumu ya kuwa mhudumu. Mhudumu anayechagua kusalimisha hati yake kwa sababu yoyote ile isipokuwa kutofanya kazi. Halmashauri ya nidhamu inaweza kumwomba kasisi au mhudumu aliye na hati kusalimisha hati yake kwa sababu ya utovu wa nidhamu, shutuma, kukiri, au kwa sababu ya uchunguzi wa halmashauri. Mhudumu anayesamilisha hati yuko “chini ya nidhamu.” Anaweza kurejeshwa kwa msimamo wake mzuri na kurudishiwa hati.
- ^p **kujiuzulu kwa hati**—Kasisi au mhudumu aliye na hati anaweza kuchagua kujiuzulu au kupeana hati yake ya haki, nafasi, na majukumu

ya kuwa mshiriki wa makasisi. Ikiwa mhudumu hayuko katika msimamo mzuri Baraza la Halmashauri ya Wilaya lazima liidhinisha kwanza. Ikiwa mhudumu anajihuzulu na kupeana hati yake ili kujiunga na kanisa lingine, hatakuwa tena mshirika wa Kanisa la Mnazareti. Hata hivyo, mhudumu anapojiuzulu na kuacha hati yake, ankuwa muumini.

(114, 530.10, 531.2, 531.6)

- ^q **kubatilishwa kwa hati**—Ikiwa Halmashauri ya Wilaya ya Hati za Kuhitimu au Halmashauri ya Huduma ya Wilaya itaondoa mhudumu kutoka kwa huduma na ushirika wa Kanisa la Mnazareti, hati zake “zimebatilishwa.”
- ^r **kurudishwa kwa hati**—Wakati kasisi au mhudumu aliyepewa hati anarejeshwa kwa huduma, hati yake “inarudishwa.” Mhudumu kwa mara nyingine tena ana haki, fursa, na wajibu wa kuwa kasisi au mhudumu aliyepewa hati. Hati inaweza kurejeshwa ikiwa iliwasilishwa, kusimamishwa, kusalimishwa, kujiuzulu au kubatilishwa.
- ^s **kurudishwa**—“Kurudishwa” ni hatua ya kuwasaidia wale waliopoteza haki, fursa, na majukumu ya kuwa kasisi au mhudumu aliyepewa hati. Kurudishwa ni pamoja na mume/mke na familia ya wahudumu. Hatua ya kuwasaidia wahudumu kurudishwa inaendelea iwapo hati zao zitarejeshwa au la.
- ^t **kurejeshwa**—Kasisi au mhudumu aliyepewa hati “anarejeshwa” kwa huduma wakati hati yake inarejeshwa. Mhudumu kwa mara nyingine tena ana haki, fursa, na wajibu wa kuwa kasisi au mhudumu aliyepewa hati. Kurejeshwa kunahitaji mhudumu awe katika msimamo nzuri na awe na idhini zote zinazohitajika.
- ^u **tuhuma**—“tuhuma” ni waraka ulioandikwa na kutiwa sahihi ambao unaeleze mwenendo unaoweza kusababisha hatua za kinidhamu dhidi ya mshiriki wa Kanisa la Mnazareti. Shtaka lazima lisainiwe na angalau washirika wawili, na mwenendo usiofaa lazima uelezewe katika *Kitabu cha Mwongozo*.
- ^v **maarifa**—“maarifa” ni ufahamu wa ukweli ambao mtu hujifunza kwa kutumia hisia zake.
- ^w **taarifa**—“Taarifa” ni wakati mtu anajifunza ukweli kutoka kwa wengine.

- ^x **imani, amini**— “Imani” ni hitimisho lililofikiwa kwa imani njema katika misingi ya maarifa, taarifa, au zote mbili.
 - ^y **kamati ya uchunguzi**—“Kamati ya uchunguzi” inateuliwa kukusanya taarifa wakati mshiriki wa Kanisa la Mnazareti anashtakiwa au kushukiwa kwa utovu wa nidhamu.
 - ^z **mashtaka**—mashtaka—“Mashtaka” ni wakara ulioandikwa ambao unaeleza hasa mwenendo mbaya wa mshiriki wa Kanisa la Mnazareti. Ikiwa mashtaka yatathibitishwa kuwa ya kweli, utovu wa nidhamu utakuwa msingi wa mshirika kuadhibiwa kwa mujibu wa *Kitabu cha Mwongozo*.
- 530.1** Kasisi au mhudumu aliyepewa hati haruhusiwi kuendesha shughuli za kanisa mara kwa mara na kikundi kingine cha kidini bila idhini ya maandishi. Mhudumu akifanya hivyo, anaweza kuwa chini ya nidhamu. Baraza la Halmashauri ya Wilaya ya wilaya ambapo mhudumu ni mshiriki lazima kwanza liidhinishe kwa maandishi shughuli hiyo. Idhini iliyoandikwa ya Halmashauri ya Wasimamizi Wakuu inaweza pia kuhitajika. (530.13, 530.14, 606.1)
- 530.2** Kasisi au mhudumu aliyepewa hati atazingatia kwa makini ushauri wa pamoja wa msimamizi wa wilaya na Baraza la Halmashauri ya Wilaya. (128)
- 530.3** Makasisi au wahudumu waliopewa hati na wanaowategeme wanaweza kushiriki katika msaada na usaidizi kwa wahudumu walemavu au makasisi kwa kuzingatia miaka ya utumishi wa kawaida na unaoendelea. Huduma inayoendelea ya mhudumu inajumuisha kuwa mchungaji aliye na wajibu, mwinjilisti, au . . . inajumuisha kuupewa wajibu kama mchungaji, mwinjilisti au katika nafasi nyingine iliyoidhinishwa . . . jukumu lililoidhinishwa na kikao cha wilaya. Wahudumu wanaohudumu kwa muda au mara kwa mara hawawezi kupokea pesa kwa ajili ya wahudumu walemavu au wazee. (207.4, 337)
- 530.4** Wahudumu waliopewa hati ambao wanafanya kazi na kupewa wajibu kama wachungaji au wachungaji wasaidizi katika kanisa la mtaa ni washiriki wa kupigia kura wa kikao cha wilaya. (201)
- 530.5** Mtahiniwa aliyechaguliwa katika kiwango cha kasisi au utaratibu wa shemasi atashiriki katika sherehe ya kuwekwa wakfu. Msimamizi mkuu aliye katika mamlaka ataongoza hafla hiyo. Msimamizi mkuu, pamoja na makasisi wengine, wataweka mikono juu ya mtahiniwa ili kumweka wakfu. (307.4)

530.6 Msimamizi mkuu katika mamlaka atampa kasisi “Hati ya Kuwekwa Wakfu.” Msimamizi mkuu katika mamlaka, msimamizi wa wilaya, na katibu wa wilaya watatia hati sahihi. (527.1)

530.7 Ikiwa “Hati ya Kuwekwa Hati” itapotea, kuharibiwa, au kuangamizwa, mhudumu anaweza kuomba nakala kutoka kwa Baraza la Halmashauri ya Wilaya. Baraza la Halmashauri ya Wilaya litatuma mapendekezo kwa msimamizi mkuu katika mamlaka ambaye ana mamlaka ya kuidhinisha ombi hilo. Baada ya kuidhinishwa, katibu mkuu atampa mhudumu hati ya kubadilishwa. Nambari ya hati asili ya kuwekwa wakfu itaandikwa nyuma pamoja na neno “NAKALA.”

^a Inawezekana kwamba msimamizi mkuu, msimamizi wa wilaya, au katibu wa wilaya aliyetia sahihi hati ya kwanza anaweza asipatikane kutia sahihi nakala hiyo. Ikiwa ndivyo, wale ambao kwa sasa wako katika ofisi ya msimamizi mkuu katika mamlaka, msimamizi wa wilaya, au katibu wa wilaya wataitia sahihi.

^b Nyuma ya hati ya nakala, taarifa ifuatayo itachapishwa au kuandikwa:

Hati hii inachukua nafasi ya asili "Hati ya Kuwekwa Wakfu" ambayo (kilipotea, kuharibiwa, au kuharibiwa). Hati ya asili ilitolewa kwa (jina) mnamo (tarehe) na (shirika la kuweka wakfu), ambayo ndiyo tarehe ambayo mhudumu aliwekwa wakfu. Hati ya awali kutiwa sahihi na (jina la msimamizi mkuu), (jina la msimamizi wa wilaya), na (jina la katibu wa wilaya).

_____, *Msimamizi Mkuu*

_____, *Msimamizi wa Wilaya*

_____, *Katibu wa Wilaya*

530.8 Makasisi na wahudumu waliopewa hati za wilaya (walio na wajibu au wasio na wajibu) watakuwa washiriki kamili katika Kanisa la Mnazareti la mtaa. Kama washiriki kamili, wahudumu wote watahudhuria ibada za kanisa kwa uaminifu, zaka, na kushiriki katika huduma za kanisa. Baraza la Halmashauri ya Wilaya inaweza kuidhinisha vizuizi kwa mahitaji haya. Inaweza kuwaadhibu wahudumu ambao hawatimizi hitaji hili. (131, 530.10)

530.9 Kasisi na mashemasi wote wataweka ushirika wao wa huduma katika kikao cha wilaya sawa na washiriki wao wa kanisa la mtaa. Makasisi na mashemasi wote watatoa ripoti kwa kikao cha wilaya kila mwaka. Kikao cha wilaya kinaweza kuchagua kufuta ushirika wa wahudumu

wa wale ambao hawajaripoti kibinafsi au kwa barua kwa miaka miwili.
(130, 201, 205.4, 528.1)

538.10 Kasisi au mhudumu aliyepewa hati ambaye anajiunga na kanisa lisilo la Mnazareti, dhehebu, au huduma ya Kikristo hatakuwa tena mshiriki wa Kanisa la Mnazareti. Isipokuwa kwa kanuni hii inahitaji idhini ya Baraza la Halmashauri ya Wilaya ya wilaya ambapo mhudumu ana ushirika wake wa huduma. Kikao cha wilaya kitaandika katika dakika zake taarifa ifuatayo: “Kuwekwa huru kutoka kwa ushirika na huduma ya Kanisa la Mnazareti kwa kujiunga na kanisa, dhehebu, au huduma nyingine.” (109, 114)

530.11 Kasisi au mhudumu aliyepewa hati ambaye hayuko katika msimamo mzuri anaweza kujiondoa au kuondolewa kutoka kwa washiriki wa kanisa la mtaa. Inawezekana kwake kuungana tena na Kanisa la Mnazareti chini ya masharti yafuatayo:

- a* • Mhudumu wa zamani lazima kwanza apate ruhusa kutoka kwa Baraza la Halmashauri ya Wilaya ya wilaya ambayo aliachiliwa au kujiondoa.
- b* • Baraza mpya la Halmashauri ya Wilaya, ikiwa tofauti, lazima pia itoe ruhusa.
- c* • Mhudumu wa zamani atakuwa na kubaki mshiriki wa kanisa.
- d* Iwapo mhudumu wa zamani anataka kurejeshwa kama kasisi au mhudumu aliyepewa haki au aliyeidhinishwa, lazima atimize masharti yafuatayo, ya ziada:
- e* • Msimamizi wa wilaya na msimamizi mkuu katika mamlaka lazima waidhinisha kwamba mhudumu arudishwe kama kasisi au mhudumu aliyepewa hati chini ya nidhamu.
- f* • Mhudumu lazima athibitisha nia yake ya kushiriki kikamilifu na mara kwa mara katika hatua ya kurejesha. (531.6)

530.12 Wilaya haitaongeza kasisi au shemasi kwenye Orodha yake ya Wahudumu ikiwa mtu huyo aliondolewa kwenye orodha ya wilaya nyingine na hati yake haijawasilishwa. Yafuatayo yanaweza kutumika:

- a* • Wilaya inapokea idhini ya maandishi kutoka kwa kikao cha wilaya ambalo lilimwondoa mhudumu kwenye orodha yake.
- b* • Uhamisho wa mamlaka umekamilika kulingana na 532.12.
- c* Baraza la Halmashauri ya Wilaya inaweza kuchukua hatua kwa ombi la uhamisho wa mamlaka kati ya vikao vya wilaya.

(530.11, 532.12)

530.13 Kasisi au mhudumu aliyepewa hati lazima awe na idhini ya mwaka, ya maandishi cha Baraza la Halmashauri ya Wilaya kufanya yafuatayo:

- ^a • Kuendesha shughuli za kawaida za kidini katika kanisa linalojitegemea ambalo haliwajibiki kwa Kanisa la Mnazareti.
- ^b • Kutoa huduma, ibada, au shughuli za kanisa zisizoidhinishwa na misheni inayojitegemea.
- ^c • Kufanya kazi, kujiunga, au kuhudumu pamoja na wafanyakazi wa uendeshaji wa misheni huru, kanisa lisilo la Mnazareti, huduma ya Kikristo, dhehebu, au kikundi kingine cha kidini.
- ^d Kasisi au mhudumu aliyepewa hati ambaye hatatimiza mahitaji haya anaweza kuondolewa kutoka kwa huduma na ushirika wa Kanisa la Mnazareti. Halmashauri ya Hati za Kuhitimu au Halmashauri ya Huduma inaweza kupendekeza kwa thuluthi mbili ya kura za wajumbe wote kumuondoa mhudumu. Baraza la wilaya lazima lipige kura kama litaidhinisha pendekezo hilo.
- ^e Halmashauri ya Wasimamizi Wakuu ina mamlaka ya mwisho ya kufafanua kile kinachojumuisha "misheni huru" au "shughuli ya kanisa isiyoidhinishwa." (114–114.1, 524.9)

530.14 Kasisi au mhudumu aliyepewa hati katika wilaya moja anaweza kutaka kushiriki katika shughuli za kanisa huru ambazo ziko kwenye wilaya tofauti au katika wilaya kadhaa. Hii itahitaji ruhusa ya maandishi kutoka kwa Halmashauri ya Wasimamizi Wakuu. Mhudumu lazima kwanza atume ombi la maandishi kwa Baraza la Halmashauri ya Wilaya. Ikiwa halmashauri inataka kuidhinisha ombi hilo, ni lazima itume ombi la maandishi kwa Halmashauri ya Wasimamizi Wakuu. Halmashauri ya Wasimamizi Wakuu itajulisha Baraza la Halmashauri ya Wilaya kuhusu ombi ambalo halijashughulikiwa.

538.15 Msimamizi wa wilaya au msimamizi mkuu katika mamlaka anaweza kuidhinisha mhudumu aliye na wajibu kuanzisha kanisa la mtaa. Msimamizi wa wilaya atawasilisha taarifa rasmi, ya shirika na ofisi ya Katibu Mkuu. (100, 211.1)

538.16 Mhudumu anakuwa mshirika wa kikao cha wilaya moja kwa moja anapotimiza masharti yote yafuatayo:

- ^a • Yeye ni mchungaji au mhudumu aliye na wajibu katika wilaya.
- ^b • Anahudumu kama mhudumu kwa bidii.

- ^c • Amejiriwa katika huduma kama wito wa msingi katika mojawapo ya majukumu yaliyofafanuliwa katika vifungu vya 505–528.

530.17 Mazungumzo ya siri. Mhudumu hatashiriki na watu wengine habari zozote zitakazotolewa wakati wa vikao vya faragha vya ushauri, ushauri, au mwongozo wa kiroho. Hiyo ni kusema, habari itashikiliwa kwa ujasiri iwezekanavyo.

- ^a Mhudumu anaweza kutumia maarifa yanayotokana na mazungumzo ya kitaaluma na mahusiano katika kufundisha, kuandika, mahubiri na kadhalika. Hata hivyo, ni wajibu wa mhudumu kutumia mbinu kwa makini na kuwaza kuweka utambulisho wa mtu binafsi na taarifa za kibinafsi kuwa za faragha kabisa. Kwa njia ingine, hali ambapo mhudumu anaweza kushiriki maelezo ya mazungumzo ya faragha ni mdogo sana. Ikiwa mhudumu atashiriki habari kama hizo, lazima aweke rekodi iliyoandikwa, iliyoundwa haraka iwezekanavyo, ambayo inaelezea kwa nini.
- ^b Zifuatazo ni hali ambazo mhudumu anaweza kushiriki maelezo ya mazungumzo ya faragha:
 - ^c **Idhini ya taarifa.** Mhudumu anaweza kushiriki baadhi ya maelezo ya mazungumzo ya faragha ikiwa mtu huyo atakubali na kuelewa kwamba anapeana ruhusa.
 - ^d **Tishio la wazi kwa usalama.** Mhudumu anaweza kushiriki baadhi ya maelezo ya mazungumzo ya faragha wakati kuna tishio la wazi na la haraka la madhara kwa mhudumu, mtu huyo, au watu wengine.
 - ^e **Kunyanyaswa au kutelekezwa.** Mhudumu anaweza kushiriki baadhi ya maelezo ya mazungumzo ya faragha wakati kuna shaka ya kunyanyaswa au kutelekezwa kwa mtu aliye katika mazingira magumu. Mtu aliye katika mazingira magumu huelezewa na sheria za mitaa na inajumuisha watoto, walemavu, na wazee. "Mtu mdogo" ni binadamu yeyote mwenye umri chini ya miaka 18. Ikiwa sheria ya eneo itaweka umri wa wengi zaidi ya miaka 18, umri huo utatumika badala yake.
 - ^f Iwapo mazungumzo ya faragha yanamfanya mhudumu kushuku kunyanyaswa au kutelekezwa, yeye hatawajibika kuamua kama ni kweli. Aidha, mhudumu hatakiwi kuchunguza ukweli. Badala yake, anatakiwa kuripoti tuhuma kwa mamlaka husika.
 - ^g Wakati wa kumshauri mtoto mdogo, mhudumu anaweza kugundua tishio kwa afya au usalama wa mtoto. Ni lazima mhudumu aamue

ikiwa ni muhimu kwa afya na ulinzi wa mtoto kumwambia mzazi au mlezi wa kisheria. Ikiwa ndivyo, mhudumu atoe taarifa.

^h **Amri za mahakama.** Mhudumu anaweza kushiriki baadhi ya maelezo ya mazungumzo ya faragha ikiwa imeamriwa na mahakama kufanya hivyo. Mhudumu anapaswa kuweka kumbukumbu ndogo kuhusu mazungumzo hayo ya faragha. Rekodi inapaswa kujumuisha habari ambayo ilishirikiwa na ikiwa mtu huyo alitoa ruhusa ya kufichua habari hiyo.

530.18 Makasisi na mashemasi wote wanatarajiwa kushiriki katika mafunzo ya muda wa saa 20 kila mwaka. Halmashauri ya Mafunzo ya Wahudumu itasimamia vipindi ya maisha ya wilaya ya kujifunza. (521.6)

530.19 Mhudumu anaweza kufanya sherehe za arusi kwa wale tu ambao wamehitimu kwa ushauri makini, na ambao wana msingi wa kibiblia wa ndoa. Ndoa ya kibiblia ipo kati ya mwanamume mmoja na mwanamke mmoja. (31, 124.9)

530.20 Baraza la Halmashauri ya Wilaya itaunda mpango wa maandishi, wa kina wa kujibu wakati makasisi au wahudumu waliopewa hati ya wilaya wanahusika katika mwenendo usiofaa. Mpango huo utapatana na *Kitabu cha Mwongozo*, na utatoa jibu la wakati unaofaa, la huruma na la kufahamu. Mpango huo utatia ndani utunzaji wa mhudumu, familia, na kongamano lolote linalohusika. Halmashauri itapitia mpango huo kila mwaka.

^a Mpango huo utajumuisha njia za kuanzisha na kudumisha rekodi ya ukweli na mazingira ambayo yanaweza kusababisha hadhi ya mhudumu kubadilika. Rekodi hii itaafikiana na kifungu. Cha 532.1. Itajumuisha mawasiliano na vitendo vyote rasmi vinavyohusiana na mabadiliko ya hali. Kwa kuongezea, rekodi itajumuisha majina na tarehe ya watu walioteuliwa kuhudumu kwenye timu ya uokoaji. (225.5)

530.13 Kutengana au talaka. Mhudumu lazima aarifu wilaya ikiwa atawasilisha talaka, atakatiza ndoa, au akijitenga na mke au mume wake. Mhudumu lazima atoe taarifa hiyo ndani ya saa 48 baada ya kutengana kimwili kwa mhudumu na mke au mume wake. Mhudumu atachukua hatua zifuatazo:

1. Mhudumu atawasiliana na msimamizi wa wilaya na kuripoti hatua hiyo.

2. Mhudumu atakubali kukutana na msimamizi wa wilaya na mjumbe wa Baraza la Halmashauri ya Wilaya. Ikiwa hawawezi kukubaliana juu ya wakati na mahali, msimamizi wa wilaya atachagua wakati na mahali.
3. Katika kikao hicho, mhudumu ataeleza hali hiyo ikiwa ni pamoja na maelezo yafuatayo.
 - a* • Mhudumu atapeana maelezo ya hatua ambayo tayari imechukuliwa.
 - b* • Mhudumu ataeleza asili ya mzozo katika ndoa.
 - c* • Mhudumu ataeleza sababu za kibiblia kwa nini anapaswa kuendelea kutumikia akiwa na msimamo mzuri.
 - d* Kukataa au kushindwa kwa mhudumu kuwasiliana na msimamizi wa wilaya, kuhudhuria mkutano, au kueleza hali itakuwa sababu ya kuchukuliwa hatua za kinidhamu.
 - e* Wahudumu wote—watendaji, wasiotenda, waliostaafu, walio na wajibu, na wasio na wajibu—wako chini ya kanuni hizi. Watazingatia kwa makini ushauri wa pamoja wa msimamizi wa wilaya na Baraza la Halmashauri ya Wilaya.

I. KUHIFADHI, KUSIMAMISHWA, KUJIUZULU AU KUONDOLEWA KWA HATI YA MHUDUMU

- 531** **Hati iliyohifadhiwa.** Kasisi au mhudumu aliyepewa hati aliye na msimamo mzuri, ambaye amekuwa hafanyi kazi kwa muda, anaweza kuwasilisha kitambulisho chake kwa katibu mkuu. Katibu mkuu ameidhinishwa kupokea, kushikilia, na kulinda hati tambulishi. Baraza la Halmashauri ya Wilaya itamthibitisha katibu mkuu kuwa sababu ya kufungua jalada sio kukwepa nidhamu. Kasisi au mhudumu aliyepewa hati aliyeidhinishwa ambaye anahifadhi hati yake bado anaweza kuwa na nidhamu kama mhudumu. Wahudumu wanaowasilisha hati zao kwa katibu mkuu wanaweza kurejeshwa kazini. (531.10)
- 531.1** Mhudumu hausiki tena kama kasisi au mhudumu aliyepewa hati ikiwa masharti yote yafuatayo yatatumika:
- a* • Mhudumu hayuko katika msimamo mzuri.
 - b* • Mhudumu atabaki bila wajibu kwa miaka minne au zaidi mfululizo.
 - c* • Mhudumu hajapewa kibali cha "mstaafu".
 - d* Halmashauri ya Hati za Kuhitimu au Halmashauri ya Huduma itahifadhi hati na kujumuisha maoni haya katika ripoti yake kwa kikao

cha wilaya: "Hati ya (jina la kasisi au shemasi) imehifadhiw na Halmashauri ya Hati za Kuhitimu au Halmashauri ya Wilaya ya Huduma." Hatua hii haitazingatiwa kwa njia mbaya kwani inahusiana na tabia ya mhudumu. Wahudumu walio na hati za kuhitimu wanaweza kurejeshwa. (531.10)

531.2 Hati ya Kujiuzulu. Kasisi aliye na msimamo mzuri anaweza kuchagua kufuata wito au mwito mwingine badala ya kuwa mhudumu wa Kanisa la Mnazareti. Ikiwa ni hivyo, mhudumu ataacha kazi yake ya mhudumu na hati. Mhudumu hatakuwa tena na haki, fursa, na majukumu ya kuwa kasisi mhudumu aliyepewa hati.

^a Mhudumu atatuma hati yake kwa kikao cha wilaya. Kikao cha wilaya kitapeleka hati za utambulisho kwa katibu mkuu. Muhtasari wa wilaya utajumuisha taarifa hii kuhusu mhudumu, "aliyeondolewa kwenye Orodha ya Wahudumu, baada ya kuacha agizo lake." Wahudumu walio katika msimamo nzuri wanaojiuzulu wanaweza kurejeshwa kazini. (531.11)

531.3 Kasisi au mhudumu aliyepewa hati anaweza kuchagua kufanya kazi ya kimwili ya wakati wote. Halmashauri ya Hati za Kuhitimu au Halmashauri ya Huduma inaweza kumtaka mhudumu kujiuzulu kutoka kwa huduma au kuhifadhi hati yake. Ili kufanya hivyo, yote yafuatayo lazima yatumike:

- ^a • Mhudumu katika msimamo nzuri.
- ^b • Mhudumu ataacha kuwa mhudumu kamili kwa miaka miwili au zaidi mfululizo. Kipindi cha miaka miwili kitaanza mwanzoni mwa kikao cha wilaya baada ya mhudumu kusitisha utumishi hai kama kasisi au mhudumu aliyepewa hati.
- ^c • Mhudumu hajapewa kibali cha "mstaafu".
- ^d Halmashauri ya Hati za Kuhitimu au Halmashauri ya Huduma itaripoti hatua yake kwa kikao cha wilaya. Hatua hii haitazingatiwa kwa njia hasi kwani inahusiana na tabia ya mhudumu.

531.4 Kitambulisho kilichosimamishwa. Halmashauri ya Hati za Kuhitimu au Halmashauri ya Huduma inaweza kumsimamisha kazi kasisi au mhudumu aliyepewa hati na kuondoa jina la mhudumu huyo kwenye Orodha ya Wahudumu kwa mojawapo ya sababu hizi mbili:

- ^a • Mhudumu atashindwa kuwasilisha ripoti ya mwaka kama inavyotakiwa katika kifungu cha 532.8 na 538.9.

- b* • Mhudumu anahamisha au kubadilisha anwani yake na hatatoa anwani mpya ndani ya mwaka mmoja.

531.5–531. Hati iliyobatilishwa. Kasisi au mhudumu aliyepewa hati anaweza kuondolewa kutoka kwa ushirika na huduma ya Kanisa la Mnazareti kwa sababu zozote zifuatazo:

- a* • Mhudumu anapokea “Cheti cha Kupendekewa” kutoka kwa kanisa la mtaa lakini hajiungi na Kanisa lingine la Mnazareti kabla ya kikao cha wilaya kitakachofuata.
- b* • Mhudumu anatangaza kwa maandishi kwamba ameliacha Kanisa la Mnazareti.
- c* • Mhudumu anajiunga na dhehebu lingine kama mshirika au mhudumu na hajaachana na hati yake ya mhudumu.
- d* • Ombi la mhudumu la kurejeshwa kwa msimamo mzuri limekataliwa kulingana kifungu cha 532.10(6).
- c* • Mhudumu atachukuliwa hatua za kinidhamu kulingana na kifungu cha 606–609.
- d* Halmashauri ya Hati za Kuhitimu kwa Wahudumu au Halmashauri ya Huduma inapendekeza kuondolewa kwa mhudumu kwa kikao cha wilaya ambacho kinaweza kuamuru kuondolewa. Hati ya mhudumu inabatilishwa, na anaondolewa kwenye Orodha ya Wahudumu na orodha ya washiriki wa kanisa la mtaa.
(113.1, 815)
- e* Kasisi au mhudumu aliyepewa hati ambaye hayuko katika msimamo mzuri ni lazima apokee idhini ya Baraza la Halmashauri ya Wilaya kabla ya kuachana na hati yake. (532)

(113.1, 815)

531.8 Wakati kasisi au shemasi anaondolewa, hati yake itatumwa kwa katibu mkuu ili kuhifadhiwa. Kikao cha wilaya kilichomwondoa mhudumu kina mamlaka juu ya hati ya mhudumu. (326.5)

531.9 Vizuizi kwa wahudumu ambao hawako katika msimamo mzuri. Hakuna mtu anayepaswa kumteua kasisi au mhudumu aliyepewa hati ambaye hayuko katika msimamo mzuri kwa nafasi yoyote ya kihuduma au nafasi ya uaminifu au mamlaka. Hii inajumuisha kuongoza ibada, kufundisha darasa la shule ya Jumapili, kuongoza funzo la Biblia, au kuongoza kikundi kidogo. Isipokuwa kwa sheria hii inahitaji rufusa ya maandishi kutoka kwa msimamizi wa wilaya na

msimamizi mkuu katika mamlaka ya wilaya ambapo nidhamu iliamriwa. (532.4)

531.10 Kurejeshwa kwa hati ya kuhitimu iliyohifadhiwa. Kasisi au shemasi aliye katika msimamo mzuri ambaye alihifadhi hati yake ya kuhitimu anaweza kurejeshewa hati kwa kufuata utaratibu huu:

1. Mhudumu anatoa ombi kwa msimamizi wa wilaya.
2. Msimamizi wa wilaya na baraza la halmashauri ya wilaya wanapendekeza kwa kikao cha wilaya kwamba hati hiyo irudishwe.
3. Kikao cha wilaya ambayo ina mamlaka ya kura za hati kurudisha hati.
^a Kati ya vikao vya wilaya, Baraza la Halmashauri ya Wilaya inaweza kupiga kura kurudisha hati iliyohifadhiwa mhudumu.

531.11 Kurejeshwa kwa hati iliujuzulu au iliyobatilishwa. Kasisi au shemasi ambaye alikuwa katika msimamo mzuri anaweza kuomba kurejeshewa hati yake ikiwa iliondolewa au kufutwa. Hatua ni kama ifuatavyo:

1. Mhudumu lazima aombe na kupokea idhini ya msimamizi wa wilaya na msimamizi mkuu katika mamlaka.
2. Mhudumu lazima awasilishe “Ombi la Kuwekwa Wakfu au Kutambuliwa” na kuthibitisha upya viapo vya huduma.
3. Halmashauri ya Hati za Kuhitimu za Wahudumu au Halmashauri ya Wilaya itamchunguza mhudumu na kuamua kama itatoa mapendekezo mazuri kwa kikao cha wilaya.
4. Kikao cha wilaya kitapiga kura iwapo kitarejesha hati.

(531.2)

531.12 Familia ya mhudumu aliyefariki inaweza kuomba kupokea “Cheti cha Kuwekwa Wakfu” cha mhudumu aliyehifadhi hati yake. Mhudumu lazima awe katika msimamo mzuri wakati wa kifo chake. Familia itatoa ombi hilo kupitia kwa msimamizi wa wilaya ambapo hati ilihifadhiwa. Kisha msimamizi wa wilaya atawasilisha ombi la maandishi kwa katibu mkuu.

J. KURUDISHWA KWA WAHUDUMU

532 Kanisa la Mnazareti linatambua wajibu wake wa kupanua tumaini, uponyaji, na neema ya Mungu kwa kasisi na wenye vibali ambao wameondolewa katika huduma. Wahudumu hawa wameondolewa

haki, fursa, na majukumu ya kuwa kasisi au mhudumu aliyepewa hati kwa kusalimisha hati zao za kuhitimu.

- ^a . Kanisa pia linatambua wajibu wake wa kualika katika utunzaji wa upendo wa Mungu mke au mume, familia, kongamano, na jamii ya mhudumu. Kwa sababu hii, hatua kumrejsha mhudumu katika msimamo mzuri umegawanywa katika hatua mbili tofauti.
- ^b **Hatua ya 1: Kurudishwa.** Kurudishwa kwa ustawi wa kiroho na uhusiano wa mhudumu—na ule wa mume au mke na familia—unapaswa kufuatiliwa kwa bidii, kwa maombi, na kwa uaminifu. Kurudishwa ndio lengo moja la hatua hii. Wilaya zitafuata kurudishwa bila kujali uzito wa utovu wa nidhamu wa mhudumu, uwezekano wa kurejea kwenye huduma, au upinzani wa mhudumu kwa neema na usaidizi. Wilaya itaunda mpango wa kurudishwa kwa kufuata aya 540.1–540.7.
- ^c **Hatua ya 2: Kurejeshwa.** Hatua ya kwanza inajaribu kurejsha afya ya kiroho na hali njema ya mhudumu pamoja na ya mwenzi wake wa ndoa na familia yake. Kurejeshwa kunaweza kuanza tu baadaye. Ni hatua tofauti unayojaribu kumrejsha mhudumu katika hadhi nzuri na kurudisha sifa zake. (532.6–532.13)

532.1 Uteuzi wa timu ya uokoaji. Wilaya itakuwa na mpango wa kujibu haraka, ipasavyo na kwa huruma inapogundua utovu wa nidhamu wa mhudumu. Mpango huo utajumuisha uteuzi wa timu ya uokoaji ya angalau watu watatu, wahudumu na waumini. Wilaya itachagua, kufuzu, na kuandaa washiriki wa timu kabla ya matatizo yoyote. Hii itasaidia ahueni kwa mhudumu, mwenzi, familia, mkutano na jamii. Msimamizi wa wilaya atashauriana na Baraza la Halmashauri ya Wilaya kuteua timu. Msimamizi wa wilaya atawasha timu haraka iwezekanavyo inapohitajika. (211.20, 225.5, 532)

Kazi ya Timu ya Uokoaji

532.2 Timu ya uokoaji husaidia mhudumu, mume au mke, na familia kurejsha uhusiano mzuri na ustawi. Timu ya urejesho hakina mamlaka ya kuamua ikiwa kanisa linafaa kurejsha haki, nafasi, na majukumu ya kuwa kasisi au mhudumu aliyepewa hati. Badala yake, kwa kutambua kwamba kila hali ni ya kipekee, timu ya uokoaji itajaribu kufanya mengi ya yafuatayo iwezekanavyo:

- ^a • Timu ya uokoaji itatekeleza mpango wa kuokoa ulioidhinishwa. (540.1)
- ^b • Timu ya uokoaji litamtunza mke na mume wa mhudumu na familia pamoja na mhudumu.
- ^c • Timu ya uokoaji itaeleza kwa uwazi hatua na madhumuni ya kurejesha kwa mhudumu na mume au mke wake.
- ^d • Timu ya uokoaji itasimamia juhudi za mhudumu, wilaya, na kongamano (ikiwa inafaa) kuunda mpango wa kurejesha. Mpango huo unaweza kujumuisha fedha, nyumba, matibabu, utunzaji wa kihisia, utunzaji wa kiroho na mahitaji mengine ambayo kwa kawaida huhitaji kushughulikiwa katika hali ambapo utovu wa nidhamu hutokea.
- ^e • Timu ya uokoaji itatoa ripoti za mara kwa mara juu ya juhudi zake.
- ^f • Timu ya uokoaji itaamua wakati kazi yake inakaribia kukamilika au ikiwa imekwenda mbali kadri iwezavyo. Timu ya urejesho itamjulisha mhudumu, mume au mke, msimamizi wa wilaya, na halmashauri zinazofaa za wilaya.
- ^g Iwapo mhudumu atatuma maombi ya kurejeshwa kazini, timu ya uokoaji itatayarisha mapendekezo ya iwapo inafaa kumrejeshwa mhudumu katika msimamo mzuri. Itawasilisha ripoti hiyo kwa halmashauri ambayo ina jukumu la kuamua iwapo itamrejeshwa kazini mhudumu huyo. (532.8)

532.3 Msimamizi wa wilaya atakagua juhudi za uokoaji, kwa kuzingatia hasa kwa mume au mke wa mhudumu na familia. Mhudumu aliye chini ya nidhamu anaweza kukosa kuitikia hatua ya kurejesha au kutokuwa na nia ya kuendelea nayo. Timu ya urejesho itafanya kazi ili kuweka upya ushiriki wa mhudumu katika hatua hiyo. Wakati huo huo, itaendelea kusaidia kurejeshwa kwa mume au mke wa mhudumu na familia. Hata hivyo, msimamizi wa wilaya anaweza kusimamisha, kuhitimisha, au kuelekeza upya juhudi za hatua ya urejeshaji.

- ^a Kuna sababu mbili ambazo mhudumu aliye chini ya nidhamu anaweza kuomba Halmashauri ya Wasimamizi Wakuu

kuhamisha majukumu ya kurudishwa na kurejesha wilaya nyingine:

- b* • Wilaya haikuteua timu ya kurudishwa au timu ilishindwa kuchukua hatua ndani ya siku 180 tangu tarehe ambayo mhudumu aliwekwa chini ya nidhamu.
- c* • Wilaya ilishindwa kujibu maombi ya mhudumu ya kurejeshewa katika msimamo mzuri.
- d* Wilaya mpya iliyoteuliwa itawajibika kwa kurejeshwa. Inaweza kufanyia kazi maombi ya mhudumu, ikiwa yapo, ya kurejeshwa. Wilaya inaweza kupendekeza mhudumu apewe msimamo mzuri na kurejeshwa kwa haki, nafasi, na majukumu ya kuwa kasisi au mhudumu aliyepewa hati. (532-532.2, 532.4-532.13)

532.4 Kasisi au mhudumu aliyepewa hati ambaye hayuko katika msimamo mzuri hatakuwa na cheo chochote cha uaminifu au mamlaka katika kanisa au katika ibada yake. Hii ni pamoja na kuhubiri, kuongoza ibada, kufundisha darasa la shule ya Jumapili, kuongoza funzo la Biblia, au kuongoza kundi ndogo. Isipokuwa kwa sheria hii lazima kufuata utaratibu huu:

1. Timu ya kurejesha itaamua ikiwa mhudumu chini ya nidhamu amerejeshwa vya kutosha ili kuruhusiwa kuhudumu katika nafasi ya uaminifu au mamlaka. Ikiwa ndivyo, inaweza kupendekeza hatua.
 2. Baraza la Halmashauri ya Wilaya na Halmashauri ya Hati za Kuhitimu ya Wahudumu au Halmashauri ya Wilaya itaamua kama itaidhinisha hatua hii.
 3. Msimamizi wa wilaya na msimamizi mkuu katika mamlaka wanaamua kama wataidhinisha hatua hii.
- a* Idhini inaweza kuwa na vikwazo. Msimamizi wa wilaya, kwa kushauriana na timu ya uokoaji, ana mamlaka ya kuondoa kibali. (606.1-606.2, 606.5, 606.11-606.12)

532.5 Mhudumu aliye chini ya nidhamu anaweza kutuma maombi ya kurejeshwa kwenye msimamo mzuri. (540.6) Timu ya kurejesha inaweza kupendekeza mojawapo ya hatua zifuatazo:

- a* • Timu ya kurejesha inaweza kupendekeza kwamba msimamizi wa wilaya na halmashauri inayofaa kuzingatia ombi. (540.8)

- b* • Timu ya kurejesha inaweza kupendekeza kwamba mhudumu aendelee na hatua ya kurejeshwa kwa muda maalum kabla ya kutuma ombi tena.
- c* Iwapo timu ya kurejesha imekamilisha juhudi zake na mhudumu hataomba marejesho katika msimamo mzuri, mojawapo ya yafuatayo yatakuwa muhimu:
 - d* • Mhudumu ataendelea kuwa chini ya nidhamu.
 - e* • Mhudumu ataondolewa kutoka katika ushirika na huduma ya Kanisa la Mnazareti.
 - f* • Mhudumu atapokea idhini ya kupeana hati yake ya kuhitimu na kuwa mshiriki wa kanisa. Ikiwa mhudumu aliyenjezi ameonyesha kurejeshwa kwa kudumu na kwa kutosha, wilaya inapaswa kutambua kwa uangalifu na ipasavyo na kusherehekea maendeleo ya kurejeshwa.

(531.5, 532.10)

532.6 Maombi ya kurejeshwa katika msimamo mzuri. Kasisi mhudumu aliyepewa hati ambaye amepoteza msimamo mzuri kanisani anaweza kutuma maombi ya kurejeshwa. Kurejeshwa kwa mafanikio kunamaanisha kuwa mhudumu atakuwa tena katika msimamo mzuri na hati yake ya kuhitimu kitarejeshwa.

- a* Mhudumu anayeomba kurejeshwa lazima atume maombi kwa msimamizi wa wilaya angalau siku 180 kabla ya kikao kitakachofuata cha wilaya. Mhudumu lazima azingatie mpango wa kurejesha wilaya. Ndani ya siku 30, msimamizi wa wilaya atakubali kuwa amepokea ombi hilo. (540.8)

532.7 Mhudumu anaweza kutuma maombi ya kurejeshwa katika msimamo mzuri na kurejeshwa kwa hati yake ikiwa mojawapo ya yafuatayo yametokea:

- a* • Timu ya kurejeshwa inathibitisha kwamba mhudumu alishiriki kikamilifu na kwa uthabiti kwa angalau miaka miwili katika hatua ya kurejeshwa chini ya usimamizi wake. Ikiwa ndivyo, inaweza kuunga mkono maombi ya mhudumu.
- b* • Iwapo mhudumu anaamini kwamba ameshiriki kikamilifu na kwa uthabiti kwa angalau miaka minne, anaweza kutuma maombi na au bila msaada wa timu ya kurejeshwa.

- ^c **Tarehe ya kuanza kwa hatua ya kurejeshwa.** Hatua ya kurejeshwa huanza mapema zaidi ya matukio mawili yafuatayo:
- ^d • Mkutano wa kwanza kati ya mhudumu na timu ya kurejeshwa
- ^e • Siku sitini baada ya timu ya muda wa kurejesha uwezo kupewa wajibu
- ^f **Muda wa hatua ya kurejesha.** Ikiwa mhudumu aliye chini ya nidhamu alikatiza au kuchelewesha hatua ya kurejesha, msimamizi wa wilaya atashauriana na timu ya urejesho. Msimamizi wa wilaya ataamua kama muda wa chini zaidi kabla ya kutuma maombi ya marejesho umetimizwa. (530, 532.3)

532.8 Majibu ya maombi ya kurejeshwa katika msimamo nzuri.

Mhudumu aliye chini ya nidhamu lazima atume maombi ya kurejeshwa katika msimamo mzuri kwa msimamizi wa wilaya angalau siku 180 kabla ya kikao cha wilaya kinaofuata. Ikiwa ni hivyo, Halmashauri ya Hati za Kuhitimu kwa Wahudumu au Halmashauri ya Huduma au kamati iliyoteuliwa itazingatia maombi kulingana na hatua ifuatayo: (532.10)

1. Halmashauri au kamati itathibitisha kama maombi hayo ni halali na yanakutana na mahitaji yote yatakayopokelewa na kamati.
2. Halmashauri au kamati inaomba na kutathmini mapendekezo ya timu ya urejesho.
3. Halmashauri au kamati itamhoji mhudumu na mtu mwingine yeyote inayeona anafaa.
4. Halmashauri au kamati itaamua kama inapendekeza kurejeshwa kwa mhudumu kama kasisi au mhudumu aliyepewa hati. Kurejesha kazini kunajumuisha kurejeshwa kwa haki, fursa, na majukumu ya kuwa kasisi au aliyeidhinishwa na kurejeshwa kwa hati yake ya kuhitimu.
5. Ikiwa mhudumu yuko chini ya nidhamu kwa mienendo mibaya ya kimapenzi, Baraza la Halmashauri ya Wilaya itapiga kura kuidhinisha pendekezo hilo. Hii inahitaji kura ya theluthi mbili.

6. Mapendekezo yatatumwa kwa Halmashauri ya Wasimamizi Wakuu ndani ya mwaka mmoja kutoka tarehe ya ombi la hivi majuzi la mhudumu la kurejeshwa.

^a Isipokuwa kwa muda uliotajwa katika kifungu hiki lazima kwanza kiwe na idhini ya awali, iliyoandikwa ya msimamizi mkuu katika mamlaka.

(532.2, 532.3, 532.6, 532.7, 532.13)

532.9 Mtu ambaye ana hatia ya mienendo mibaya ya kimapanzi inayohusisha mtoto hatarejeshwa katika msimamo mzuri kama kasisi mhudumu aliyepewa hati. Mtu kama huyo hatakuwa na sifa yoyote ya huduma, kutumikia katika nafasi yoyote ya wajibu inayohusisha watoto, au kushikilia nafasi yoyote ya uongozi katika kanisa la mtaa. "Mdogo" ni binadamu yeyote mwenye umri chini ya miaka 18. Ikiwa sheria ya eneo itaweka "umri wa watu wengi" kuwa zaidi ya miaka 18, umri huo utatumika badala yake. (139.30, 600, 606.1–606.2, 606.5, 606.11–606.12, 916)

532.10 Halmashauri ya Hati za Kuhitimu kwa Wahudumu au Halmashauri ya Wilaya ya Huduma au mojawapo ya kamati zake itazingatia maombi ya kurejeshwa katika msimamo mzuri. Ikiwa maombi yatawasilishwa vizuri na kwa wakati, kamati au halmashauri itapendekeza kwa msimamizi wa wilaya na halmashauri zinazofaa za wilaya mojawapo ya yafuatayo:

1. Halmashauri au kamati inaweza kupendekeza mhudumu arejeshwe katika msimamo mzuri na hati zake za kuhitimu zirudishwe.
2. Halmashauri au kamati inaweza kupendekeza kwamba mhudumu aendelee na hatua ya urejesho kwa muda maalum kabla ya kutuma maombi tena ya kurejeshwa.
3. Halmashauri au kamati inaweza kupendekeza kwamba muda wa kurejesha uongezwe na mpango wa kurejesha urekebishwe. Marekebisho ya mpango wa urejesho yanaweza kujumuisha kushughulikia matatizo ya kibinafsi, ya ndoa au ya kifamilia, kukabidhi timu mpya ya urejesho, au kushiriki katika shughuli za huduma zinazofuatiliwa.
4. Halmashauri au kamati inaweza kupendekeza kwamba mhudumu aendelee kwa nidhamu.

5. Halmashauri au kamati inaweza kupendekeza kuwa mhudumu asirejeshwe katika msimamo mzuri bali apewe kibali cha kujiuzulu hati yake ya kuhitimu. Ikiwa ndivyo, kamati inaweza pia kupendekeza kwamba maendeleo ya mhudumu yaadhimishwe ipasavyo.
6. Kamati inaweza kupendekeza kwamba mhudumu aondolewe kutoka katika ushirika na huduma katika Kanisa la Mnazareti. (531.5, 532.7, 532.12)

532.11 Ikiwa ombi la mhudumu la kurejeshwa katika msimamo litakataliwa mara mbili, anaweza kuomba Halmashauri ya Wasimamizi Wakuu kuhamisha kwa ushirikiano na wilaya ambayo ingepokea uhamisho huo. Ikiwa ombi la tatu la kurejeshwa na kurudishwa litakataliwa, Baraza la Halmashauri ya Wilaya inaweza kuidhinisha kwamba mhudumu awe muumini. (530.13, 531.6, 532.12)

532.12 Kuhamishwa kwa Mamlaka. Mhudumu ambaye hati yake ya kuhitimu imehifadhiwa au ambaye hayuko katika msimamo mzuri anaweza kuomba uhamisho wa mamlaka hadi wilaya nyingine. Baraza la Halmashauri ya Wilaya na msimamizi wa wilaya wa wilaya zote mbili lazima kwanza waidhinisha kuhamishwa huko. Mara baada ya kuhamishwa kukamilika, wilaya inayopokea kuhamishwa ina mamlaka ya kufanya maamuzi ambayo yanahusisha hati ya kuhitimu ya mhudumu. Hii inajumuisha vipengele vyote vya hatua ya kurejesha. Wilaya haitakiwi kurejesha hati. (532.2, 532.8, 532.10, 532.13)

532.13 Kurejeshwa. Ikiwa masharti yote ya kurejeshwa yatatimizwa, kasisi au mhudumu aliyepewa hati chini ya nidhamu anaweza kurejeshwa katika msimamo mzuri kwa hatua ifuatayo. Hii itasababisha kurejeshwa kwa haki, fursa, na majukumu ya kuwa kasisi au mhudumu aliyepewa hati na kurejeshwa kwa hati ya kuhitimu ya mhudumu.

1. Msimamizi wa wilaya anaidhinisha.
2. Halmashauri ya Hati za Kuhitimu kwa Wahudumu au Halmashauri ya Huduma inaidhinisha.
3. Baraza la Halmashauri ya Wilaya inaidhinisha kwa wingi wa theluthi mbili.

4. Baraza la Wasimamizi Wakuu limeidhinisha.
5. Kikao cha wilaya ambao una mamlaka ya hati ya kuhitimu.
(606.1-606.2, 606.5, 606.11-606.12)

SEHEMU YA 7

UTARATIBU WA UTEKELEZAJI WA NIDHAMU

SURA YA 1

UCHUNGUZI WA UWEZEKANO WA KUWEPO KWA TENDO BAYA NA NIDHAMU YA KANISA

600 Kusudi la nidhamu ya kanisa. Kanisa linaweza kuchukua hatua za kinidhamu ili kutimiza yafuatayo:

- a* • Kudumisha uadilifu wa kanisa
- b* • Kuwalinda wasio na hatia dhidi ya madhara
- c* • Kulinda ufanisi wa ushuhuda wa kanisa
- d* • Kuonya na kusahihisha wale wanaofanya uzembe
- e* • Kuwaleta watu wenye hatia kwenye wokovu
- f* • Kuwarekebisha watu walio na hatia
- g* • Kurejesha huduma kwa ufanisi wale waliorekebishwa
- h* • Kulinda sifa na rasilimali ya kanisa
- i* Washiriki wa kanisa wanatarajiwa kuwa waaminifu kwa viapo vyao vya ushirika na kufuata "Agano la Tabia ya Kikristo" na "Agano la Maadili ya Kikristo." Wale ambao kwa makusudi na kwa kuendelea kukiuka viapo vyao vya ushirika au kuvunja maagano wanapaswa kutendewa kwa upole lakini kwa uaminifu, kulingana na uzito wa makosa yao.
- j* Utakatifu wa moyo na uhai ndio kiwango cha Agano Jipya kwa waumini. Kanisa la Mnazareti linaisitiza juu ya huduma safi. Inahitaji kwamba wahudumu wawe waaminifu kwa mafundisho ya kanisa na watakatifu katika maisha. Kwa hivyo, nidhamu sio juu ya adhabu au kuppatiliza makosa. Badala yake, nidhamu inapaswa kusababisha utimilifu wa malengo yaliyotajwa hapo awali.
- k* Utaratibu wa kinidhamu pia hufanya kazi ili kubainisha kama mshiriki yuko katika msimamo mzuri na uhusiano wake unaoendelea na kanisa.

SURA YA 2

KUCHUKUA HATUA KWA UWEZEKANO WA TENDO BAYA

- 601** Jibu linafaa wakati mtu mwenye mamlaka anafahamu habari kuhusu mwenendo mbaya katika kanisa. Taarifa lazima ziwe za kuaminika, ambayo ina maana kwamba mtu mwenye busara angeamini. Aina ya maelezo ambayo yanaweza kuhitaji jibu ni pamoja na yafuatayo:
- a* • Utovu wa nidhamu
 - b* • Madhara ambayo yanawezekana kuja kanisani
 - c* • Madhara ambayo yanaweza kuwapata waathiriwa wa utovu wa nidhamu
 - d* • Madhara ambayo yanaweza kumpata mtu mwingine yeyote kwa sababu ya utovu wa nidhamu wa mtu aliye katika nafasi ya uaminifu au mamlaka ndani ya kanisa.
- 601.1** Wakati mtu ambaye hana mamlaka ya kujibu anapofahamu habari fulani, anapaswa kushiriki habari hiyo na mtu ambaye ana mamlaka haya. Taarifa lazima ziwe ya kuaminika, ambayo ina maana kwamba mtu mwenye busara angeamini. Taarifa hizo lazima zimuongoze mtu huyo kuamini kwamba utovu wa nidhamu wa mtu aliye katika nafasi ya uaminifu au mamlaka unatokea ndani ya kanisa.
- 601.2** Nafasi ya mshtakiwa ndani ya kanisa huamua ni nani aliye na mamlaka ya kujibu.
- a* **Mtu ambaye si mshiriki wa kanisa**—Mchungaji wa kanisa la mtaa ambapo upotovu unaowezekana unafanyika ana mamlaka ya kujibu.
 - b* **Muumini** —Mchungaji wa kanisa ambako muumini ni mshiriki ana mamlaka ya kujibu.
 - c* **Makasisi** —
 - d* • Msimamizi wa wilaya (kwa kushirikiana na Baraza la Halmashauri ya Wilaya) ambapo mtuhumiwa ni mshiriki ana mamlaka ya kujibu.
 - e* • Mchungaji wa kanisa la mtaa ambapo mtuhumiwa yuko mfanyakazi ana mamlaka ya kujibu.
 - f* **Msimamizi wa wilaya, mkurugenzi wa jimbo, au mkurugenzi wa mkakati wa eneo**—Msimamizi mkuu katika mamlaka ana mamlaka ya kujibu.
 - g* **Mtu mwingine yeyote ambaye hajatajwa hapo juu**—Katibu mkuu ana mamlaka ya kujibu.

^h Mwenye mamlaka ya kujibu anapaswa kuwaarifu wale walio katika uongozi (wilaya, eneo, kijimbo, kimataifa) kuhusu tuhuma hizo. Mtu aliye na mamlaka ya kujibu anaweza kuomba msaada wa wengine katika kutafuta ukweli au kujibu upotovu unaowezezana.

601.3 Uchunguzi wa uwezekano wa utovu wa nidhamu. Uchunguzi unaweza kuwa muhimu katika kesi fulani na kwa vikwazo fulani. Uchunguzi utajaribu kugundua ikiwa hatua inahitajika ili kuzuia madhara au kupunguza athari ya madhara ambayo tayari yamefanywa. Uchunguzi kama huo unaweza kuwa muhimu hata ikiwa hakuna mashtaka ya utovu wa nidhamu. Hata hivyo, mara tu hali zinapokuwa hivi kwamba mtu mwenye busara ataamini kwamba hatua haihitajiki tena, uchunguzi utakoma. Uchunguzi unaweza kuendelea mara tu shtaka litakapowasilishwa. Ukweli wowote unaopatikana wakati wa uchunguzi unaweza kuwa msingi wa mashtaka.

SURA YA 3

HATUA KWA TENDO BAYA LA MTU

MWENYE MAMLAKA AU AUADILIFU

602 Kanisa litachukua hatua ifaayo wakati wowote mtu asiye na hatia anapodhuriwa na mwenendo mbaya wa mtu anayeaminika au mamlaka katika kanisa. Hatua hii itanza wakati wowote mtu aliye na mamlaka ya kujibu anapojifunza ukweli unaoonyesha utovu wa nidhamu.

^a Jibu linalofaa litatafuta matokeo yafuatayo:

- ^b • Kutunza madhara yoyote ya ziada kwa waathiriwa wa utovu wa nidhamu.
- ^c • Kujibu mahitaji ya waathiriwa, washtakiwa, na wengine wanaoteseka kutokana na utovu wa nidhamu. Wasiwasi hasa unapaswa kuonyeshwa kwa mahitaji ya mume au mke na familia ya mshtakiwa.
- ^d • Kushughulikia mahitaji ya kanisa la mtaa, wilaya, na kanisa kuu kuhusu mahusiano ya umma, ulinzi dhidi ya mali, na ulinzi wa uadilifu wa kanisa.

e Wale wanaochuku hatua kwa niaba ya kanisa lazima waelewe kwamba wanachosema na kufanya kinaweza kuwa na matokeo chini ya sheria ya kisheria. Wajibu wa kanisa kuchukua hatua inatokana na kuhusika kwa Kikristo. Hakuna mtu aliye na mamlaka ya kukubali wajibu wa kifedha kwa kanisa la mtaa bila hatua ya halmashauri ya kanisa. Ndivyo ilivyo kwa wilaya bila hatua za Halmashauri ya Wilaya. Mtu yeyote ambaye hana uhakika kuhusu ni hatua gani inafaa afikirie kutafuta ushauri kutoka kwa mtaalamu anayefaa.

602.1 Kila halmashauri ya kanisa la mtaa inapaswa kuunda mpango wa kukabiliana na shida yoyote ambayo inaweza kutokea. Hata hivyo, inaweza kuwa muhimu kuchukua hatua kwa mzozo kabla ya mkutano wa halmashauri kufanyika. Kwa hiyo, kila kanisa la mtaa linapaswa kuwa na mpango wa kukabiliana na dharura tayari.

602.2 Katika kila wilaya, jukumu la msingi la kukabiliana na mzozo ni la Baraza la Halmashauri ya Wilaya. Hata hivyo, inaweza kuwa muhimu kuchukulia hatua kwa kujibu kabla ya mkutano wa halmashauri kufanyika. Kwa hivyo, kila wilaya inapaswa kuwa tayari na mpango wa kukabiliana na jambo la dharura. Mpango huo unaweza kujumuisha uteuzi na Baraza la Halmashauri ya Wilaya ya timu ya kuchukua hatua. Timu kama hiyo inaweza kujumuisha watu walio na sifa maalum kama vile washauri, wafanyikazi wa kijamii, waliofunzwa katika mawasiliano, na wale wanaofahamu sheria za kiraia.

603 Kusuluhisha mambo ya nidhamu na mapatano kanisani. Mabishano ni sehemu ya maisha, hata kanisani. Hata hivyo, katika baadhi ya matukio, kutoelewana huwa mzozo unaogawanya mkutano au kuvuruga ushirika wa kanisa. Hili linapotokea, hatua isiyo ya rasmi unapaswa kufuatwa kabla ya hatua rasmi ya makubaliano. Iwe rasmi au rasmi, lengo la hatua ni makubaliano na upatanisho.

603.1 Hatua Isiyo rasmi. Wakati mzozo unatokea kanisa linapaswa kwanza kutumia muda kujaribu kuelewa tatizo. Inapaswa kutafuta shauri kwa nia ya kuishi kwa amani na watu wote. Kila mtu anayehusika katika mzozo anapaswa kuomba kwa Bwana kwa uongozi; hatua nzima lazima daima ujumuishe maombi. Wale walio katika mzozo wanapaswa kukaribiana wao kwa wao kwa unyenyekevu wakiwa na matumaini ya upatanisho.

603.2. Hatua rasmi Kundi la watu binafsi waliokomaa na wasiopendelea upande wowote wa kanisa, wanaowakilisha kanisa zima, wanapaswa kujaribu kusuluhisha mzozo huo. Ikiwa kikundi kitaamua kuwa mtu

yeyote ana makosa, kinaweza kupendekeza hatua zinazofaa kama ilivyoelezwa katika kifungu cha 604.

604 Kusuluhisha mambo ya nidhamu kwa mapatano. Kusudi la hatua ya kinidhamu ni kutoa njia mwafaka ya kutatua tuhumba za utovu wa nidhamu pale mtuhumiwa anapopinga tuhuma hizo. Katika hali nyingi, ni sawa kusuluhisha mambo ya nidhamu kwa kukubaliana au kwa mapatano. Juhudi ya kusuluhisha mambo ya kinidhamu kwa kukubaliana inatiwa moyo na inafaa kufuatwa kadri invyowezekana.

604.1 Jambo lolote ambalo liko chini ya mamlaka ya halmashauri ya mtaa wa nidhamu linaweza kutatuliwa kwa makubaliano ya maandishi kati ya mtuhumiwa na mchungaji. Halmashauri ya kanisa na msimamizi wa wilaya lazima kwanza waidhinishhe makubaliano hayo. Masharti ya makubaliano yatakuwa na athari sawa na hatua ya halmashauri ya ndani ya nidhamu.

604.2 Jambo lolote ambalo liko chini ya mamlaka ya Halmashauri ya Nidhamu ya Wilaya linaweza kutatuliwa kwa makubaliano ya maandishi kati ya mtuhumiwa na msimamizi wa wilaya. Baraza la Halmashauri ya Wilaya na msimamizi mkuu katika mamlaka lazima kwanza waidhinishhe makubaliano hayo. Masharti ya makubaliano yatakuwa na athari sawa na hatua ya Halmashauri ya Nidhamu ya Wilaya.

SURA YA 4

NIDHAMU YENYE UBISHI YA MUUMINI

605 Mashtaka kwa muumini. Mashtaka za mwenendo usio wa Kikristo kwa mshiriki wa kawaida lazima ziwe katika maandishi. Angalau washirika wawili lazima watie sahihi mashtaka. Washiriki hao lazima wawe wamehudhuria kanisa kwa uaminifu kwa angalau miezi sita.

^a **Kamati ya Uchunguzi.** Baada ya mchungaji kupokea shtaka lililoandikwa, lililotiwa sahihi dhidi ya mshiriki wa kawaida, atateua kamati ya uchunguzi ya washiriki watatu wa kanisa la mtaa. Msimamizi wa wilaya lazima kwanza aidhinishhe uteuzi huo.

^b Kamati itachunguza tuhuma na itatoa ripoti ya maandishi. Wengi wa wajumbe wa kamati lazima watie sahihi ripoti na kuiwasilisha kwa halmashauri ya kanisa.

c **Halmashauri ya mitaa ya nidhamu.** Baada ya uchunguzi na kulingana na ripoti, washiriki wowote wawili walio katika msimamo mzuri katika kanisa la mtaa wanaweza kutia sahihi mashtaka dhidi ya mshtakiwa. Mashtaka lazima yawasilishwe kwa halmashauri ya kanisa. Hili likitokea, halmashauri ya kanisa itateua baraza la mtaa la nidhamu la washiriki watano. Msimamizi wa wilaya lazima kwanza aidhinishhe uteuzi huo. Washirika wa halmashauri ya mitaa ya nidhamu hawapaswi kuwa upendeleo, waweze kusikiliza kesi na kuamua kwa njia ya haki na bila upendeleo. Katika baadhi ya matukio, inaweza kuwa haiwezekani kuchagua washiriki watano kutoka kwa kanisa la mtaa. Hii inaweza kuwa kutokana na sababu zifuatazo:

d • Ukubwa wa kanisa

e • Asili ya madai

f • Nafasi ya ushawishi ya mshtakiwa

g Ikiwa, kwa maoni ya msimamizi wa wilaya, haiwezekani kuchagua washiriki watano kutoka katika kanisa la mtaa, atashauriana na mchungaji. Kisha msimamizi wa wilaya atateua waumini watano kutoka makanisa mengine kwenye wilaya hiyo hiyo kuwa halmashauri ya mtaa ya nidhamu.

h Halmashauri hii itafanya kusikiliswa haraka iwezekanavyo ili kubaini masuala yanayohusika. Baada ya kusikiliza ushuhuda wa mashahidi na kuzingatia ushahidi, halmashauri ya nidhamu ya ndani itafanya mojawapo ya yafuatayo:

i • Halmashauri itamweka huru mshtakiwa

j • Halmashauri itasimamia nidhamu ifaayo kulingana na ukweli uliothibitishwa. Halmashauri inaweza kuchagua moja ya hatua zifuatazo za kinidhamu:

k • kumkemea mshirika

l • kusimamisha mshirika

m • kumfukuza mshiriki kutoka katika ushirika wa kanisa la mtaa

n Uamuzi lazima uwe wa kauli moja.

(516.8)

605.1 Rufaa. Mshiriki aliyeshitakiwa au baraza la kanisa linaweza kukata rufaa dhidi ya uamuzi wa baraza la mtaa wa nidhamu ndani ya siku 30. Rufaa hiyo itatumwa kwa Mahakama ya Rufaa ya Wilaya.

- 605.2** Muumini ambaye ameondolewa kutoka kwa ushirika katika kanisa la mtaa na Halmashauri ya Mitaa ya Nidhamu anaweza kutaka kuungana tena na Kanisa la Mnazareti. Kama kanisa la mtaa liko kwenye wilaya moja, Baraza la Halmashauri ya Wilaya lazima kwanza iidhinishwe ombi hilo. Ikiwa Baraza la Halmashauri ya Wilaya itatoa kibali, atapokelewa katika ushirika kwa kutumia fomu iliyoidhinishwa kwa ajili ya kupokea washiriki wa kanisa. (21, 28–33, 112.1112.4, 704)
- 605.3** Waumini wanaohudumu katika majukumu ya uongozi wanashikiliwa kwa kiwango cha juu. Utovu wa nidhamu unapotokea, mara nyingi athari huwa mbaya sana. Mtu aliye na hatia ya mazoea mabaya ya kimapenzi yanayohusisha watoto hapaswi kuruhusiwa kuhudumu katika huduma yoyote au nafasi ya wajibu na watoto. Hapaswi kuchaguliwa au kuteuliwa kwa nafasi yoyote ya uongozi katika kanisa la mtaa. "Mtu mdogo" ni binadamu yeyote mwenye umri chini ya miaka 18. Ikiwa sheria ya eneo itaweka "umri wa watu wengi" kuwa zaidi ya miaka 18, umri huo utatumika badala yake. (503.1)

SURA YA 5

NIDHAMU YENYE UBISHI YA MHUDUMU

- 606** Kuimarika na ufanisi wa Kanisa la Mnazareti hutegemea sana kasisi na wahudumu waliopewa hati: sifa zao za kiroho, tabia na mtindo wa maisha. Wahudumu hutamani mwito wa juu na kufanya kazi kama watu binafsi waliotiwa mafuta ambao kanisa linawatumainia. Wanakubali wito wao wakijua kwamba wale wanaowahudumia watawashikilia kwa viwango vya juu vya kibinafsi. Kwa sababu ya matarajio makubwa waliyowekewa, wahudumu na huduma yao wako hatarini zaidi kwa tuhuma zozote za utovu wa nidhamu. Kwa hivyo, ni wajibu wa mhudumu kufuata taratibu katika *Kitabu cha Mwongozo* kwa hekima ya kibiblia na ukomavu unaofaa kwa watu wa Mungu.
- 606.1** **Kushtakiwa kwa mhudumu.** Kasisi au mhudumu aliyepewa hati ya wilaya anaweza kushutumiwa kwa mwenendo usiofaa kuwa mhudumu. Shtaka kama hilo lazima liwe katika maandishi na kutiwa sahihi na angalau washiriki wawili wa Kanisa la Mnazareti ambao wako katika msimamo mzuri wakati wa kutia sahihi.
- ^a Mhudumu aliyewekwa wakfu au mwenye hati ya wilaya anaweza kushtakiwa kwa kuendeleza mafundisho ambayo hayapatani na

taarifa ya mafundisho ya kanisa. Shtaka kama hilo lazima liwe katika maandishi na kutiwa sahihi na angalau makasisi wawili waliowekwa wakfu wa Kanisa la Mnazareti ambao wako katika hali nzuri wakati wa kutia sahihi.

^b Shtaka lililoandikwa na kusainiwa ni lazima lipelekwe kwa msimamizi wa wilaya ambaye ataliwasilisha kwa Halmashauri ya Wilaya ya Wilaya ambayo mshtakiwa ana ushirika wa huduma. Mashtaka haya yatakuwa sehemu ya rekodi katika kesi hiyo.

^b Baraza la Halmashauri ya Wilaya itatoa taarifa ya maandishi kwa mshtakiwa kwamba mashtaka yamewasilishwa. Itatuma notisi halisi haraka iwezekanavyo. Wakati notisi halisi haiwezi kutekelezwa, ilani inaweza kutumwa kwa njia ambayo ni desturi ya kutoa notisi za kisheria katika eneo hilo. Mtuhumiwa na wakili wake wa kisheria wana haki ya kuchunguza mashtaka na kupokea nakala yake iliyoandikwa mara moja juu ya ombi. (532.4, 532.9, 532.12)

606.2 Wakati mtu anatia sahihi mashtaka dhidi ya kasisi au mhudumu aliyepewa hati na wilaya, anathibitisha kwamba, kwa ufahamu wake wote, habari hiyo ni ya kweli. Hii ni pamoja na imani yoyote inayoundwa baada ya uchunguzi wa busara. (532.4, 532.12)

606.3 Kamati ya uchunguzi kwa tuhuma za tabia isiyostahili kuwa mhudumu. Baraza la Halmashauri ya Wilaya itateua kamati ya kuchunguza ukweli na mazingira ya mashtaka, ikiwa imehifadhiwa vizuri. Yaani mashtaka haya yalihifadhiwa kwa mkuu wa wilaya, naye akayahifadhi kwa Baraza la Halmashauri ya Wilaya. Kamati ya uchunguzi itakuwa na makasisi watatu au zaidi na angalau waumini wawili. Kamati itaripoti matokeo yake kwa Baraza la Halmashauri ya Wilaya. Ripoti lazima iwe kwa maandishi na kusainiwa na wajumbe wengi wa kamati.

^a **Kamati ya uchunguzi kwa ajili ya mashtaka ya kukuza mafundisho yasiyopatana na taarifa ya mafundisho ya Kanisa la Mnazareti.** Baraza la Halmashauri ya Wilaya au mashataka anaweza kuomba marudio na Kamati ya Kithiolojia ya Jimbo ili kutathmini mashtaka ili kutoa ufahamu na uwazi kuhusu heshima yake. Kamati hii ya Kithiolojia ya Jimbo ingeteuliwa na Halmashauri ya Wasimamizi Wakuu. Itajumuisha wanathiolojia watatu kutoka vyuo vikuu vya kanda au seminari na wachungaji wawili waliowekwa wakfu katika msimamo mzuri.

- ^b Baraza la Halmashauri ya Wilaya itazingatia ripoti ya Kamati ya Kithiolojia. Iwapo halmashauri itapata kwamba kuna sababu zinazowezekeka za malipo, Baraza la Halmashauri ya Wilaya itateua kamati ya kuchunguza ukweli na mazingira yanayohusika na kuripoti matokeo yao kwa maandishi. Ripoti lazima itive sahihi na washirika wengi wa kamati ya uchunguzi. Kamati hiyo itakuwa na makasisi watatu au zaidi na angalau waumini wawili.
- ^c **Mashtaka.** Ikiwa, baada ya kuzingatia ripoti ya kamati ya uchunguzi, Baraza la Halmashauri ya Wilaya inaamini kwamba kuna sababu zinazowezekeka za mashtaka, halmashauri itatayarisha mashtaka yaliyoandikwa. Mashtaka hayo lazima yatiwe saina na wahudumu wawili waliowekwa rasmi kutoka wilaya ambayo mhudumu ana hati zake za kuhitimu.
- ^b Baraza la Halmashauri ya Wilaya itatoa taarifa ya maandishi kwa mshtakiwa kwamba mashtaka yamefunguliwa haraka iwezekanavyo kwa njia yoyote ambayo inatoa taarifa halisi. Wakati notisi halisi haitumiki, ilani inaweza kutumwa kwa njia ambayo ni desturi ya kutoa notisi za kisheria katika eneo hilo. Mtuhumiwa na wakili wake wa kisheria wana haki ya kuchunguza mashtaka na maelezo yao na kupokea nakala yake iliyoandikwa mara moja juu ya ombi.
- ^d Mhudumu anayeshtakiwa hatakiwi kujibu shtaka ikiwa hajafahamishwa ipasavyo kama ilivyoielezwa hapo juu. (225.3)

606.4 Mashtaka ya uwongo. Uchunguzi unaweza kuonyesha kwamba mashtaka dhidi ya mhudumu hayakuwa ya kweli na yaliwasilishwa kwa nia mbaya. Ikiwa ndivyo, uwasilishaji wa shtaka hilo unaweza kuwa sababu za kuchukuliwa hatua za kinidhamu kwa wale waliotia saina mashtaka hayo.

606.5 Halmashauri ya Nidhamu. Wakati mashtaka yanahifadhiwa, Baraza la Halmashauri ya Wilaya itateua Halmashauri ya Nidhamu ya Wilaya kusikiliza kesi na kuamua masuala. Halmashauri itakuwa na wahudumu watano walioteuliwa na angalau waumini wawili. Halmashauri hii itaendesha kikao ili kubaini masuala yanayohusika na kuamua kesi kulingana na sheria za kanisa.

- ^a Msimamizi wa wilaya hatahudumu kama mwendesha mashtaka au msaidizi wa mwendesha mashtaka katika kesi ya kasisi au mhudumu aliye na hati ya wilaya.
- ^b Baada ya kuzingatia kesi hiyo, Halmashauri ya Nidhamu ina uwezo wa kufanya mojawapo ya yafuatayo:

- ^c • Halmashauri itamthibitisha na kumwachia mtuhumiwa mashtaka.
- ^d • Halmashauri itasimamia nidhamu ifaayo kulingana na ukweli uliothibitishwa.
- ^e Ikihitajika, halmashauri inaweza kuchagua mojawapo ya hatua zifuatazo za kinidhamu. Nidhamu kama hiyo inaweza kusababisha wokovu na urekebishaji wa mhusika aliye na hatia.
- ^f • Toba
- ^g • Kukiri
- ^h • Kurudisha
- ⁱ • Kusimamishwa
- ^j • Pendekezo la kuondolewa kwa hati
- ^k • Kufukuzwa kutoka kwa huduma au ushirika wa kanisa, au zote mbili
- ^l • Kukaripiwa kwa hadharani au kibinafsi
- ^m • Nidhamu nyingine yoyote ambayo inaweza kufaa ikijumuisha kusimamishwa au kuahirishwa kwa nidhamu wakati wa kipindi cha majaribio

(225.4, 532.4, 532.12, 606.11–606.12)

606.6 Rufaa. Mshtakiwa au Baraza la Halmashauri ya Wilaya linaweza kukata rufaa dhidi ya uamuzi wa Halmashauri ya Nidhamu ya Wilaya. Rufaa hiyo itatumwa kwa Halmashauri ya Nidhamu ya Jimbo. Halmashauri ya jimbo itateuliwa na msimamizi mkuu katika mamlaka ya wilaya ambapo mhudumu anayeshtakiwa ana ushirika wake wa kihuduma.

606.7 Wilaya ya Awamu ya 1, kwa hivyo, hairuhusiwi kuchukua hatua za kinidhamu dhidi ya mmishenari.

606.8 Uamuzi wa halmashauri ya nidhamu utakuwa kwa kauli moja, kuandikwa na kusainiwa na wanachama wote. Itajumuisha kupatikana kwa "hatia" au "hana hatia" kwa kila shtaka na maelezo yake.

606.9 Kusikilizwa kwa aina yoyote kutafanyika mahali ambapo halmashauri ya nidhamu itachagua. Hata hivyo, vikao vyote lazima vifanyike ndani ya mipaka ya wilaya ambako mashtaka yalifunguliwa.

606.10 Kusikiliswa kwa aina yoyote kutaendeshwa kulingana na "Kanuni na Taratibu" zilizofafanuliwa katika kifungu cha 609. (225.3–225.4, 532.9, 538.13)

606.11, 606.12 Kasisi au mhudumu aliyepewa hati anaweza kukiri hatia ya mwenendo usiofaa kuwa mhudumu bila kushtakiwa au kushtakiwa.

Vile vile, mshtakiwa au mhudumu aliyeshitakiwa anaweza kukubali hatia kabla ya kusikilizwa kwa Halmashauri ya Nidhamu ya Wilaya. Katika hali kama hizi, Baraza la Halmashauri ya Wilaya inaweza kuchukua hatua zozote zilizo rodheshwa katika kifungu cha 606.5. (532.4, 532.12)

- 607** Kufuatia uamuzi wa Halmashauri ya Nidhamu, mshtakiwa, Baraza la Halmashauri ya Wilaya, au wale waliotia saina mashtaka wana haki ya kukata rufaa dhidi ya uamuzi huo kwenye Mahakama ya Rufani ya Jimbo. Rufaa itaanza ndani ya siku 30 baada ya uamuzi huo. Mahakama itapitia rekodi nzima ya kesi na hatua zote zilizochukuliwa wakati wake. Ikiwa mahakama itagundua kosa lolote kubwa ambalo linaathiri haki ya mtu yeyote, itarekebisha kosa hilo kwa kuamuru kusikilizwa upya. Kusikilizwa mpya kutaendeshwa kwa njia inayoweza kutoa tulizo kwa mtu ambaye aliathiriwa vibaya na kesi au uamuzi uliopita.
- 608** Ikiwa uamuzi wa Halmashauri ya Nidhamu unatoa nafasi ya kusimamishwa kazi kwa mhudumu au kuondolewa kwa hati ya huduma, mhudumu anayeshitakiwa atasimamisha mara moja shughuli zote za huduma. Ikiwa atakataa kufanya hivyo, mhudumu atapoteza haki ya kukata rufaa.
- 608.1** Ikiwa uamuzi wa halmashauri ya nidhamu utatoa nafasi ya kusimamishwa kazi kwa huduma au kughairi hati ya huduma, mhudumu anayeshitakiwa anaweza kuchagua kukata rufaa. Mhudumu lazima awasilishe kitambulisho chake kwa katibu wa mahakama ambayo rufaa inafanywa. Haki ya mhudumu kukata rufaa inategemea kufuata kwake kifungu hiki. Katibu ambaye hati hiyo iliwasilishwa kwake ataiweka salama hadi mwisho wa kesi. Baadaye, hati hiyo itarejeshwa kwa mhudumu au kutumwa kwa katibu mkuu kulingana na maagizo ya mahakama.
- 608.2** Mhudumu anayeshitakiwa au Halmashauri ya Nidhamu inaweza kukata rufaa dhidi ya maamuzi ya Mahakama ya Rufani ya Jimbo kwa Mahakama Kuu ya Rufani. Rufaa hizo zitafuata “Kanuni na Taratibu” sawa na rufaa nyingine kwa Mahakama Kuu ya Rufani.

SURA YA 6 KANUNI ZA UTARATIBU

- 609** Mahakama Kuu ya Rufani itatayarisha “Kanuni za Utaratibu” zinazofanana ili kusimamia mashauri yote mbele ya halmashauri za nidhamu na mahakama za rufani. Baada ya mahakama kupitisha sheria, watakuwa mamlaka ya mwisho katika kesi zote za kimahakama. Katibu Mkuu atatoa “Kanuni za Utaratibu” zilizochapishwa.
- ^a Mahakama Kuu ya Rufani inaweza kutayarisha sheria mpya au kurekebisha kanuni wakati wowote. Wakati mahakama itatayarisha au kurekebisha “Kanuni za Utaratibu,” zitakuwa na ufanisi na mamlaka katika kesi zote. Hiyo ni kusema, hatua zozote zitakazochukuliwa baadaye katika shauri lolote zitakuwa kwa mujibu wa sheria mpya au zilizorekebisha. (606.1)

SURA YA 7 MAHAKAMA YA RUFANI YA WILAYA

- 610** Kila wilaya iliyopangwa itakuwa na Mahakama ya Rufani ya Wilaya. Mahakama itaundwa na waumini wawili, makasisi waliopewa wajibu, na msimamizi wa wilaya. Kikao cha wilaya kitachagua wajumbe kulingana na kifungu cha 205.22.
- ^a Mahakama itasikiliza rufaa za washiriki wa kanisa kuhusu hatua yoyote ya halmashauri ya mtaa wa nidhamu. Ilani ya rufaa lazima itolewe kwa maandishi ndani ya siku 30 baada ya hatua kama hiyo au baada ya yule anayekata rufaa kuwa na ufahamu wa hatua hiyo. Ilani kama hiyo itawasilishwa kwa Mahakama ya Rufani ya Wilaya au mjumbe wa mahakama. Nakala ya ilani kama hiyo itawasilishwa kwa mchungaji wa kanisa la mtaa na kwa katibu wa halmashauri ya kanisa anayehusika katika rufaa hiyo. (205.22)
- 610.1** Mahakama ya Rufani ya Wilaya itakuwa na mamlaka ya kusikiliza na kuamua rufaa zote za washiriki wa kanisa au makanisa yaliyoathiriwa na hatua za Halmashauri ya Nidhamu iliyoteuliwa kuadhibu muumini.

SURA YA 8 MAHAKAMA KUU YA RUFANI

611 Kila jimbo litakuwa na Mahakama ya Rufani ya Jimbo. Kila Mahakama ya Rufani ya Jimbo itakuwa na wahudumu watano au zaidi walioteuliwa waliochaguliwa na Halmashauri ya Wasimamizi Wakuu kufuatia kila Kikao Kikuu. Halmashauri ya Wasimamizi Wakuu itajaza nafasi zilizoachwa wazi. "Kanuni za Utaratibu" zitakuwa sawa kwa Mahakama za Rufani za Jimbo na Mahakama Kuu ya Rufani, katika *Kitabu cha Mwongozo wa Kanisa na Mwongozo wa Mahakama*. Akidi ya watano inahitajika kwa ajili ya rufaa zinazopelekwa mahakama.

SURA YA 9 MAHAKAMA KUU YA RUFANI

- 612, 612.1** Kikao Kikuu kitachagua makasisi watano kuwa washirika wa Mahakama Kuu ya Rufani. Washirika hao watahudumu kwa miaka minne au hadi waandamizi wao watakapochaguliwa na kuhitimishwa. Mahakama hii itakuwa na mamlaka ya kusikiliza na kuamua rufaa zote kutokana na hatua au uamuzi wa Halmashauri ya Nidhamu ya Wilaya au Mahakama ya Rufani ya Jimbo. Mahakama Kuu ya Rufani inapofanya uamuzi kuhusu rufaa yoyote, uamuzi huo ni wa mamlaka na wa mwisho. (305.7)
- 612** Halmashauri ya Wasimamizi Wakuu itateua wajumbe wa kujaza nafasi zilizoachwa wazi katika Mahakama Kuu ya Rufani zinazotokea kati ya vikao vya Kikao Kikuu. (317.6)
- 613** Washirika wa mahakama wanaposhughulika na shughuli rasmi ya mahakama, watapokea malipo ya gharama na malipo ya kila siku. Gharama na posho zitakuwa sawa na za wajumbe wa Halmashauri Kuu. Mweka hazina mkuu atapanga malipo ya gharama na malipo.
- 614** Katibu mkuu atakuwa mlinzi wa kumbukumbu zote za kudumu na maamuzi ya Mahakama Kuu ya Rufani. (326.4)

SURA YA 10

HAKIKISHO LA HAKI

- 616** Haki ya kusikilizwa kwa mashtaka ya haki na bila upendeleo yanayomkabili mhudumu anayetuhumiwa au muumini haitakataliwa au kuahirishwa isivyostahili. Mashtaka yaliyoandikwa yatasikilizwa mapema ili wasio na hatia waweze kuachiliwa na mwenye hatia aadhibiwe. Kila mshtakiwa ana haki ya kudhaniwa kuwa hana hatia hadi itakapothibitishwa kuwa na hatia. Upande wa mashtaka utakuwa na mzigo wa kuthibitisha hatia kwa uhakika wa kimaadili na bila shaka yoyote kwa kila shtaka na maelezo.
- 616.1** Wilaya ambayo kusikilizwa na kuchukuliwa hatua za kinidhamu itagharamia kuandaa kumbukumbu ya kesi kwa mhudumu kwa madhumuni ya kukata rufani katika Mahakama Kuu ya Rufani. Hii inajumuisha nakala ya neno kwa neno ya ushuhuda wote uliotolewa kwenye kesi. Kila mhudumu atakayekata rufani atakuwa na haki ya kuwasilisha hoja za mdomo na maandishi katika rufani yake. Mhudumu anayetuhumiwa anaweza kuacha haki hii kwa maandishi.
- ^a Kanisa la mtaa la wilaya ambako kusikilizwa na hatua za kinidhamu kuchukuliwa zitabeba gharama ya kuandaa kumbukumbu ya kesi kwa ajili ya muumini kwa madhumuni ya kukata rufani katika Mahakama ya Rufani ya Wilaya. Hii inajumuisha nakala ya neno moja kwa moja ya ushuhuda wote uliotolewa kwenye kesi. Muumini ambaye anakata rufani atakuwa na haki ya kuwasilisha hoja za mdomo na maandishi katika rufaa yake. Mshitakiwa anaweza kuchukua haki hii kwa maandishi.
- 616.2** Mahakama ya juu zaidi kwa mhudumu kukata rufani ni Mahakama Kuu ya Rufani, na mahakama ya juu zaidi kwa mtu wa kawaida kukata rufani ni Mahakama ya Rufani ya Wilaya.
- 616.3** Mhudumu au muumini ambaye anatumuliwa kwa utovu wa nidhamu atakuwa na haki ya kukutana na washtaki wake ana kwa ana. Hii pia ni kweli kwa ukiukaji wowote wa *Kitabu cha Mwongozo* wakati mshtakiwa ana mashtaka yanayomkabili. Atakuwa na haki ya kuwahoji mashahidi kwa upande wa mashtaka.
- 616.4** Halmashauri ya Nidhamu haitapokea au kuzingatia kama ushahidi ushuhuda wa shahidi yeyote isipokuwa kama umetolewa kwa kiapo au uthibitisho wa dhati.

616.5 Mhudumu au muumini anayeletwa mbele ya halmashauri ya nidhamu kujibu mashtaka daima atakuwa na haki ya kuwakilishwa na wakili. Mshtakiwa anaweza kuchagua mshauri wake mwenyewe mradi tu mshauri huyo ni mshiriki mwenye msimamo mzuri katika Kanisa la Mnazareti. Ili kuwa katika "msimamo mzuri," mshiriki lazima atimize mahitaji yafuatayo:

- a* • Ni lazima awe mshiriki kamili wa Kanisa la Mnazareti lililoratibiwa.
- b* • Ni lazima asiwe na mashtaka yoyote ya maandishi yanayomsubiri.

616.6 Mhudumu au muumini hatahitajika kujibu mashtaka kwa tendo lolote lililotokea zaidi ya miaka mitano kabla ya kufunguliwa kwa mashtaka hayo. Halmashauri ya Nidhamu haitazingatia katika kusikilizwa kwa jambo lolote lililotokea zaidi ya miaka mitano kabla ya mashtaka kuwasilishwa.

a Vizuizi vifuatavyo vinatumika:

- b* • Ikiwa mtu aliyedhulumiwa alikuwa chini ya umri wa miaka 18 wakati wa tukio, kizuizi cha miaka mitano hakitaanza hadi atakapofikisha umri wa miaka 18.
- c* • Ikiwa mtu aliyeyumizwa aligunduliwa kuwa hana uwezo wa kiakili wa kutoa mashtaka au kufungua mashtaka, kizuizi cha miaka mitano hakitaanza hadi atakapokuwa na uwezo wa kiakili.
- d* • Katika kesi ya unyanyasaji wa kijinsia kwa mtoto mdogo, hakuna kikomo cha muda kitatumika. "Mdogo" ni binadamu yeyote mwenye umri chini ya miaka 18. Ikiwa sheria ya eneo itaweka "umri wa watu wengi" kuwa zaidi ya miaka 18, umri huo utatumika badala yake.

e Ikiwa mhudumu atapatikana na hatia katika mahakama yenye mamlaka, atakabidhi hati zake kwa msimamizi wa wilaya. Kwa ombi la mhudumu huyo, na ikiwa Halmashauri ya Nidhamu haikuhusishwa, Baraza la Halmashauri ya Wilaya litachunguza kesi hiyo na hukumu. Baraza la Halmashauri ya Wilaya linaweza kuchagua kurudisha hati hizo ikiwa itaonekana inafaa kufanya hivyo.

616.7 Mhudumu au muumini hatafikishwa mahakamani mara mbili kwa kosa moja. Inaweza kutokea kwamba mahakama ya rufaa ikagundua kosa linaloweza kuondolewa lililofanywa katika kusikilizwa kwa awali au mwenendo. Katika hali kama hii, mshtakiwa hatachukuliwa kuwa yuko kwenye kesi mara ya pili.